

แผนพัฒนาท้องถิ่น (พ.ศ.๒๕๖๖ - ๒๕๗๐)



องค์การบริหารส่วนตำบลตากแดด
อำเภอตระการพืชผล
จังหวัดอุบลราชธานี

ส่วนที่ ๑

สภาพทั่วไปและข้อมูลพื้นฐาน

๑. ด้านกายภาพ

๑.๑ ที่ตั้งของหมู่บ้าน/ชุมชน/ตำบล องค์การบริหารส่วนตำบลตากแดด เดิมตั้งอยู่ที่ หมู่ที่ ๔ บ้านตากแดด และย้ายไปที่ทำการใหม่หมู่ที่ ๙ บ้านโพธิ์แสง ตำบลตากแดด อำเภอตระการพืชผล จังหวัดอุบลราชธานี เป็น ๑ ใน ๒๒ ตำบล ในอำเภอตระการพืชผล จังหวัดอุบลราชธานี ได้ยกฐานะจากสภาตำบลเป็นองค์การบริหารส่วนตำบล ตามประกาศกระทรวงมหาดไทย และมีผลบังคับใช้เมื่อวันที่ ๑๖ เดือนธันวาคม พ.ศ. ๒๕๓๙ แบ่งเนื้อที่ทั้งหมดออกเป็น ๑๐ หมู่บ้าน

องค์การบริหารส่วนตำบลตากแดด เป็น ๑ ใน ๒๒ องค์การบริหารส่วนตำบลของอำเภอตระการพืชผล จังหวัดอุบลราชธานี ห่างจากพื้นที่อำเภอเมืองอุบลราชธานี มาทางตะวันออกเฉียงเหนือ ๖๐ กิโลเมตร และ ห่างจากที่ว่าการอำเภอตระการพืชผล มาทางทิศตะวันออก ๒๐ กิโลเมตร

ทิศเหนือ	ติดต่อกับ	ตำบลท่าหลวง อำเภอตระการพืชผล จังหวัดอุบลราชธานี
ทิศใต้	ติดต่อกับ	ตำบลห้วยฝ้ายพัฒนา อำเภอตระการพืชผล จังหวัดอุบลราชธานี
ทิศตะวันออก	ติดต่อกับ	ตำบลตะปาย อำเภอศรีเมืองใหม่ จังหวัดอุบลราชธานี
ทิศตะวันตก	ติดต่อกับ	ตำบลกุศกร อำเภอตระการพืชผล จังหวัดอุบลราชธานี*

องค์การบริหารส่วนตำบลตากแดด มีพื้นที่โดยประมาณ ๓๐.๖๑๑ ตารางกิโลเมตรหรือประมาณ ๑๙,๑๓๒ ไร่ (จากการคำนวณโดยระบบสารสนเทศภูมิศาสตร์) ซึ่งอยู่ในเขตลุ่มน้ำสาขาลำเซบก(รหัสลุ่มน้ำ ๐๕๒๘) และเขตลุ่มน้ำสาขาห้วยตุงลุง (รหัสลุ่มน้ำ ๐๕๓๑)* โดยมีพื้นที่แยกเป็นรายหมู่บ้าน ดังนี้

หมู่ที่	ชื่อหมู่บ้าน
๑	หนองขุ่น
๒	คำปะโอะ
๓	ตากแดด
๔	ตากแดด
๕	ไผ่ล้อม
๖	บุงเสียว
๗	ศรีหลักชัย
๘	สร้างแป้น
๙	โพธิ์แสง
๑๐	นาบัว

แผนที่องค์การบริหารส่วนตำบลตากแดด อำเภอตระการพืชผล จังหวัดอุบลราชธานี

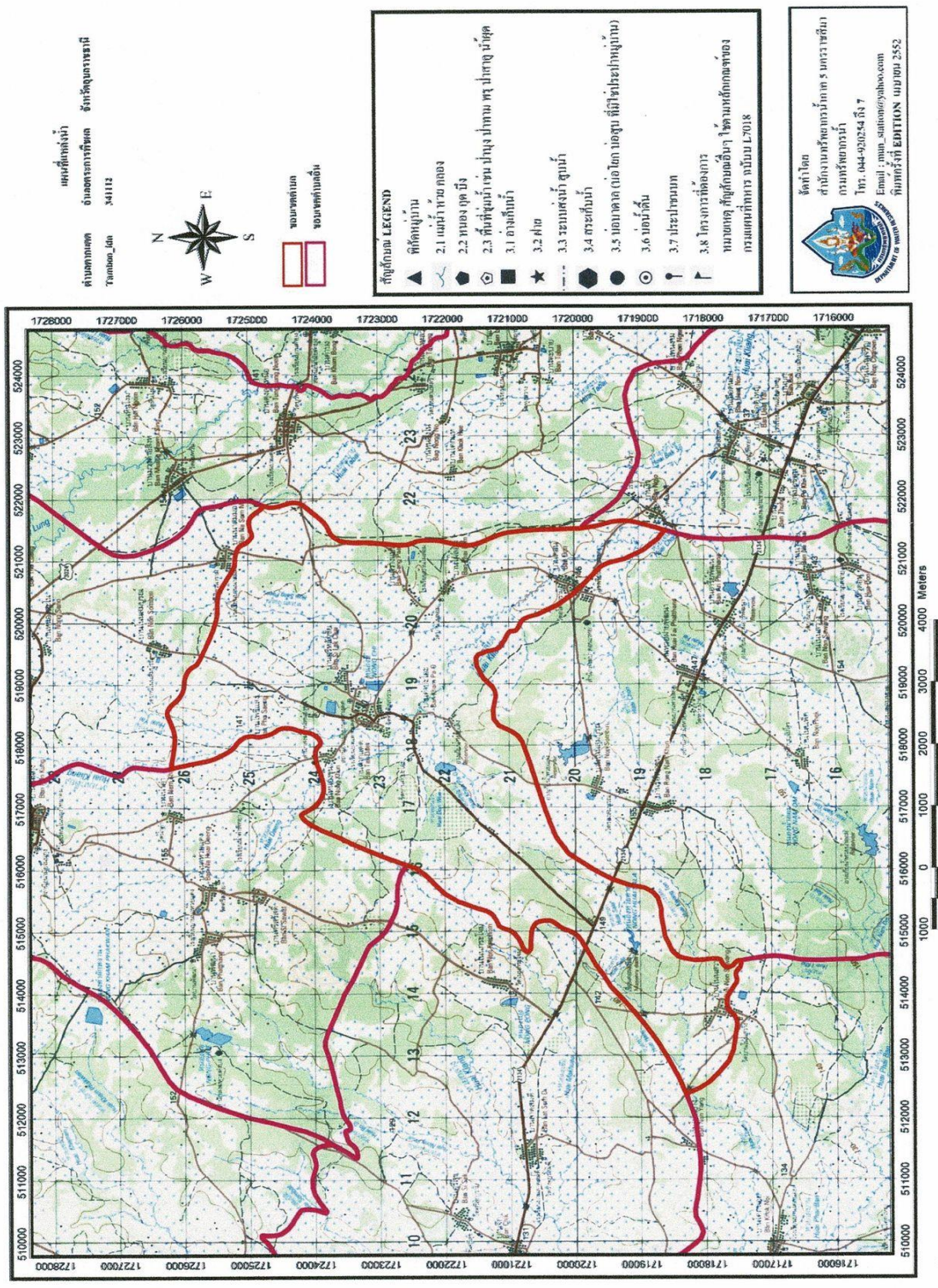

ข้อมูลเกี่ยวกับศักยภาพขององค์การบริหารส่วนตำบลตากแดด

คณะผู้บริหารองค์การบริหารส่วนตำบลตากแดด

- | | | |
|--------------------|-------------|--|
| ๑. นายณรงค์ศักดิ์ | กระแสกาญจน์ | นายกองค์การบริหารส่วนตำบลตากแดด |
| ๒. นางสาวภัทราภรณ์ | สมนึก | รองนายกองค์การบริหารส่วนตำบลตากแดด |
| ๓. นายสมศักดิ์ | พินแก้ว | รองนายกองค์การบริหารส่วนตำบลตากแดด |
| ๔. นายพูล | แสงสว่าง | เลขานุการนายกองค์การบริหารส่วนตำบลตากแดด |

โครงสร้างคณะผู้บริหาร

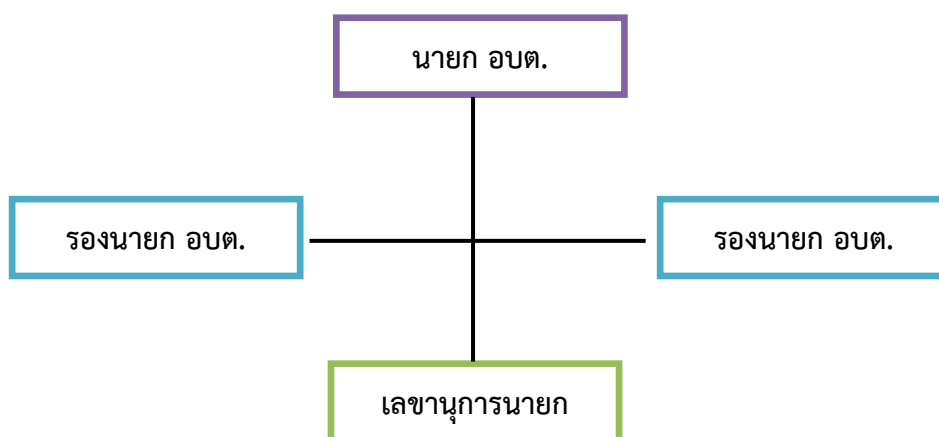

ข้อมูลด้านการศึกษาคณะผู้บริหาร

คณะผู้บริหาร	ระดับการศึกษา
นายกองค์การบริหารส่วนตำบล	ปริญญาตรี
รองนายกองค์การบริหารส่วนตำบล	มัธยมศึกษา
รองนายกองค์การบริหารส่วนตำบล	มัธยมศึกษา
เลขานุการนายกองค์การบริหารส่วนตำบล	ประถมศึกษา

สมาชิกสภาองค์การบริหารส่วนตำบลตากแดด		
๑. นายธนิตย์ นนทะไสย	ประธานสภาองค์การบริหารส่วนตำบล	
๒. นายกิตติ พันแก้ว	รองประธานสภาองค์การบริหารส่วนตำบล	
๓. นายทองคำ กุ๋ก่อง	สมาชิกสภา อบต.ตากแดด หมู่ที่ ๑	
๔. นายอดิสิทธิ์ สมบุตร	สมาชิกสภา อบต.ตากแดด หมู่ที่ ๑	
๕. นายบุญเฮียง นนทะไสย	สมาชิกสภา อบต.ตากแดด หมู่ที่ ๒	
๖. นางวาสนา พรประสิทธิ์	สมาชิกสภา อบต.ตากแดด หมู่ที่ ๒	
๗. นายใบ หมั่นวงษ์	สมาชิกสภา อบต.ตากแดด หมู่ที่ ๓	
๘. นายเหรียญชัย อินทะบุตรดา	สมาชิกสภา อบต.ตากแดด หมู่ที่ ๔	
๙. นายนิคม นามทอง	สมาชิกสภา อบต.ตากแดด หมู่ที่ ๕	
๑๐. นายปกรณ์พัฒน์ ศรีปราชญ์	สมาชิกสภา อบต.ตากแดด หมู่ที่ ๕	
๑๑. นายประเสริฐ อุดมวงศ์	สมาชิกสภา อบต.ตากแดด หมู่ที่ ๖	
๑๒. นายจรสัญญ์ หมอนคำ	สมาชิกสภา อบต.ตากแดด หมู่ที่ ๗	
๑๓. นายอัครวิล จันตกุล	สมาชิกสภา อบต.ตากแดด หมู่ที่ ๗	
๑๔. นายเทียบ สมพล	สมาชิกสภา อบต.ตากแดด หมู่ที่ ๘	
๑๕. นายจันทา ศรีดาวงค์	สมาชิกสภา อบต.ตากแดด หมู่ที่ ๘	
๑๖. นางณัชฌ์พิณ ริเริ่ม	สมาชิกสภา อบต.ตากแดด หมู่ที่ ๙	
๑๗. นางจันทร์ทิพย์ หลอดคำ	สมาชิกสภา อบต.ตากแดด หมู่ที่ ๑๐	
๑๘. นางสาวบุญส่ง อภัย	สมาชิกสภา อบต.ตากแดด หมู่ที่ ๑๐	
๑๘. นายนิติพงษ์ ศรีมาชัย	เลขาธิการสภาองค์การบริหารส่วนตำบล	

โครงสร้างการแบ่งส่วนราชการ (จำนวน ๔ สำนัก/กอง)	
พนักงานส่วนท้องถิ่น	พนักงานจ้าง
๑. สำนักงานปลัด	
(๑) ปลัดองค์การบริหารส่วนตำบล (๒) รองปลัดองค์การบริหารส่วนตำบล (๓) หัวหน้าสำนักปลัด (๔) นักทรัพยากรบุคคล (๕) นักวิเคราะห์นโยบายและแผน (๖) นักพัฒนาชุมชน (๗) เจ้าพนักงานธุรการ (๘) เจ้าพนักงานงานป้องกันและบรรเทาสาธารณภัย	- พนักงานจ้างตามภารกิจ (๑) ผู้ช่วยนักวิเคราะห์นโยบายและแผน (๒) ผู้ช่วยนักพัฒนาชุมชน (๓) ผู้ช่วยเจ้าพนักงานธุรการ จำนวน ๒ อัตรา (๔) ตกแต่งสวน
๒. กองคลัง	
(๑) ผู้อำนวยการกองคลัง (๒) นักวิชาการเงินและบัญชี (๓) เจ้าพนักงานพัสดุ (๔) เจ้าพนักงานจัดเก็บรายได้	- พนักงานจ้างตามภารกิจ (๑) ผู้ช่วยนักวิชาการเงินและบัญชี (๒) ผู้ช่วยเจ้าพนักงานจัดเก็บรายได้ (๓) ผู้ช่วยเจ้าพนักงานธุรการ

พนักงานส่วนท้องถิ่น		พนักงานจ้าง
๓. กองช่าง		
(๑) ผู้อำนวยการกองช่าง (๒) นายช่างโยธา	- พนักงานจ้างตามภารกิจ (๑) ผู้ช่วยนายช่างโยธา (๒) ผู้ช่วยนายช่างไฟฟ้า	
๔. กองการศึกษา		
(๑) ผู้อำนวยการกองการศึกษา (๒) นักวิชาการศึกษา (๓) ครู จำนวน ๒ อัตรา	- พนักงานจ้างตามภารกิจ (๑) ผู้ช่วยนักวิชาการศึกษา (๒) ผู้ดูแลเด็ก จำนวน ๒ อัตรา	
รวม	จำนวน ๑๘ คน	จำนวน ๑๓ คน

องค์การบริหารส่วนตำบลตากแดดแบ่งโครงสร้างการบริหารงานออกเป็น ๑ สำนัก กับอีก ๓ กอง ทั้งหมด ๔ ส่วนราชการ พนักงานส่วนท้องถิ่น จำนวน ๑๘ คน พนักงานจ้าง จำนวน ๑๓ คน รวมทั้งสิ้น ๓๑ คน โดยมีภารกิจการบริหารงานดังนี้

๑. สำนักงานปลัด

มีภาระหน้าที่เกี่ยวกับงานธุรการสารบรรณการจัดทำแผนพัฒนาตำบลการจัดทำร่างข้อบังคับการจัดทำทะเบียนคณะผู้บริหาร สมาชิก อบต. การดำเนินการตามนโยบายของรัฐบาล แผนพัฒนาเศรษฐกิจการให้คำปรึกษางานในหน้าที่และความรับผิดชอบการปกครอง บังคับบัญชา พนักงานส่วนตำบล และพนักงานจ้าง การบริหารงานบุคคลของ อบต. ทั้งหมด การดำเนินการ เกี่ยวกับการอนุญาตต่างๆ และปฏิบัติหน้าที่อื่นที่เกี่ยวข้อง แบ่งส่วนราชการภายในออกเป็น ๑๐ งาน คือ

๑.๑ งานบริหารทั่วไป

- งานสารบรรณ
- งานอำนวยการและข้อมูลข่าวสาร
- งานบริหารงานบุคคล
- งานเลือกตั้ง
- งานวิชาการเกษตร
- งานกิจการสภา
- งานป้องกันและบรรเทาสาธารณภัย
- งานควบคุมและส่งเสริมการท่องเที่ยว
- งานอื่นที่ไม่อยู่ในความรับผิดชอบส่วนใด
- งานอื่นๆ ที่ได้รับมอบหมาย

๑.๒ งานนโยบายและแผน

- งานนโยบายและแผนพัฒนา
- งานวิชาการ
- งานสารสนเทศและระบบคอมพิวเตอร์
- งานงบประมาณ
- งานข้อบัญญัติ อบต.
- งานอื่นๆ ที่ได้รับมอบหมาย

๑.๓ งานกฎหมายและคดี

- งานกฎหมายและนิติกรรม
- งานการดำเนินการทางคดีและศาลปกครอง
- งานร้องเรียนร้องทุกข์และอุทธรณ์
- งานระเบียบการคลัง
- งานอื่นๆ ที่ได้รับมอบหมาย

๑.๔ งานตรวจสอบภายใน

- งานตรวจสอบภายใน
- งานอื่นๆ ที่ได้รับมอบหมาย

๑.๕ งานสังคมสงเคราะห์

- งานสังคมสงเคราะห์
- งานสงเคราะห์เด็ก สตรี คนชรา และผู้ด้อยโอกาส
- งานอื่นๆ ที่ได้รับมอบหมาย

๑.๖ งานสวัสดิการและพัฒนาชุมชน

- งานสวัสดิการและพัฒนาชุมชน
- งานสวัสดิภาพเด็กและเยาวชน
- งานอื่นๆ ที่ได้รับมอบหมาย

๒. กองคลัง

มีภาระหน้าที่เกี่ยวกับการจัดทำบัญชีและทะเบียนรับ-จ่ายเงินทุกประเภทงานเกี่ยวกับการเงินการเบิกจ่ายเงินการเก็บรักษาเงิน การนำส่งเงิน การฝากเงิน การตรวจเงิน อบต. รวบรวมสถิติเงินได้ ประเภทต่างๆ การเบิกตัดปีการขยายเวลาเบิกจ่ายงบประมาณการหักภาษีและนำส่งเงินคงเหลือประจำวันการรับ และจ่ายขาดเงินสะสมของ อบต. การยืมเงินทตรงราชการ การจัดหาผลประโยชน์จากสิ่งก่อสร้างและทรัพย์สินของ อบต. ตรวจสอบงานของจังหวัดและสำนักงานตรวจเงินแผ่นดินการเร่งรัดใบสำคัญและเงินยืมค้างชำระ การจัดเก็บ ภาษี การประเมินภาษี การเร่งรัดจัดเก็บรายได้ การพัฒนารายได้ การออกใบอนุญาตและค่าธรรมเนียมต่างๆ และปฏิบัติหน้าที่อื่นที่เกี่ยวข้องแบ่งส่วนราชการภายในออกเป็น ๔ งาน คือ

๒.๑ งานการเงิน

- งานรับเงิน – เบิกจ่ายเงิน
- งานจัดทำฎีกาเบิกจ่ายเงิน
- งานเก็บรักษาเงิน
- งานอื่นๆ ที่ได้รับมอบหมาย

๒.๒ งานบัญชี

- งานการบัญชี
- งานทะเบียนคุมการเบิกจ่าย
- งานการเงินและงบทดลอง
- งานงบแสดงฐานะทางการเงิน
- งานอื่นๆ ที่ได้รับมอบหมาย

๒.๓ งานพัฒนาและจัดเก็บรายได้

- งานภาษีอากร ค่าธรรมเนียมและค่าเช่า
- งานพัฒนารายได้
- งานควบคุมกิจการค้าและค่าปรับ
- งานทะเบียนควบคุมและเร่งรัดรายได้
- งานอื่นๆ ที่ได้รับมอบหมาย

๒.๔ งานทะเบียนทรัพย์สินและพัสดุ

- งานทะเบียนทรัพย์สินและแผนที่ภาษี
- งานพัสดุ
- งานทะเบียนเบิกจ่ายวัสดุครุภัณฑ์และยานพาหนะ
- งานอื่นๆ ที่ได้รับมอบหมาย

๓. กองช่าง

มีภาระหน้าที่เกี่ยวกับการสำรวจออกแบบและจัดทำโครงการ ใช้จ่ายเงินของ อบต. การอนุมัติ เพื่อดำเนินการตามโครงการที่ตั้งจ่ายจากเงินรายได้ของ อบต. งานบำรุงซ่อม และจัดทำทะเบียน สิ่งก่อสร้าง ที่อยู่ในความรับผิดชอบของ อบต. การให้คำแนะนำปรึกษา เกี่ยวกับการจัดทำโครงการ และการออกแบบ ก่อสร้าง แก่อบต. และหน่วยงานอื่นที่เกี่ยวข้อง งานควบคุมอาคาร การดูแล ควบคุม ปรึกษา ซ่อมแซม วัสดุครุภัณฑ์ และปฏิบัติหน้าที่อื่นที่เกี่ยวข้อง แบ่งส่วนราชการภายในออกเป็น ๔ งาน คือ

๓.๑ งานก่อสร้าง

- งานก่อสร้างและบูรณะถนน
- งานก่อสร้างและบูรณะสภาพและโครงการพิเศษ
- งานระบบข้อมูลและแผนที่เส้นทางคมนาคม
- งานบำรุงรักษาเครื่องจักรและยานพาหนะ
- งานอื่นๆ ที่ได้รับมอบหมาย

๓.๒ งานออกแบบและควบคุมอาคาร

- งานสถาปัตยกรรมและมัณฑนศิลป์
- งานวิศวกรรม
- งานประเมินราคา
- งานควบคุมการก่อสร้างอาคาร
- งานบริการข้อมูลและหลักเกณฑ์
- งานออกแบบ
- งานอื่นๆ ที่ได้รับมอบหมาย

๓.๓ งานประสานสาธารณูปโภค

- งานประสานสาธารณูปโภคและกิจการประปา
- งานขนส่งและวิศวกรรมจราจร
- งานระบายน้ำ
- งานจัดตกแต่งสถานที่
- งานอื่นๆ ที่ได้รับมอบหมาย

๓.๔ งานผังเมือง

- งานสำรวจและแผนที่
- งานวางผังพัฒนาเมือง
- งานควบคุมทางผังเมือง
- งานจัดรูปที่ดินและฟื้นฟูเมือง
- งานอื่นๆ ที่ได้รับมอบหมาย

๔. กองการศึกษา ศาสนา และวัฒนธรรม

มีภาระหน้าที่เกี่ยวกับ การปฏิบัติงานทางการศึกษาเกี่ยวกับการวิเคราะห์วิจัยและพัฒนาหลักสูตร การแนะนำ การวัดผลประเมินผลการพัฒนาตำราเรียน การวางแผนการศึกษาของมาตรฐานสถานศึกษา การจัดการส่งเสริม การศึกษา การใช้เทคโนโลยีทางการศึกษา การเสนอแนะเกี่ยวกับการศึกษา ส่งเสริมการวิจัยการวางแผนการสำรวจเก็บ รวบรวมข้อมูลสถิติการศึกษาเพื่อนำไปประกอบ การพิจารณา กำหนดนโยบาย แผนงานและแนวทางการปฏิบัติ ในการ จัดการศึกษา การเผยแพร่การศึกษา และปฏิบัติหน้าที่อื่นที่เกี่ยวข้อง แบ่งส่วนราชการภายในออกเป็น ๓ งาน คือ

๔.๑ งานบริหารงานการศึกษา

- งานบริหารวิชาการ
- งานนิเทศการศึกษา
- งานเทคโนโลยีทางการศึกษา
- งานลูกเสือและยุวกาชาด
- งานอื่นๆ ที่ได้รับมอบหมาย

๔.๒ งานส่งเสริมการศึกษา ศาสนา และวัฒนธรรม

- งานห้องสมุด พิพิธภัณฑ์ และเครือข่ายทางการศึกษา
- งานกิจการศาสนา
- งานส่งเสริมประเพณี ศิลปะและวัฒนธรรม
- งานกิจการเด็กและเยาวชน
- งานกีฬาและนันทนาการ
- งานอื่นๆ ที่ได้รับมอบหมาย

๔.๓ งานฝ่ายกิจการโรงเรียน

- งานจัดการศึกษา
- งานพลศึกษา
- งานทดสอบประเมินผลและตรวจวัดผลการเรียน
- งานบริการและบำรุงสถานศึกษา
- งานศูนย์พัฒนาเด็กเล็ก
- งานอื่นๆ ที่ได้รับมอบหมาย

บทบาท/การมีส่วนร่วมของประชาชนในกิจการทางการเมืองและการบริหาร

ประชาชนในเขตองค์การบริหารส่วนตำบลตากแดด มีส่วนร่วมในการบริหารงานขององค์การบริหารส่วนตำบล ประชาชนในเขตองค์การบริหารส่วนตำบลยังมีส่วนร่วมในการบริหารงาน การช่วยเหลืองานขององค์การบริหารส่วนตำบล เสนอแนะในกิจกรรมขององค์การบริหารส่วนตำบลในการดำเนินงานต่างๆ เช่น การประชุมจัดทำแผนพัฒนาตำบล , ประชุมประชาคมแก้ไขปัญหาความยากจน , ประชุมการจัดอบรมกระบวนการชุมชนเข้มแข็ง การรณรงค์ต่อต้านยาเสพติด ฯลฯ

๑.๒ ลักษณะภูมิประเทศ สภาพพื้นที่ทั่วไปขององค์การบริหารส่วนตำบลตากแดดมีสภาพทั่วไปของพื้นที่เป็นที่ราบลุ่ม มีลำห้วย คลอง และสระน้ำกระจายตามพื้นที่ จึงเหมาะแก่การทำเกษตร

๑.๓ ลักษณะภูมิอากาศ สภาพอากาศทั่วไปของเขตพื้นที่ตำบลตากแดดมีความคล้ายคลึงภูมิภาคตะวันออกเฉียงเหนือตอนล่างโดยทั่วไปจำแนกได้ดังนี้

ฤดูร้อน เริ่มต้นระหว่างเดือนกุมภาพันธ์ - เมษายน อากาศร้อนจัดและแล้งจัดติดต่อกันเป็นระยะเวลาอันยาวนานความชื้นในอากาศมีน้อย และมีพายุฤดูร้อนเป็นบางช่วงที่มีคลื่นความร้อนปกคลุม อุณหภูมิสูงสุดประมาณ ๓๕ - ๔๐ องศาเซลเซียส

ฤดูฝน เริ่มต้นระหว่างเดือนพฤษภาคม - ตุลาคม อากาศร้อนและมีพายุลมฝนฟ้าคะนองลมแรงกว่าปีที่แล้วและมีภาวะฝนทิ้งช่วงในบางช่วง ปริมาณน้ำฝนเกณฑ์เฉลี่ย ๖๓๐.๑ มิลลิเมตร ต่อปี

ฤดูหนาว เริ่มต้นระหว่างเดือนพฤศจิกายน - มกราคม อุณหภูมิต่ำสุดประมาณ ๑๕ องศาเซลเซียส

๑.๔ ลักษณะของดิน สภาพดินในเขตตำบลตากแดดจำนวน ร้อยละ ๙๐ มีลักษณะเป็นดินร่วนปนทราย จึงไม่สามารถเก็บกักน้ำได้ พื้นที่เพาะปลูกส่วนใหญ่ เป็นพืชไร่และพืชหมุนเวียน

๑.๕ ลักษณะของแหล่งน้ำ มีแหล่งน้ำที่ใช้สำหรับ อุปโภค-บริโภค จำนวน ๕ แห่ง แหล่งน้ำทั้ง ๕ แห่งเคยเป็นแหล่งน้ำที่เกิดขึ้นตามธรรมชาติและตำบลได้ดำเนินการปรับปรุงก่อสร้างขึ้นใหม่เพื่อเพียงพอต่อการอุปโภคและบริโภคของประชาชน ดังนี้

ลำห้วย	๑	แห่ง	สระน้ำ	๓	แห่ง
หนองน้ำ	๓	แห่ง	บ่อน้ำตื้น	-	แห่ง
ลำคลอง	-	แห่ง	บ่อบาดาล	๕	แห่ง
บึง	-	แห่ง	อ่างเก็บน้ำ	-	แห่ง
แม่น้ำ	-	แห่ง	ฝาย	๒	แห่ง
อื่นๆ (ระบุ)	-	แห่ง	เหมือง	-	แห่ง

๑.๖ ลักษณะของไม้/ป่าไม้ ในเขตองค์การบริหารส่วนตำบลตากแดดไม่มีป่าไม้ แต่มีต้นไม้ที่ชาวบ้านปลูกลักษณะของไม้เป็นไม้ยืนต้น ผลัดใบ และทางราชการปลูกในวันสำคัญของชาติ

๒. ด้านการเมือง/การปกครอง

๒.๑ เขตการปกครอง องค์การบริหารส่วนตำบลตากแดด ประกอบด้วยหมู่บ้าน ๑๐ หมู่บ้านมีพื้นที่อยู่ในองค์การบริหารส่วนตำบลทั้งหมด ๑๐ หมู่บ้าน ดังนี้

หมู่ที่ ๑ บ้านหนองขุ่น	นายโสภณ	บุญเย็น	ผู้ใหญ่บ้าน
หมู่ที่ ๒ บ้านคำปะโอะ	นายธนากร	แดนดี	ผู้ใหญ่บ้าน
หมู่ที่ ๓ บ้านตากแดด	นายสฤทธ์	สมนึก	ผู้ใหญ่บ้าน
หมู่ที่ ๔ บ้านตากแดด	นางสมคิด	บุญประสิทธิ์	ผู้ใหญ่บ้าน
หมู่ที่ ๕ บ้านไผ่ล้อม	นายอุดร	ไผ่น้อย	ผู้ใหญ่บ้าน
หมู่ที่ ๖ บ้านบุงเสียว	นายประภาส	จรลี	ผู้ใหญ่บ้าน
หมู่ที่ ๗ บ้านศรีหลักชัย	นายวีระพันธ์	ไผ่น้อย	กำนันตำบลตากแดด
หมู่ที่ ๘ บ้านสร้างแป้น	นายสมนึก	อาศัยบุญ	ผู้ใหญ่บ้าน
หมู่ที่ ๙ บ้านโพธิ์แสง	นายเข้มพร	หลอดคำ	ผู้ใหญ่บ้าน
หมู่ที่ ๑๐ บ้านนาบัว	นายสรรพลสิทธิ์	สีดาวงค์	ผู้ใหญ่บ้าน

๒.๒ การเลือกตั้ง

องค์การบริหารส่วนตำบลตากแดด มีทั้งหมด ๑๐ หมู่บ้าน ประชาชนให้ความร่วมมือด้านการเลือกตั้งเป็นอย่างดี เช่น การเลือกตั้งสมาชิกสภาองค์การบริหารส่วนตำบล ในปี พ.ศ. ๒๕๕๖ ประชาชนมาใช้สิทธิเลือกตั้ง จำนวนผู้มาใช้สิทธิเลือกตั้งนายกองค์การบริหารส่วนตำบล ๑,๔๒๔ คน จากผู้มีสิทธิเลือกตั้งทั้งสิ้น ๑,๗๙๗ คน คิดเป็นร้อยละ ๗๙.๒๔ จำนวนผู้มาใช้สิทธิเลือกตั้งสมาชิกสภาองค์การบริหารส่วนตำบล ๑,๔๒๔ คน จากผู้มีสิทธิเลือกตั้งทั้งสิ้น ๑,๗๙๗ คน คิดเป็นร้อยละ ๗๙.๒๔ ปัญหาคือการแข่งขันทางการเมืองค่อนข้างสูง มีจุดที่น่าสังเกตคือ มีการย้ายเข้าย้ายออกช่วงที่จะมีการเลือกตั้ง ไม่ว่าจะเป็นการเลือกผู้ใหญ่บ้าน สมาชิกสภา นายกองค์การบริหารส่วนตำบล โดยเฉพาะ การคัดเลือกผู้ใหญ่บ้าน การแก้ไขปัญหาขององค์การบริหารส่วนตำบล คือ ขอความร่วมมือผู้นำ เจ้าหน้าที่ที่มีหน้าที่รับผิดชอบให้ระมัดระวัง สอดส่องพฤติกรรมและให้รายงานอำเภอทราบ การรณรงค์ประชาสัมพันธ์ ให้ข้อมูลที่ถูกต้อง เกี่ยวกับข้อกฎหมายของการเลือกตั้งที่กระทำได้และทำไม่ได้ให้ประชาชนได้รับทราบ ปัญหาต่างๆ ที่เกิดขึ้นขององค์การบริหารส่วนตำบลก็ได้พยายามแก้ไข โดยเรื่องจากการประชุมประชาคมท้องถิ่นทุกหมู่บ้านในเขตองค์การบริหารส่วนตำบลในการจัดทำแผนพัฒนาท้องถิ่น

จำนวนผู้มีสิทธิเลือกตั้ง (ข้อมูลเมื่อวันที่ ๑๒ ตุลาคม พ.ศ. ๒๕๕๖)

- จำนวนผู้มีสิทธิเลือกตั้งนายกองค์การบริหารส่วนตำบล ๑,๗๙๗ คน
- จำนวนผู้มีสิทธิเลือกตั้งสมาชิกสภาองค์การบริหารส่วนตำบล ๑,๔๒๔ คน

จำนวนผู้มาใช้สิทธิเลือกตั้ง ครึ่งล่าสุด (พ.ศ. ๒๕๕๖)

- จำนวนผู้มาใช้สิทธิเลือกตั้งองค์การบริหารส่วนตำบล ๑,๔๒๔ คน จากผู้มีสิทธิเลือกตั้งทั้งสิ้น ๑,๗๙๗ คน คิดเป็นร้อยละ ๗๙.๒๔
- จำนวนผู้มาใช้สิทธิเลือกตั้งสมาชิกสภาองค์การบริหารส่วนตำบล ๑,๔๒๔ คน จากผู้มีสิทธิเลือกตั้งทั้งสิ้น ๑,๗๙๗ คน คิดเป็นร้อยละ ๗๙.๒๔

๓. ประชากร

๓.๑ ข้อมูลเกี่ยวกับจำนวนประชากร

จำนวน ๑๐ หมู่บ้าน (ปี พ.ศ. ๒๕๖๒)					
หมู่ที่	ชื่อหมู่บ้าน	จำนวนครัวเรือน	หญิง (คน)	ชาย (คน)	รวม
๑	หนองขุ่น	๑๖๓	๒๔๒	๒๓๙	๔๘๑
๒	คำปะโอะ	๑๒๔	๒๑๙	๒๒๕	๔๔๔
๓	ตากแดด	๙๔	๑๗๙	๑๕๕	๓๓๔
๔	ตากแดด	๑๑๕	๑๘๑	๑๖๔	๓๔๕
๕	ไผ่ล้อม	๕๗	๑๑๖	๑๒๗	๒๔๓
๖	บึงเสียว	๕๘	๑๐๑	๙๖	๑๙๗
๗	ศรีหลักชัย	๑๓๖	๑๙๘	๒๐๓	๔๐๑
๘	สร้างแป้น	๔๔	๘๓	๙๑	๑๗๔
๙	โพธิ์แสง	๘๘	๑๑๘	๑๔๓	๒๖๑
๑๐	นาบัว	๕๗	๑๓๗	๑๓๓	๒๗๐
รวมทั้งสิ้น		๙๓๖	๑,๕๗๔	๑,๕๗๖	๓,๑๕๐

หมายเหตุ : ข้อมูลจากสำนักบริหารการทะเบียน กรมการปกครอง ณ เดือน กรกฎาคม พ.ศ. ๒๕๖๔
[https:// stat.bora.dopa.go.th/stat/statnew/statMONTH/monthtest/#/mainpage](https://stat.bora.dopa.go.th/stat/statnew/statMONTH/monthtest/#/mainpage)

๓.๒ ช่วงอายุและจำนวนประชากร

ช่วงอายุ	ชาย	หญิง	รวม
๐ - ๙	๑๕๖	๑๖๓	๓๑๙
๑๐ - ๑๙	๒๒๖	๒๑๖	๔๔๒
๒๐ - ๒๙	๒๑๖	๒๒๓	๔๓๙
๓๐ - ๓๙	๒๔๖	๒๓๓	๔๗๙
๔๐ - ๔๙	๒๗๙	๒๖๑	๕๔๐
๕๐ - ๕๙	๒๒๑	๒๑๖	๔๓๗
๖๐ - ๖๙	๑๓๙	๑๓๙	๒๗๘
๗๐ - ๗๙	๗๔	๘๓	๑๕๗
๘๐ - ๘๙	๑๙	๓๔	๕๓
๙๐ - ๙๙	๐	๖	๖
๑๐๐ ขึ้นไป	๐	๐	๐
รวม	๑,๕๗๖	๑,๕๗๔	๓,๑๕๐

หมายเหตุ : ข้อมูลจากสำนักบริหารการทะเบียน กรมการปกครอง ณ เดือน กรกฎาคม พ.ศ. ๒๕๖๔
[https:// stat.bora.dopa.go.th/stat/statnew/statMONTH/monthtest/#/mainpage](https://stat.bora.dopa.go.th/stat/statnew/statMONTH/monthtest/#/mainpage)

๔. สภาพทางสังคม

๔.๑ การศึกษา

ด้านการศึกษาในเขตองค์การบริหารส่วนตำบลตากแดด มีการจัดการด้านการศึกษา โดยมี ศูนย์พัฒนาเด็กเล็กขององค์การบริหารส่วนตำบลตากแดด จำนวน ๑ แห่ง มีโรงเรียนสังกัด สำนักงาน คณะกรรมการการศึกษาขั้นพื้นฐาน (สพฐ.) จำนวน ๒ แห่ง ตามข้อมูล ดังนี้

ศูนย์พัฒนาเด็กเล็กก่อนวัยเรียน ประจำปีการศึกษา พ.ศ. ๒๕๖๒

ที่	ชื่อศูนย์พัฒนาเด็กเล็ก	ที่ตั้ง	พ.ศ. ๒๕๖๔		
		หมู่ที่	ชาย	หญิง	รวม
๑	ศูนย์พัฒนาเด็กเล็กวัดศรีตัสสาราม	๙	๗	๙	๑๖
รวม					

➔ ศูนย์พัฒนาเด็กเล็กวัดศรีตัสสาราม

- มีครูผู้ดูแลเด็ก จำนวน ๒ คน
- มีผู้ช่วยครูผู้ดูแลเด็ก จำนวน ๒ คน

สภาเด็กและเยาวชนตำบลตากแดด

องค์การบริหารส่วนตำบลตากแดด ได้จัดตั้งสภาเด็กและเยาวชนขึ้น จำนวน ๑ แห่ง เพื่อเป็นองค์กรเครือข่ายเชื่อมโยงกลุ่มเด็กและเยาวชนในองค์การบริหารส่วนตำบลตากแดดที่มีการดำเนินงานในด้านต่างๆ เข้าด้วยกันอย่างเป็นระบบ เพื่อแสวงหาแนวทางในการส่งเสริมและพัฒนาเด็กและเยาวชนภายในองค์การบริหารส่วนตำบลตากแดดภายใต้หลักการ “เด็กนำผู้ใหญ่หนุน” ซึ่งในปัจจุบันนี้สภาเด็กและเยาวชนเป็นองค์กรนิติบุคคล ภายใต้พระราชบัญญัติส่งเสริมการพัฒนาเด็กและเยาวชนแห่งชาติ พุทธศักราช ๒๕๕๐ และที่แก้ไขเพิ่มเติม (ฉบับที่ ๒) พ.ศ. ๒๕๖๐ โดยสภาเด็กและเยาวชนมีสำนักงานตั้งอยู่ที่ องค์การบริหารส่วนตำบลตากแดด อำเภอตระการพืชผล จังหวัดอุบลราชธานี โดยได้ดำเนินการแต่งตั้งคณะกรรมการบริหารสภาเด็กและเยาวชน เพื่อส่งเสริม สนับสนุน และประสานงานการดำเนินการของสภาเด็กและเยาวชน

ข้อมูลโรงเรียนสังกัด สำนักงานคณะกรรมการการศึกษาขั้นพื้นฐาน (สพฐ.)

ชื่อสถานศึกษา	จำนวนนักเรียน									รวม
	อนุบาล			ประถมศึกษา						
	อนุบาล ๑	อนุบาล ๒	อนุบาล ๓	ป.๑	ป.๒	ป.๓	ป.๔	ป.๕	ป.๖	
๑. โรงเรียนบ้านตากแดด	๒๗	๒๕	๒๒	๒๕	๒๘	๓๔	๑๗	๔๕	๓๖	๒๕๙
๒. โรงเรียนบ้านไผ่ล้อมสร้างแป้น	๐	๐	๓	๓	๒	๖	๗	๓	๔	๒๘
รวมทั้งสิ้น	๒๗	๒๕	๒๕	๒๘	๓๐	๔๐	๒๔	๔๘	๔๐	๒๘๗

หมายเหตุ :ข้อมูลจากโรงเรียนบ้านตากแดดและโรงเรียนบ้านไผ่ล้อมสร้างแป้น ณ วันที่ ๑ กรกฎาคม ๒๕๖๔

๔.๒ สาธารณสุข

- โรงพยาบาลส่งเสริมสุขภาพตำบลตากแดด จำนวน ๑ แห่ง ตั้งอยู่บ้านตากแดด หมู่ที่ ๔

๔.๓ อาชญากรรม

องค์การบริหารส่วนตำบลตากแดดไม่มีเหตุอาชญากรรมเกิดขึ้น แต่มีเหตุการณ์ลักขโมยทรัพย์สินประชาชน และทำลายทรัพย์สินของราชการ ซึ่งองค์การบริหารส่วนตำบลตากแดดก็ได้ดำเนินการป้องกันการเกิดเหตุดังกล่าว จากการสำรวจข้อมูลพื้นฐานพบว่า ส่วนมากครัวเรือนมีการป้องกันอุบัติเหตุอย่างถูกวิธี มีความปลอดภัยในชีวิตและทรัพย์สิน ปัญหาคือจากข้อมูลที่สำรวจพบว่าการป้องกันอุบัติเหตุ อาชญากรรม วิธีการแก้ปัญหาขององค์การบริหารส่วนตำบลตากแดดในปีงบประมาณ ๒๕๖๑ นั้นได้บรรจุโครงการติดตั้งกล้องวงจรปิดในแผนพัฒนาท้องถิ่นสี่ปี ๒๕๖๑-๒๕๖๔ เรียบร้อยแล้ว รวมทั้งได้ตั้งจุดตรวจ จุดสกัด จุดบริการ ในช่วงเทศกาลที่มีวันหยุดหลายวันเพื่ออำนวยความสะดวกให้กับประชาชน แต่ปัญหาที่พบเป็นประจำคือการทะเลาะวิวาทของกลุ่มวัยรุ่นโดยเฉพาะในสถานที่จัดงานดนตรี งานมหรสพ เป็นปัญหาที่ชุมชนได้รับผลกระทบเป็นอย่างมาก การแก้ไขปัญหาคือการแจ้งเตือนให้ผู้ปกครองดูแลบุตรหลานของตน ประชาสัมพันธ์ให้ทราบถึงผลกระทบ ผลเสียหาย และโทษที่ได้รับจากการเกิดเหตุทะเลาะวิวาท การขอความร่วมมือไปยังผู้นำ การขอกำลังจาก ตำรวจ ผู้นำ อปพร. เพื่อระงับเหตุไม่ให้เกิดความรุนแรง แต่จะไม่ให้เกิดขึ้นเลยยังเป็นปัญหาที่ปัจจุบันไม่สามารถที่จะแก้ไขได้ ทั้งที่มีการร่วมมือกันหลายฝ่าย เป็นเรื่องที่ทางองค์การบริหารส่วนตำบลจะต้องหาวิธีที่จะแก้ไขปัญหาให้กับประชาชนต่อไปตามอำนาจหน้าที่ที่สามารถดำเนินการได้

๔.๔ ยาเสพติด

ปัญหา ยาเสพติดในองค์การบริหารส่วนตำบลตากแดด จากการที่ทางสถานีตำรวจภูธรตระการพิชผลได้แจ้งให้องค์การบริหารส่วนตำบลตากแดดทราบนั้นพบว่าในเขตองค์การบริหารส่วนตำบลตากแดดมีผู้ที่ติดยาเสพติดแต่เมื่อเทียบกับพื้นที่อื่นถือว่าน้อย และยังไม่พบผู้ค้า เหตุผลก็เนื่องมาจากว่าได้รับความร่วมมือกับทางผู้นำ ประชาชน หน่วยงานขององค์การบริหารส่วนตำบลตากแดดที่ช่วยสอดส่องดูแลอยู่เป็นประจำ การแก้ไข ปัญหาขององค์การบริหารส่วนตำบลตากแดดสามารถทำได้เฉพาะตามอำนาจหน้าที่เท่านั้น เช่น การณรงค์ การประชาสัมพันธ์ การแจกเบาะแส การฝึกอบรมให้ความรู้ ถ้านอกเหนือจากอำนาจหน้าที่ ก็เป็นเรื่องของอำเภอหรือตำรวจแล้วแต่กรณี ทั้งนี้ องค์การบริหารส่วนตำบลตากแดดก็ได้ให้ความร่วมมือมาโดยตลอด

๔.๕ การสังคมสงเคราะห์

องค์การบริหารส่วนตำบลตากแดดได้ดำเนินการด้านสังคมสงเคราะห์ ดังนี้

- (๑) ดำเนินการจ่ายเบี้ยยังชีพให้กับผู้สูงอายุ ผู้พิการ และผู้ป่วยเอดส์
- (๒) รับลงทะเบียนและประสานโครงการเงินอุดหนุนเพื่อการเลี้ยงดูเด็กแรกเกิด
- (๓) ประสานการทำบัตรผู้พิการ
- (๔) ดำเนินโครงการการจ้างนักเรียน/นักศึกษาทำงานช่วงปิดภาคเรียน
- (๕) ดำเนินการโครงการฝึกอบรมทักษะอาชีพให้กับประชาชนทั่วไป
- (๖) ดำเนินโครงการสงเคราะห์ครอบครัวผู้ยากไร้ที่ตกเกณฑ์ จปฐ.
- (๗) ดำเนินโครงการสร้างและซ่อมที่อยู่อาศัยให้กับผู้ยากไร้ รายได้น้อย ผู้ด้อยโอกาสไร้ที่พึ่ง
- (๘) อุดหนุนกองทุนสวัสดิการชุมชน
- (๙) ประสานการให้ความช่วยเหลือของจังหวัด อำเภอ หน่วยงานต่างๆ ที่ให้การสนับสนุน
- (๑๐) จัดตั้งโรงเรียนผู้สูงอายุ

๕. ระบบบริการพื้นฐาน

๕.๑ การคมนาคมขนส่ง

องค์การบริหารส่วนตำบลตากแดด ไม่มี บขส. แต่จะเป็นเส้นทางที่รถประจำทางวิ่งผ่านโดยวิ่งจากขนส่งอุบลราชธานี ผ่านอำเภอโนนไทย อำเภอพระทองคำ และมาอำเภอตระการพิชผล ปลายทางคืออำเภอแก้งสนามนาง จังหวัดอุบลราชธานี

๕.๒ เส้นทางคมนาคม

การคมนาคมของตำบลตากแดด มีเส้นทางที่สามารถเข้ามาสู่ตัวตำบลได้ ๒ เส้นทางหลัก ดังนี้
แยกทางหลวงหมายเลข ๒๑๓๔ – บ้านโนนสมบูรณ์ ตำบลท่าหลวง

ถนนภายในตำบล

๑. ถนน คสล. จำนวน ๕๔ สาย สภาพใช้งานได้ดี
๒. ถนนลูกรังในหมู่บ้าน จำนวน ๕๐ สาย สภาพใช้งานได้ดี แต่จะลำบากในฤดูฝน

สะพาน จำนวน ๓ สะพาน

๕.๒ การไฟฟ้า

การขยายเขตไฟฟ้า ปัจจุบันมีไฟฟ้าใช้ทุกครัวเรือน คิดเป็น ๑๐๐ เปอร์เซ็นต์ ปัญหาคือไฟฟ้าส่องสว่างทางหรือที่สาธารณะยังไม่สามารถดำเนินการครอบคลุมพื้นที่ได้ทั้งหมด เนื่องจากพื้นที่ที่มีความต้องการให้ติดตั้งไฟฟ้าส่องสว่างนั้นยังไม่เป็นที่สาธารณะ องค์การบริหารส่วนตำบลจึงไม่สามารถดำเนินการได้เช่นเดียวกับถนน การแก้ปัญหาคือ ประสานความร่วมมือกันหลายๆ ฝ่าย เพื่อที่จะทำความเข้าใจกับประชาชนในพื้นที่ และวิธีการที่จะดำเนินการแก้ไขอย่างไร ทั้งนี้ องค์การบริหารส่วนตำบลก็ได้ตั้งงบประมาณในส่วนนี้ไว้แล้ว และได้แจ้งประชาสัมพันธ์ให้ประชาชนได้รับทราบถึงเหตุผลเพื่อที่จะได้ช่วยกันแก้ไขปัญหาให้กับประชาชน

๕.๓ การประปา

การประปาขององค์การบริหารส่วนตำบลตากแดดไม่มีกิจการประปาแต่ละหมู่บ้านได้บริหารจัดการเอง และทุกหมู่บ้านสามารถให้บริการได้ครอบคลุมทุกหลังคาเรือน คิดเป็น ๑๐๐ เปอร์เซ็นต์ แต่จะมีปัญหาในปีที่ผ่านมาบางหมู่บ้านที่เกิดปัญหาภัยแล้งซึ่งทางองค์การบริหารส่วนตำบลตากแดดได้แก้ไขปัญหาโดยการใช้เครื่องสูบน้ำจากสระหนึ่งไปยังอีกสระที่ใช้ระบบประปาและสามารถแก้ไขปัญหาให้ประชาชนได้ องค์การบริหารส่วนตำบลก็ได้นำโครงการเกี่ยวกับพัฒนาแหล่งน้ำบรรจุในแผนพัฒนาสี่ปีเพื่อที่จะพิจารณาดำเนินการในปีต่อไป เมื่อมีงบประมาณและความจำเป็นก็สามารถดำเนินโครงการได้ต่อเนื่อง เพื่อตอบสนองต่อความต้องการของประชาชนต่อไป แหล่งน้ำดิบที่ใช้ผลิตน้ำประปาได้จาก แม่น้ำชี สระน้ำหนองใหญ่ แหล่งน้ำผิวดิน

๕.๔ โทรศัพท์

ปัจจุบันในพื้นที่ขององค์การบริหารส่วนตำบลตากแดด ไม่มีโทรศัพท์สาธารณะ เนื่องจากประชาชนได้นิยมใช้โทรศัพท์ส่วนบุคคลแทน ซึ่งสามารถติดต่อสื่อสารได้รวดเร็ว และสามารถใช้อินเตอร์เน็ตได้ เช่น โทรศัพท์มือถือ สำหรับสถานที่ราชการ ยังคงใช้ระบบโทรศัพท์พื้นฐานในการติดต่อสื่อสาร ใช้อยู่

๕.๕ ไปรษณีย์/การสื่อสาร/การขนส่ง และวัสดุ ครุภัณฑ์

องค์การบริหารส่วนตำบลตากแดด ไม่มีไปรษณีย์ แต่มีบริการไปรษณีย์จากไปรษณีย์ประจำอำเภอ ซึ่งมี จำนวน ๑ แห่ง ให้บริการ เวลา ๐๘.๐๐ – ๑๖.๐๐ น. ในวันจันทร์ – เสาร์ (วันเสาร์ครึ่งวัน) หยุดวันอาทิตย์ และมีท่ารถขนส่งนครชัย จำนวน ๑ แห่ง อยู่ที่ตลาดตระการพืชผล ให้บริการทุกๆ ชั่วโมง และทุกวัน

- มีหอกระจายข่าวประจำหมู่บ้านมีครบทั้ง ๖ หมู่บ้าน
- มีบริการให้ใช้อินเตอร์เน็ตฟรี ที่สำนักงานองค์การบริหารส่วนตำบลตากแดด
- องค์การบริหารส่วนตำบลตากแดด มีวัสดุ ครุภัณฑ์ในการปฏิบัติหน้าที่ แต่ก็มีบางรายการที่ยังขาดแคลนเนื่องจากมีงบประมาณไม่เพียงพอ วัสดุ ครุภัณฑ์ต่างๆ นั้นมีไว้สำหรับการปฏิบัติหน้าที่ของเจ้าหน้าที่ขององค์การบริหารส่วนตำบลตากแดดในการดำเนินการกิจบริการสาธารณะเพื่อประโยชน์ของประชาชนเท่านั้น แต่หากประชาชนเดือดร้อน หรือหน่วยงานอื่นเดือนร้อน ก็สามารถมายืมใช้ได้

๖. ระบบเศรษฐกิจ

๖.๑ การเกษตร

พื้นที่องค์การบริหารส่วนตำบลตากแดด ประชากรส่วนใหญ่ประกอบอาชีพเกษตรกรรม โดยมีกิจกรรมการเกษตรที่สำคัญ ได้แก่ ทำนา รองลงมา คือ ทำไร่ เลี้ยงสัตว์ รับจ้าง นอกจากนี้ยังมีกิจกรรมอื่นๆ ซึ่งไม่สามารถจำแนกเป็นรายหมู่บ้านได้ คือ ทำสวนผลไม้ ตามลำดับ

๖.๒ การประมง

ในเขตองค์การบริหารส่วนตำบลตากแดดไม่มีการประมง เป็นการจับปลาตามธรรมชาติในบริเวณในครัวเรือนตามฤดูกาลเท่านั้น

๖.๓ การปศุสัตว์

การปศุสัตว์ในเขตองค์การบริหารส่วนตำบลตากแดด เป็นการประกอบกิจการในลักษณะเลี้ยงในครัวเรือนเป็นอาชีพหลักและอาชีพเสริม เช่น การเลี้ยงไก่ เป็ด โค สุกร กระบือ เพื่อจำหน่ายและบริโภคเองในครัวเรือน

๖.๔ การบริการ

รีสอร์ท	จำนวน	-	แห่ง
ร้านอาหาร/คาราโอเกะ	จำนวน		แห่ง

๖.๕ การท่องเที่ยว

ในเขตพื้นที่องค์การบริหารส่วนตำบลตากแดดไม่มีแหล่งท่องเที่ยว แต่ได้ส่งเสริมการท่องเที่ยวให้เกิดขึ้นในพื้นที่ เช่น การจัดงานประเพณีต่างๆ และส่งเสริมกิจกรรมของวัด

๖.๖ อุตสาหกรรม

ในเขตองค์การบริหารส่วนตำบลตากแดดไม่มีอุตสาหกรรม แต่มีการประกอบโรงสีขนาดเล็กจำนวน ๓ แห่ง และมีโรงฆ่าสัตว์ จำนวน ๑ แห่ง

๖.๗ การพาณิชย์และกลุ่มอาชีพ

การพาณิชย์

ธนาคาร	-	แห่ง	สถานีบริการน้ำมัน	๑	แห่ง
บริษัท	-	แห่ง	ศูนย์การค้า/ห้างสรรพสินค้า	-	แห่ง
ห้างหุ้นส่วนจำกัด	-	แห่ง	ตลาดสด	-	แห่ง
ร้านค้าต่างๆ	๒๕	แห่ง	โรงฆ่าสัตว์	-	แห่ง
ซูเปอร์มาเก็ต	-	แห่ง	อู่ซ่อมรถ	๔	แห่ง

องค์กร/กลุ่มอาชีพ

จากการจัดเวทีชุมชนและสอบถามตัวแทนกลุ่มและองค์กรในชุมชน ทำให้ได้ข้อมูลกลุ่มต่างๆ ในตำบลตากแดด ดังนี้ กลุ่มเย็บผ้า กลุ่มทอเสื่อกก กลุ่มจักสาน และกลุ่มแปรรูปผลผลิตทางการเกษตร ในจำนวนดังกล่าวมีกลุ่มที่น่าสนใจ เช่น กลุ่มแปรรูปผลผลิตทางการเกษตรหมู่ที่ ๑ เช่น กลัวยฉาบ ถั่วตัด ข้าวแตน เกษตรกรจะปลูกถั่วลิสงเพื่อนำมาแปรรูป หลังจากปลูกถั่วลิสงในนาแล้วก็ทำนาซึ่งเป็นการปลูกพืชหมุนเวียนทำให้ดินมีความอุดมสมบูรณ์และยังทำให้ข้าวงามด้วย

๖.๘ แรงงาน

จากการสำรวจข้อมูลพื้นฐานพบว่า ประชากรที่มีอายุ ๑๕ - ๖๐ ปี อยู่ในกำลังแรงงาน ร้อยละ ๙๕ เมื่อเทียบกับอัตราส่วนกับจังหวัด ร้อยละ ๗๓.๙๙ ซึ่งสูงกว่ามาก แต่ค่าแรงในพื้นที่ต่ำกว่าระดับจังหวัด โดยเฉพาะแรงงานด้านการเกษตร ประชากรอายุระหว่าง ๒๕ - ๕๐ ปี บางส่วน ไปรับจ้างทำงานนอกพื้นที่ รวมทั้งแรงงานที่ไปทำงานต่างประเทศ ปัญหาที่พบคือ ประชากรต้องไปทำงานนอกพื้นที่ในเมืองที่มีโรงงาน อุตสาหกรรม บริษัท ห้างร้านใหญ่ๆ เพราะในพื้นที่ไม่มีโรงงานอุตสาหกรรมที่มีการจ้างแรงงานเยอะ เพราะพื้นที่ส่วนมากเป็นที่อยู่อาศัย ปัญหานี้ยังไม่สามารถแก้ไขได้

๗. ศาสนา ประเพณี วัฒนธรรม

๗.๑ การนับถือศาสนา

ประชาชนในตำบลตากแดด จะนับถือศาสนาพุทธ โดยมีศาสนสถาน ๖ แห่ง ดังนี้

ที่	ชื่อศาสนสถาน	สถานที่ตั้ง	
		บ้าน	หมู่ที่
๑	วัดบ้านหนองขุ่น	บ้านหนองขุ่น	๑
๒	บ้านคำปะโอ๊ะ	บ้านคำปะโอ๊ะ	๒
๓	วัดศรีตัสสาราม	บ้านตากแดด	๔
๔	วัดบ้านไผ่ล้อม	บ้านไผ่ล้อม	๕
๕	ที่พักสงฆ์บ้านสร้างแป้น	บ้านสร้างแป้น	๘
๖	สำนักสงฆ์ดงป่าแต้	บ้านโพธิ์แสง	๙
รวม			

๘.๒ ประเพณีและงานประจำปี

- | | | |
|--------------------------------|-------------|----------------|
| - ประเพณีวันขึ้นปีใหม่ | ประมาณเดือน | มกราคม |
| - ประเพณีทำบุญกลางบ้าน | ประมาณเดือน | พฤษภาคม |
| - ประเพณีวันสงกรานต์ | ประมาณเดือน | เมษายน |
| - ประเพณีแห่หลวงพ่อก้าว | ประมาณเดือน | เมษายน |
| - ประเพณีลอยกระทง | ประมาณเดือน | พฤศจิกายน |
| - ประเพณีวันเข้าพรรษา ออกพรรษา | ประมาณเดือน | กรกฎาคม ตุลาคม |

๘.๓ ภูมิปัญญาท้องถิ่น ภาษาถิ่น

ภูมิปัญญาท้องถิ่น ประชาชนในเขตพื้นที่ได้อนุรักษ์ภูมิปัญญาท้องถิ่น ได้แก่ วิธีการทอเสื่อจากต้นกก สานแห

ภาษาถิ่น ประชาชนสาวนใหญ่พูดภาษาอีสาน

๘.๔ สิ้นค้าพื้นเมืองและของที่ระลึก

ประชาชนในตำบลตากแดดได้มีสินค้าพื้นเมืองและของฝากส่วนใหญ่จะเป็น กระจิบข้าว และตำลึงจากต้นไหล เป็นต้น

๙. ทรัพยากรธรรมชาติ

๙.๑ น้ำ ที่ใช้ในการอุปโภค-บริโภค เป็นน้ำที่ได้จากน้ำฝน และน้ำดิบจากแม่น้ำชี (อยู่นอกเขต) ซึ่งจะต้องนำมาผ่านกระบวนการของระบบประปา สำหรับน้ำใต้ดินมีปริมาณน้อย ไม่สามารถนำขึ้นมาใช้ให้พอเพียงได้ และบางแห่งเค็ม ไม่สามารถใช้ดื่มและอุปโภคได้

๙.๒ ป่าไม้ ในเขตพื้นที่องค์การบริหารส่วนตำบลตากแดดไม่มีป่าไม้

๙.๓ ภูเขา ในเขตพื้นที่องค์การบริหารส่วนตำบลตากแดดไม่มีภูเขา

๙.๔ คุณภาพของทรัพยากรธรรมชาติ

ในพื้นที่ขององค์การบริหารส่วนตำบลตากแดดส่วนมากเป็นพื้นที่สำหรับเพาะปลูก เป็นที่นา ไร้สวน ที่อยู่อาศัย ร้านค้า สถานประกอบการ ตามลำดับ และมีพื้นที่เพียงเล็กน้อยที่เป็นพื้นที่สาธารณะ ทรัพยากรธรรมชาติในพื้นที่ ก็ได้แก่ ดิน น้ำ ต้นไม้ อากาศที่ไม่มีมลพิษ ปัญหาคือ เนื่องจากพื้นที่บางส่วนเป็นดินเค็ม น้ำใต้ดินก็เค็ม หรือไม่ก็เป็นน้ำกร่อย ไม่สามารถที่จะนำน้ำจากใต้ดินมาใช้ในการอุปโภค - บริโภคได้ ต้องอาศัยน้ำดิบจากแหล่งอื่น และน้ำฝน น้ำในการเกษตรก็ต้องรอฤดูฝน มีแหล่งน้ำใช้ในการเกษตรไม่เพียงพอ ปัญหาคือยังไม่สามารถหาแหล่งน้ำสำหรับการเกษตรได้เพิ่มขึ้น เพราะพื้นที่ส่วนมากเป็นของประชาชน เอกชน โครงการปลูกต้นไม้ในวันสำคัญต่าง ๆ ในพื้นที่ของสาธารณะรวมทั้งปรับปรุงสภาพภูมิทัศน์ให้ร่มรื่นสวยงาม เป็นที่พักผ่อนหย่อนใจของประชาชน ฯลฯ

ส่วนที่ ๒

ยุทธศาสตร์องค์กรปกครองส่วนท้องถิ่น

๑. ยุทธศาสตร์ชาติ ๒๐ ปี (พ.ศ. ๒๕๖๑ - ๒๕๘๐)

เพื่อให้ประเทศไทยสามารถยกระดับการพัฒนาให้บรรลุตามวิสัยทัศน์ “ประเทศไทยมีความมั่นคง มั่งคั่ง ยั่งยืน เป็นประเทศพัฒนาแล้ว ด้วยการพัฒนาตามหลักปรัชญาของเศรษฐกิจพอเพียง” และเป้าหมายการพัฒนาประเทศข้างต้น จึงจำเป็นต้องกำหนดยุทธศาสตร์การพัฒนาประเทศระยะยาว ที่จะทำให้ประเทศไทยมีความมั่นคงในเอกราชและอธิปไตย มีภูมิคุ้มกันต่อการเปลี่ยนแปลงจากปัจจัย ภายในและภายนอกประเทศใน ทุกมิติทุกรูปแบบและทุกระดับ ภาคเกษตรกรรม ภาคอุตสาหกรรม และ ภาคบริการของประเทศได้รับการ พัฒนายกระดับไปสู่การใช้เทคโนโลยีและนวัตกรรมในการสร้างมูลค่าเพิ่ม และพัฒนาเทคโนโลยีที่สำคัญในการ ขับเคลื่อนเศรษฐกิจใหม่ที่จะสร้างและเพิ่มศักยภาพในการแข่งขันของ ประเทศ เพื่อยกระดับฐานรายได้ของ ประชาชนในภาพรวมและกระจายผลประโยชน์ไปสู่ภาคส่วนต่าง ๆ ได้ อย่างเหมาะสม คนไทยได้รับการพัฒนา ให้เป็นคนดีเก่ง มีวินัย คำนึงถึงผลประโยชน์ส่วนรวม และมีศักยภาพในการคิดวิเคราะห์สามารถ “รู้รับ ปรับ ใช้” เทคโนโลยีใหม่ได้อย่างต่อเนื่อง สามารถเข้าถึง บริการพื้นฐาน ระบบสวัสดิการ และกระบวนการยุติธรรม ได้อย่างเท่าเทียมกัน โดยไม่มีใครถูกทิ้ง ไว้ข้างหลัง

การพัฒนาประเทศในช่วงระยะเวลาของยุทธศาสตร์ชาติจะมุ่งเน้นการสร้างสมดุลระหว่าง การพัฒนา ความมั่นคง เศรษฐกิจ สังคม และสิ่งแวดล้อม โดยการมีส่วนร่วมของทุกภาคส่วนในรูปแบบ “ประชารัฐ” โดย ประกอบด้วย ๖ ยุทธศาสตร์ได้แก่ ยุทธศาสตร์ชาติด้านความมั่นคง ยุทธศาสตร์ชาติ ด้านการสร้าง ความสามารถในการแข่งขัน ยุทธศาสตร์ชาติด้านการพัฒนาและเสริมสร้างศักยภาพ ทรัพยากรมนุษย์ ยุทธศาสตร์ชาติด้านการสร้างโอกาสและความเสมอภาคทางสังคม ยุทธศาสตร์ชาติ ด้านการสร้างการเติบโตบน คุณภาพชีวิตที่เป็นมิตรกับสิ่งแวดล้อม และยุทธศาสตร์ชาติด้านการปรับสมดุล และพัฒนาระบบการบริหาร จัดการภาครัฐ โดยแต่ละยุทธศาสตร์มีเป้าหมายและประเด็นการพัฒนาดังนี้

๑. ยุทธศาสตร์ชาติด้านความมั่นคง มีเป้าหมายการพัฒนาที่สำคัญ คือ ประเทศชาติมั่นคง ประชาชน มีความสุข เน้นการบริหารจัดการสถานะแวดล้อมของประเทศให้มีความมั่นคง ปลอดภัย เอกราช อธิปไตย และ มีความสงบเรียบร้อยในทุกระดับ ตั้งแต่ระดับชาติสังคม ชุมชน มุ่งเน้นการพัฒนาคน เครื่องมือ เทคโนโลยีและ ระบบฐานข้อมูลขนาดใหญ่ให้มีความพร้อมสามารถรับมือกับภัยคุกคาม และภัยพิบัติได้ทุกรูปแบบ และทุกระดับความรุนแรง ควบคู่ไปกับการป้องกันและแก้ไขปัญหา ด้านความมั่นคงที่มีอยู่ในปัจจุบัน และที่อาจจะ เกิดขึ้นในอนาคต ใช้กลไกการแก้ไขปัญหาแบบบูรณาการ ทั้งกับส่วนราชการ ภาคเอกชน ประชาสังคม และ องค์กรที่ไม่ใช่รัฐ รวมถึงประเทศเพื่อนบ้าน และมิตรประเทศทั่วโลกบนพื้นฐานของหลักธรรมาภิบาล เพื่อ เอื้ออำนวยประโยชน์ต่อการดำเนินการ ของยุทธศาสตร์ชาติด้านอื่น ๆ ให้สามารถขับเคลื่อนไปได้ตามทิศทาง และเป้าหมายที่กำหนด

๑.๑ เป้าหมาย

๑. ประชาชนอยู่ดีกินดีและมีความสุข
๒. บ้านเมืองมีความมั่นคงในทุกมิติและทุกระดับ
๓. กองทัพ หน่วยงานด้านความมั่นคง ภาครัฐ ภาคเอกชน และภาคประชาชน มีความพร้อมในการป้องกันและแก้ไขปัญหาคความมั่นคง
๔. ประเทศไทยมีบทบาทด้านความมั่นคงเป็นที่ชื่นชมและได้รับการยอมรับโดยประชาคมระหว่างประเทศ
๕. การบริหารจัดการความมั่นคงมีผลสำเร็จที่เป็นรูปธรรมอย่างมีประสิทธิภาพ

๑.๒ ตัวชี้วัด

๑. ความสุขของประชากรไทย
๒. ความมั่นคงปลอดภัยของประเทศ
๓. ความพร้อมของกองทัพ หน่วยงานด้านความมั่นคง และการมีส่วนร่วมของภาครัฐ ภาคเอกชน และภาคประชาชนในการป้องกันและแก้ไขปัญหาคความมั่นคง
๔. บทบาทและการยอมรับในด้านความมั่นคงของไทยในประชาคมระหว่างประเทศ
๕. ประสิทธิภาพการบริหารจัดการความมั่นคงแบบองค์รวม

๒. ยุทธศาสตร์ชาติด้านการสร้างความสามารถในการแข่งขัน มีเป้าหมายการพัฒนา ที่มุ่งเน้นการยกระดับศักยภาพของประเทศในหลากหลายมิติบนพื้นฐานแนวคิด ๓ ประการ ได้แก่ (๑) “ต่อยอดอดีต” โดยมองกลับไปที่รากเหง้าทางเศรษฐกิจ อัตลักษณ์วัฒนธรรม ประเพณีวิถีชีวิต และจุดเด่นทางทรัพยากรธรรมชาติที่หลากหลาย รวมทั้งความได้เปรียบเชิงเปรียบเทียบของประเทศ ในด้านอื่น ๆ นำมาประยุกต์ผสมผสานกับเทคโนโลยีและนวัตกรรม เพื่อให้สอดคล้องกับบริบทของ เศรษฐกิจและสังคมโลกสมัยใหม่ (๒) “ปรับปัจจุบัน” เพื่อปูทางสู่ออนาคต ผ่านการพัฒนาโครงสร้าง พื้นฐานของประเทศในมิติต่าง ๆ ทั้งโครงข่ายระบบคมนาคมและขนส่ง โครงสร้างพื้นฐานวิทยาศาสตร์ เทคโนโลยีและดิจิทัล และการปรับสภาพแวดล้อมให้เอื้อต่อการพัฒนาอุตสาหกรรมและบริการอนาคต และ (๓) “สร้างคุณค่าใหม่ในอนาคต” ด้วยการเพิ่มศักยภาพของผู้ประกอบการ พัฒนาคนรุ่นใหม่ รวมถึงปรับรูปแบบธุรกิจ เพื่อตอบสนองต่อความต้องการของตลาดผสมผสานกับยุทธศาสตร์ที่รองรับ อนาคต บนพื้นฐานของการต่อยอดอดีตและปรับปัจจุบัน พร้อมทั้งการส่งเสริมและสนับสนุนจากภาครัฐ ให้ประเทศไทยสามารถสร้างฐานรายได้และการจ้างงานใหม่ ขยายโอกาสทางการค้าและการลงทุน ในเวทีโลก ควบคู่ไปกับการยกระดับรายได้และการกินดีอยู่ดีรวมถึงการเพิ่มขึ้นของคนชั้นกลาง และลดความเหลื่อมล้ำของคนในประเทศได้ในคราวเดียวกัน

๒.๑. เป้าหมาย

๑. ประเทศไทยเป็นประเทศที่พัฒนาแล้ว เศรษฐกิจเติบโตอย่างมีเสถียรภาพและยั่งยืน
๒. ประเทศไทยมีขีดความสามารถในการแข่งขันสูงขึ้น

๒.๒. ตัวชี้วัด

๑. รายได้ประชาชาติการขยายตัวของผลิตภัณฑ์มวลรวมภายในประเทศและการกระจายรายได้
๒. ผลผลิตภาพการผลิตของประเทศ ทั้งในปัจจัยการผลิตและแรงงาน
๓. การลงทุนเพื่อการวิจัยและพัฒนา
๔. ความสามารถในการแข่งขันของประเทศ

๓. ยุทธศาสตร์ชาติด้านการพัฒนาและเสริมสร้างศักยภาพทรัพยากรมนุษย์ มีเป้าหมาย การพัฒนาที่สำคัญเพื่อพัฒนาคนในทุกมิติและในทุกช่วงวัยให้เป็นคนดีเก่ง และมีคุณภาพ โดยคนไทย มีความพร้อมทั้งกายใจ สติปัญญา มีพัฒนาการที่ดีรอบด้านและมีสุขภาวะที่ดีในทุกช่วงวัย มีจิตสาธารณะ รับผิดชอบต่อสังคมและผู้อื่น มัธยัสถ์อดออม โอบอ้อมอารีมีวินัย รักษาศีลธรรม และเป็นพลเมืองดีของชาติมีหลักคิดที่ถูกต้อง มีทักษะที่จำเป็นในศตวรรษที่ ๒๑ มีทักษะสื่อสาร ภาษาอังกฤษและภาษาที่สาม และอนุรักษ์ภาษาท้องถิ่น มีนิสัยรักการเรียนรู้และการพัฒนาตนเอง อย่างต่อเนื่องตลอดชีวิต สูการเป็นคนไทยที่มีทักษะสูง เป็นนวัตกรรม นักคิด ผู้ประกอบการ เกษตรกรยุคใหม่ และอื่น ๆ โดยมีสัมมาชีพตามความถนัดของตนเอง

๓.๑. เป้าหมาย

๑. คนไทยเป็นคนดีคนเก่ง มีคุณภาพ พร้อมสำหรับวิถีชีวิตในศตวรรษที่ ๒๑
๒. สังคมไทยมีสภาพแวดล้อมที่เอื้อและสนับสนุนต่อการพัฒนาคนตลอดช่วงชีวิต

๓.๒. ตัวชี้วัด

๑. การพัฒนาคุณภาพชีวิต สุขภาวะ และความเป็นอยู่ที่ดีของคนไทย
๒. ผลสัมฤทธิ์ทางการศึกษาและการเรียนรู้ตลอดชีวิต
๓. การพัฒนาสังคมและครอบครัวไทย

๔. ยุทธศาสตร์ชาติด้านการสร้างโอกาสและความเสมอภาคทางสังคม มีการพัฒนาที่ให้ความสำคัญกับการดึงเอาพลังของภาคส่วนต่าง ๆ ทั้งภาคเอกชน ประชาสังคม ชุมชน ท้องถิ่น มาร่วมขับเคลื่อน โดยการสนับสนุนการรวมตัวของประชาชนในการร่วมคิดร่วมทำเพื่อส่วนรวม การกระจายอำนาจและความรับผิดชอบไปสู่กลไกบริหารราชการแผ่นดินในระดับท้องถิ่น การเสริมสร้างความเข้มแข็งของชุมชนในการจัดการตนเอง และการเตรียมความพร้อมของประชากรไทย ทั้งในมิติสุขภาพ เศรษฐกิจ สังคม และสภาพแวดล้อมให้เป็นประชากรที่มีคุณภาพ สามารถพึ่งตนเอง และทำประโยชน์แก่ครอบครัว ชุมชน และสังคมให้นานที่สุด โดยรัฐให้หลักประกันการเข้าถึงบริการและ สวัสดิการที่มีคุณภาพอย่างเป็นธรรมและทั่วถึง

๔.๑. เป้าหมาย

๑. สร้างความเป็นธรรม และลดความเหลื่อมล้ำในทุกมิติ
๒. กระจายศูนย์กลางความเจริญทางเศรษฐกิจและสังคม เพิ่มโอกาสให้ทุกภาคส่วนเข้ามาเป็นกำลังของการพัฒนาประเทศในทุกระดับ
๓. เพิ่มขีดความสามารถของชุมชนท้องถิ่นในการพัฒนา การพึ่งตนเองและการจัดการ ตนเอง เพื่อสร้างสังคมคุณภาพ

๔.๒. ตัวชี้วัด

๑. ความแตกต่างของรายได้และการเข้าถึงบริการภาครัฐระหว่างกลุ่มประชากร
๒. ความก้าวหน้าของการพัฒนาคน
๓. ความก้าวหน้าในการพัฒนาจังหวัดในการเป็นศูนย์กลางความเจริญทางเศรษฐกิจ สังคม และเทคโนโลยี
๔. คุณภาพชีวิตของประชากรสูงอายุ

๕. ยุทธศาสตร์ชาติด้านการสร้างการเติบโตบนคุณภาพชีวิตที่เป็นมิตรกับสิ่งแวดล้อม มีการพัฒนาที่สำคัญเพื่อนำไปสู่การบรรลุเป้าหมายการพัฒนาที่ยั่งยืนในทุกมิติ ทั้งด้านสังคม เศรษฐกิจ สิ่งแวดล้อม ธรรมชาติ และความเป็นหุ้นส่วนความร่วมมือระหว่างกัน ทั้งภายในและภายนอกประเทศอย่างบูรณาการ ใช้พื้นที่เป็นตัวตั้งในการกำหนดกลยุทธ์และแผนงาน และการให้ทุกฝ่ายที่เกี่ยวข้องได้เข้ามามีส่วนร่วมในแบบทางตรงให้มากที่สุดเท่าที่จะเป็นไปได้โดยเป็น การดำเนินการบนพื้นฐานการเติบโตร่วมกัน ไม่ว่าจะเป็นทางเศรษฐกิจ สิ่งแวดล้อม และคุณภาพชีวิต โดยให้ความสำคัญกับการสร้างสมดุลทั้ง ๓ ด้าน อันจะนำไปสู่ความยั่งยืนเพื่อคนรุ่นต่อไปอย่างแท้จริง

๕.๑ เป้าหมาย

๑. อนุรักษ์และรักษาทรัพยากรธรรมชาติ สิ่งแวดล้อม และวัฒนธรรม ให้คนรุ่นต่อไปได้ใช้อย่างยั่งยืน มีสมดุล
๒. ฟื้นฟูและสร้างใหม่ฐานทรัพยากรธรรมชาติและสิ่งแวดล้อม เพื่อลดผลกระทบทางลบจากการพัฒนาสังคมเศรษฐกิจของประเทศ
๓. ใช้ประโยชน์และสร้างการเติบโต บนฐานทรัพยากรธรรมชาติและสิ่งแวดล้อมให้สมดุลภายในขีดความสามารถของระบบนิเวศ
๔. ยกระดับกระบวนการทัศน์เพื่อกำหนดอนาคตประเทศ ด้านทรัพยากรธรรมชาติและสิ่งแวดล้อม และวัฒนธรรม บนหลักของการมีส่วนร่วม และธรรมาภิบาล

๓. ตัวชี้วัด

๑. พื้นที่สีเขียวที่เป็นมิตรกับสิ่งแวดล้อม
๒. สภาพแวดล้อมและทรัพยากรธรรมชาติที่เสื่อมโทรมได้รับการฟื้นฟู
๓. การเติบโตที่เป็นมิตรกับสิ่งแวดล้อม
๔. ปริมาณก๊าซเรือนกระจก มูลค่าเศรษฐกิจฐานชีวภาพ

๖. ยุทธศาสตร์ชาติด้านการปรับสมดุลและพัฒนาระบบการบริหารจัดการภาครัฐ มีการพัฒนาที่สำคัญเพื่อปรับเปลี่ยนภาครัฐที่ยึดหลัก “ภาครัฐของประชาชนเพื่อประชาชน และประโยชน์ส่วนรวม” โดยภาครัฐต้องมีขนาดที่เหมาะสมกับบทบาทภารกิจ แยกแยะบทบาท หน่วยงานของรัฐที่ทำหน้าที่ในการกำกับหรือในการให้บริการในระบบเศรษฐกิจที่มีการแข่งขัน มีสมรรถนะสูง ยึดหลักธรรมาภิบาล ปรับวัฒนธรรมการทำงานให้มุ่งผลสัมฤทธิ์และผลประโยชน์ส่วนรวม มีความทันสมัย และพร้อมที่จะปรับตัวให้ทันต่อการเปลี่ยนแปลงของโลกอยู่ตลอดเวลา โดยเฉพาะอย่างยิ่ง การนำนวัตกรรม เทคโนโลยีข้อมูลขนาดใหญ่ ระบบการทำงานที่เป็นดิจิทัลเข้ามาประยุกต์ใช้อย่างคุ้มค่า และปฏิบัติงานเทียบได้กับมาตรฐานสากล รวมทั้งมีลักษณะเปิดกว้าง เชื่อมโยงถึงกันและเปิดโอกาสให้ ทุกภาคส่วนเข้ามามีส่วนร่วมเพื่อตอบสนองความต้องการของประชาชนได้อย่างสะดวก รวดเร็ว และ โปร่งใส โดยทุกภาคส่วนในสังคมต้องร่วมกันปลูกฝังค่านิยมความซื่อสัตย์สุจริต ความมัยยัสต์และสร้าง จิตสำนึกในการปฏิเสธไม่ยอมรับการทุจริตประพฤติมิชอบอย่างสิ้นเชิง นอกจากนี้ กฎหมายต้องมีความ ชัดเจน มีเพียงเท่าที่จำเป็น มีความทันสมัย มีความเป็นสากล มีประสิทธิภาพ และนำไปสู่การลด ความเหลื่อมล้ำและเอื้อต่อการพัฒนา โดยกระบวนการยุติธรรมมีการบริหารที่มีประสิทธิภาพ เป็นธรรม ไม่เลือกปฏิบัติและการอำนวยความสะดวกตามหลักนิติธรรม

๖.๑ เป้าหมาย

๑. ภาครัฐมีวัฒนธรรมการทำงานที่มุ่งผลสัมฤทธิ์และผลประโยชน์ส่วนรวม ตอบสนอง ความต้องการของประชาชนได้อย่างสะดวก รวดเร็ว โปร่งใส
๒. ภาครัฐมีขนาดที่เล็กลง พร้อมปรับตัวให้ทันต่อการเปลี่ยนแปลง
๓. ภาครัฐมีความโปร่งใส ปลอดการทุจริตและประพฤติมิชอบ
๔. กระบวนการยุติธรรม เป็นไปเพื่อประโยชน์ต่อส่วนรวมของประเทศ

๖.๒. ตัวชี้วัด

- ๓.๑ ระดับความพึงพอใจของประชาชนต่อการให้บริการสาธารณะของภาครัฐ
- ๓.๒ ประสิทธิภาพของการบริการภาครัฐ
- ๓.๓ ระดับความโปร่งใส การทุจริต ประพฤติมิชอบ
- ๓.๔ ความเสมอภาคในกระบวนการยุติธรรม

๒. แผนพัฒนาเศรษฐกิจและสังคมแห่งชาติ ฉบับที่ ๑๒

๑ กรอบวิสัยทัศน์แผนพัฒนาฯ ฉบับที่ ๑๒

จากสถานะของประเทศและบริบทการเปลี่ยนแปลงต่างๆ ที่ประเทศกำลังประสบอยู่ ทำให้การกำหนดวิสัยทัศน์แผนพัฒนาฯ ฉบับที่ ๑๒ ยังคงมีความต่อเนื่องจากวิสัยทัศน์แผนพัฒนาฯ ฉบับที่ ๑๑ และกรอบหลักการของการวางแผนที่น้อมนำและประยุกต์ใช้หลักปรัชญาของเศรษฐกิจพอเพียง ยึดคนเป็นศูนย์กลางของการพัฒนาอย่างมีส่วนร่วม การพัฒนาที่ยึดหลักสมดุล ยั่งยืน โดยวิสัยทัศน์ของการพัฒนาในแผนพัฒนาฯ ฉบับที่ ๑๒ ต้องให้ความสำคัญกับการกำหนดทิศทางพัฒนาที่มุ่งสู่การเปลี่ยนผ่านประเทศไทยจากประเทศที่มีรายได้ปานกลางไปสู่ประเทศที่มีรายได้สูง มีความมั่นคง และยั่งยืน สังคมอยู่ร่วมกันอย่างมีความสุข และนำไปสู่การบรรลุวิสัยทัศน์ระยะยาว “มั่นคง มั่งคั่ง ยั่งยืน” ของประเทศ

๒ การกำหนดตำแหน่งทางยุทธศาสตร์ของประเทศ (Country Strategic Positioning) เป็น การกำหนดตำแหน่งทางยุทธศาสตร์ของประเทศที่สอดคล้องกับยุทธศาสตร์ชาติที่ สศช. ได้จัดทำขึ้น

ประเทศไทยเป็นประเทศรายได้สูงที่มีการกระจายรายได้อย่างเป็นธรรม เป็นศูนย์กลางด้าน การขนส่งและ โลจิสติกส์ของภูมิภาคสู่ความเป็นชาติการค้าและบริการ (Trading and Service Nation) เป็น แหล่งผลิตสินค้าเกษตรอินทรีย์และเกษตรปลอดภัย แหล่งอุตสาหกรรมสร้างสรรค์และนวัตกรรมสูงที่เป็นมิตร ต่อสิ่งแวดล้อม

๓ เป้าหมาย

๓.๑ การหลุดพ้นจากกับดักประเทศรายได้ปานกลางสู่รายได้สูง

- (๑) เศรษฐกิจขยายตัวเฉลี่ยไม่ต่ำกว่าร้อยละ ๕.๐
- (๒) ผลิตภัณฑ์มวลรวมในประเทศต่อหัว (GDP Per Capita) และรายได้ประชาชาติ ต่อหัว (GNP Per Capita) ณ สิ้นแผนพัฒนาฯ ฉบับที่ ๑๒ ในปี ๒๕๕๖ เพิ่มขึ้นเป็น ๓๑๗,๐๕๑ บาท (๙,๓๒๕ ดอลลาร์ สหรัฐ) และ ๓๐๑,๑๙๙ บาท (๘,๘๕๕ ดอลลาร์ สหรัฐ) ต่อคนต่อปี
- (๓) ผลผลิตภาพการผลิตเพิ่มขึ้นไม่ต่ำกว่าเฉลี่ยร้อยละ ๒.๕ ต่อปี
- (๔) การลงทุนรวมขยายตัวไม่ต่ำกว่าเฉลี่ยร้อยละ ๘.๐ (การลงทุนของการลงทุน ภาครัฐไม่ต่ำกว่าร้อยละ ๑๐.๐ และการลงทุนของภาคเอกชนขยายตัวไม่ต่ำกว่าเฉลี่ยร้อยละ ๗.๕ ในขณะที่ ปริมาณการส่งออกขยายตัวเฉลี่ยไม่ต่ำกว่าร้อยละ ๔.๐ ต่อปี)

๓.๒ การพัฒนาศักยภาพคนให้สนับสนุนการเจริญเติบโตของประเทศและการสร้างสังคม สูงวัยอย่างมีคุณภาพ

- (๑) ประชาชนทุกช่วงวัยมีความมั่นคงทางด้านเศรษฐกิจและสังคม (Socio-Economic Security) และมีคุณภาพชีวิตที่ดีขึ้น
- (๒) การศึกษาและการเรียนรู้ได้รับการพัฒนาคุณภาพ
- (๓) สถาบันทางสังคมมีความเข้มแข็งเป็นฐานรากที่เอื้อต่อการพัฒนาคน

๓.๓ การลดความเหลื่อมล้ำในสังคม

- (๑) การกระจายรายได้มีความเท่าเทียมกันมากขึ้น
- (๒) บริการทางสังคมมีคุณภาพและมีการกระจายอย่างทั่วถึง

๓.๔ การสร้างการเจริญเติบโตทางเศรษฐกิจและสังคมที่เป็นมิตรกับสิ่งแวดล้อม

- (๑) รักษาความมั่นคงของฐานทรัพยากร สร้างสมดุลระหว่างการอนุรักษ์และการใช้ ประโยชน์อย่างยั่งยืนและเป็นธรรม
- (๒) ขับเคลื่อนประเทศสู่เศรษฐกิจและสังคมที่เป็นมิตรต่อสิ่งแวดล้อม
- (๓) เพิ่มขีดความสามารถในการรับมือภัยพิบัติและการเปลี่ยนแปลงสภาพภูมิอากาศ
- (๔) เพิ่มประสิทธิภาพและเสริมสร้างธรรมาภิบาลในการบริหารจัดการ ทรัพยากรธรรมชาติและสิ่งแวดล้อม
- (๕) มีการบริหารจัดการน้ำให้สมดุลระหว่างการอุปสงค์และอุปทานของน้ำ

๓.๕ การบริหารราชการแผ่นดินที่มีประสิทธิภาพ

- (๑) การบริหารงานภาครัฐที่โปร่งใส เป็นธรรม มีประสิทธิภาพ และมีส่วนร่วม
- (๒) ขจัดการทุจริตคอร์รัปชัน
- (๓) มีการกระจายอำนาจที่เหมาะสม

๔. แนวทางการพัฒนา

๔.๑ การยกระดับศักยภาพการแข่งขันและการหลุดพ้นกับดักรายได้ปานกลางสู่รายได้สูง

๔.๑.๑ การส่งเสริมด้านการวิจัยและพัฒนา

พัฒนาสถานะแวดล้อมของการพัฒนาวิทยาศาสตร์ เทคโนโลยี วิจัย และนวัตกรรม ทั้งด้านการลงทุนในการวิจัยและพัฒนา ด้านบุคลากรวิจัย ด้านโครงสร้างพื้นฐาน และด้านการบริหารจัดการ รวมทั้งสนับสนุนและผลักดันให้ผู้ประกอบการมีบทบาทหลักด้านเทคโนโลยีและนวัตกรรม ตลอดจนผลักดันงานวิจัยและพัฒนาให้ใช้ประโยชน์อย่างแท้จริงทั้งเชิงพาณิชย์และสาธารณะโดยให้ความคุ้มครองทรัพย์สินทางปัญญา

๔.๑.๒ การพัฒนาผลิตภาพแรงงาน

สร้างความร่วมมือระหว่างภาครัฐและภาคเอกชนในการพัฒนากำลังคนและแรงงาน ให้มีทักษะความรู้และสมรรถนะที่สอดคล้องกับความต้องการของตลาดและรองรับการเปิดเสรีของประชาคมอาเซียน โดยยกระดับและพัฒนาสมรรถนะแรงงานไทยด้วยเทคโนโลยี เร่งรัดให้แรงงานทั้งระบบมีการเรียนรู้อัตโนมัติขั้นพื้นฐานเพื่อสามารถแข่งขันในตลาดแรงงานได้ สนับสนุนให้แรงงานและปัจจัยการผลิตมีความยืดหยุ่นในการเคลื่อนย้ายระหว่างสาขาการผลิตและระหว่างพื้นที่การผลิต เพื่อให้แรงงานสามารถเคลื่อนย้ายไปสู่สาขาการผลิตที่มีผลิตภาพการผลิตสูงสุด และสนับสนุนให้ผู้ประกอบการในภาคอุตสาหกรรมและบริการจัดทำกรอบคุณวุฒิวิชาชีพและมาตรฐานฝีมือแรงงานให้เป็นมาตรฐานที่เชื่อมโยงกันเพื่อยกระดับทักษะของแรงงานไทย

๔.๑.๓ การส่งเสริมผู้ประกอบการที่เข้มแข็งและพาณิชย์ดิจิทัล

พัฒนาขีดความสามารถของผู้ประกอบการให้มีความยืดหยุ่น สามารถปรับตัวและดำเนินธุรกิจท่ามกลางการดำเนินนโยบายและมาตรการการกีดกันทางการค้าในรูปแบบต่างๆ เพิ่มสัดส่วนความเป็นเจ้าของของคนไทยและสนับสนุนให้มีการขยายตลาดที่มีแบรนด์สินค้าและช่องทางการตลาดที่เป็นของตนเองมากขึ้น ตลอดจนพัฒนาต่อยอดอุตสาหกรรมและบริการเพื่อเข้าสู่การเป็นศูนย์กลางการผลิต บริการและอุตสาหกรรมดิจิทัล

๔.๑.๔ การลงทุนโครงสร้างพื้นฐานเร่งลงทุนและพัฒนาโครงสร้างพื้นฐานด้านการคมนาคมขนส่งเพื่อเชื่อมโยงพื้นที่

เศรษฐกิจในประเทศและต่างประเทศ ทั้งการพัฒนาและปรับปรุงโครงข่ายรถไฟให้เป็นโครงข่ายหลักในการเดินทางและขนส่งของประเทศ พัฒนาโครงข่ายระบบขนส่งสาธารณะและโครงข่ายทางหลวงพิเศษระหว่างเมือง ขยายขีดความสามารถของท่าอากาศยานหลักของประเทศ พัฒนาท่าเรือที่มีศักยภาพให้เป็นท่าเรืออิเล็กทรอนิกส์เต็มรูปแบบ รวมทั้งพัฒนาและปรับปรุงระบบโทรคมนาคมของประเทศ ตลอดจนสนับสนุนการพัฒนาด้านอุตสาหกรรมที่เกิดจากลงทุนด้านโครงสร้างพื้นฐาน เช่น อุตสาหกรรมซ่อมบำรุงและผลิตชิ้นส่วนอากาศยาน และอุตสาหกรรมระบบราง เป็นต้น เพื่อสร้างโอกาสทางเศรษฐกิจให้กับประเทศในการเป็นฐานการผลิตในภูมิภาคอาเซียน

๔.๑.๕ การปรับโครงสร้างการผลิต

ปรับโครงสร้างการผลิตภาคเกษตร โดยการปรับเปลี่ยนจากการผลิตสินค้าเกษตรขั้นปฐมเป็นสินค้าเกษตรแปรรูป ที่มีมูลค่าสูงมีคุณภาพและมาตรฐานสากล สามารถสร้างความเชื่อมโยงทางด้านวัตถุดิบกับประเทศเพื่อนบ้าน และลดระดับการผลิตสินค้าขั้นปฐมที่สูญเสียขีดความสามารถในการแข่งขัน ลงสู่ระดับที่จำเป็นสำหรับการสร้างความมั่นคงทางด้านอาหารและพลังงาน จัดระบบการผลิตให้สอดคล้องกับศักยภาพพื้นที่และความต้องการของตลาดตั้งแต่ต้นน้ำถึงปลายน้ำทั้งด้านกายภาพและเศรษฐกิจ รวมทั้งส่งเสริมการรวมกลุ่มทางการเกษตรจากกิจการเจ้าของคนเดียวเป็นการประกอบการในลักษณะสหกรณ์ ห้างหุ้นส่วน และบริษัทเพื่อให้เกิดการประหยัดจากขนาด พิจารณาพันธุ์พืชที่เหมาะสมกับศักยภาพของพื้นที่และแหล่งน้ำ ใช้เทคโนโลยีการผลิตในระดับที่เหมาะสม ใช้กลไกตลาดในการป้องกันความเสี่ยง ตลอดจนส่งเสริมและเร่งขยายผลแนวคิดการทำเกษตรตามหลักปรัชญาของเศรษฐกิจพอเพียง และระบบเกษตรกรรมยั่งยืนปรับโครงสร้างการผลิตภาคบริการโดยเร่งพัฒนาระบบคมนาคมขนส่งให้เกิดความเชื่อมโยงกันเป็นโครงข่ายทั้งทางบก ทางน้ำ และทางอากาศ เร่งพัฒนาท่าเทียบเรือขนาดใหญ่เพื่อรองรับการเติบโตของการท่องเที่ยวทางทะเล ปรับปรุงแก้ไขกฎหมายที่เกี่ยวข้องกับการท่องเที่ยวให้ครอบคลุมและทันสมัยทั้งการควบคุมกิจกรรมต่างๆ เกี่ยวกับการท่องเที่ยวและส่งเสริมการท่องเที่ยวและกำหนดและจัดทำกฎหมายเพื่อยกระดับมาตรฐานการท่องเที่ยวของไทยสู่สากลและรองรับการพัฒนาการท่องเที่ยวให้สามารถแข่งขันได้ในระดับนานาชาติ รวมทั้งส่งเสริมการพัฒนาเชิงพื้นที่ในลักษณะกลุ่มคลัสเตอร์ท่องเที่ยว โดยสนับสนุนการพัฒนาด้านการท่องเที่ยวของพื้นที่ที่มีความเชื่อมโยงทั้งทางกายภาพ วิถีชีวิต/วัฒนธรรมท้องถิ่นและกิจกรรมการท่องเที่ยว ตลอดจนส่งเสริมการสร้างเชื่อมโยงด้านการท่องเที่ยวในภูมิภาคอาเซียน ทั้งประเทศที่มีพรมแดนติดกันและประเทศที่มีโครงข่ายคมนาคมขนส่งเชื่อมโยงกัน เพื่อให้เกิดการพัฒนาแบบองค์รวมทั้งระบบพัฒนาต่ออุตสาหกรรมอนาคตเพื่อเป็นแหล่งการถ่ายทอดเทคโนโลยี เชื่อมโยงการผลิตกับอุตสาหกรรมที่เป็นฐานรายได้ประเทศ และเป็นกลไกการขับเคลื่อนเศรษฐกิจไทยให้เข้าสู่การเป็นศูนย์กลางการผลิตและบริการทั้งในระดับอนุภูมิภาคและในภูมิภาคอาเซียนพัฒนาโครงสร้างพื้นฐานที่สนับสนุนการขยายตัวด้านการค้าการลงทุน เช่น โลจิสติกส์ และพลังงาน เพื่อสังคม

๓. แผนพัฒนาภาค/แผนพัฒนากลุ่มจังหวัด/แผนพัฒนาจังหวัด

๓.๑ ยุทธศาสตร์การพัฒนาภาคตะวันออกเฉียงเหนือ

กลุ่มจังหวัดภาคตะวันออกเฉียงเหนือตอนล่าง ๒ ได้กำหนดประเด็นยุทธศาสตร์พัฒนากลุ่มจังหวัดไว้ ๔ ประเด็นการพัฒนา ดังนี้

(๑) วัตถุประสงค์

- ประเด็นการพัฒนาที่ ๑ การส่งเสริมเกษตรอินทรีย์ การค้าการลงทุน และการท่องเที่ยว
- ประเด็นการพัฒนาที่ ๒ การพัฒนาทรัพยากรมนุษย์ สร้างโอกาส และความเสมอภาคทางสังคม
- ประเด็นการพัฒนาที่ ๓ การสร้างการเติบโตบนคุณภาพชีวิตที่เป็นมิตรต่อสิ่งแวดล้อม
- ประเด็นการพัฒนาที่ ๔ การเสริมสร้างความมั่นคง

(๒) เป้าหมายและตัวชี้วัด**(๒.๑) ประเด็นการพัฒนาที่ ๑ การส่งเสริมเกษตรอินทรีย์ การค้าการลงทุน และการท่องเที่ยว
แผนงาน**

๑. การเพิ่มมูลค่าข้าวหอมมะลิ พืชเศรษฐกิจ ปศุสัตว์และประมง ด้วยอุตสาหกรรมเกษตรแปรรูป
แปรรูป และมาตรฐานสินค้าเกษตรอินทรีย์
๒. สนับสนุนและส่งเสริมศักยภาพผู้ประกอบการเพื่อเชื่อมโยงธุรกิจการค้าการลงทุนสู่สากล
๓. การขยายฐานตลาดการท่องเที่ยวเชิงคุณภาพ

ตัวชี้วัด/ค่าเป้าหมาย

๑. จำนวนแปลงฟาร์มและพื้นที่ผลิตข้าวหอมมะลินทรีย์และสินค้าเกษตรอินทรีย์อื่นๆ
ที่ได้มาตรฐานเพิ่มขึ้น เป้าหมายรวม ๕ ปี ๑,๐๐๐,๐๐๐ ไร่
๒. ร้อยละของจำนวนผลิตภัณฑ์เกษตรแปรรูปที่ได้รับรองมาตรฐานต่อจำนวนผลิตภัณฑ์
เกษตรแปรรูป แปรรูปของกลุ่มจังหวัด ที่ได้รับการตรวจจากหน่วยงานรับรอง
มาตรฐาน เป้าหมาย ๕ ปี ร้อยละ ๘๐
๓. ร้อยละที่เพิ่มขึ้นของมูลค่าการค้าผลิตภัณฑ์เกษตรแปรรูปและเกษตรอินทรีย์
เป้าหมาย ๕ ปี ร้อยละ ๑๐
๔. ร้อยละของแรงงานที่เข้ารับการพัฒนามีทักษะฝีมือเพิ่มขึ้น เป้าหมายร้อยละ ๖๐ ต่อปี
๕. ร้อยละที่เพิ่มขึ้นของมูลค่าการค้าชายแดน เป้าหมาย ร้อยละ ๓.๕ ต่อปี
๖. ร้อยละที่เพิ่มขึ้นของรายได้ทางการท่องเที่ยว ค่าเป้าหมายรวม ๕ ปี ร้อยละ ๒๓
๗. ร้อยละที่เพิ่มขึ้นของจำนวนนักท่องเที่ยว ค่าเป้าหมายรวม ๕ ปี ร้อยละ ๒๓

(๒.๒) ประเด็นการพัฒนาที่ ๒ การพัฒนาทรัพยากรมนุษย์สร้างโอกาสและความเสมอภาคทาง

สังคม

แผนงาน

๑. ส่งเสริมด้านความยุติธรรม
๒. ส่งเสริมพัฒนาคุณภาพชีวิตผู้สูงอายุ ผู้พิการและผู้ด้อยโอกาส
๓. พัฒนาระบบบริการสุขภาพ
๔. ส่งเสริมพัฒนาคุณภาพชีวิตคนไทยทุกกลุ่มวัย
๕. ส่งเสริมคุณภาพการศึกษา

ตัวชี้วัด/ค่าเป้าหมาย

๑. ประชาชนได้รับบริการและเข้าถึงกระบวนการยุติธรรม ค่าเป้าหมายไม่น้อยกว่า
ร้อยละ ๘๐ ต่อปี
๒. ผู้สูงอายุ ผู้พิการ ผู้ด้อยโอกาสเข้าถึงบริการภาครัฐ และได้รับการพัฒนาทักษะอาชีพ
เพื่อสร้างความมั่นคงทางรายได้ และมีคุณภาพชีวิตที่ดี ค่าเป้าหมายไม่น้อยกว่าร้อยละ
๘๐ ต่อปี

๓. อัตราการฆ่าตัวตายลดลง
๔. ผู้พยายามฆ่าตัวตายไม่กลับมาทำร้ายตัวเองซ้ำภายใน ๑ ปี
๕. ร้อยละของเด็กอายุ ๐ – ๕ ปี มีพัฒนาการสมวัย ค่าเป้าหมายร้อยละ ๘๕ ต่อปี
๖. ร้อยละของผู้เข้าร่วมโครงการสามารถรับรู้และเข้าใจในศักยภาพของตนเอง และสามารถตั้งเป้าหมายในชีวิตของตนเองได้
๗. เด็กไทยมีระดับสติปัญญาเฉลี่ย (IQ) ไม่ต่ำกว่า ๑๐๐ (โดยการวัดนักเรียนที่กำลังศึกษาอยู่ชั้น ป.๑ ในปีงบประมาณ ๒๕๖๔)
๘. เยาวชนไทยได้รับการศึกษาที่มีคุณภาพเพิ่มขึ้น ร้อยละ ๕ ต่อปี

(๒.๓) ประเด็นการพัฒนาที่ ๓ การสร้างการเติบโตบนคุณภาพชีวิตที่เป็นมิตรต่อสิ่งแวดล้อม

แผนงาน

๑. พัฒนาและอนุรักษ์พื้นที่แหล่งน้ำ พื้นที่ป่า และพื้นที่สีเขียว
๒. การพัฒนาการใช้พลังงานทดแทนกลุ่มจังหวัด
๓. การจัดการขยะในพื้นที่
๔. การผลิตทางการเกษตรที่เป็นมิตรต่อสิ่งแวดล้อม

ตัวชี้วัด/ค่าเป้าหมาย

๑. สัดส่วนประชากรที่เข้าถึงแหล่งน้ำเพิ่มขึ้น เป้าหมาย ร้อยละ ๒๕ ต่อปี
๒. สัดส่วนเกษตรกรที่ทำการเกษตรบริเวณที่พัฒนาและฟื้นฟูแหล่งน้ำเพิ่มขึ้น เป้าหมายร้อยละ ๒๕ ต่อปี
๓. ส่งเสริมการปลูกไม้เศรษฐกิจและไม้มีค่าเพื่อเพิ่มพื้นที่สีเขียว เป้าหมาย ร้อยละ ๐.๒๐/ของพื้นที่กลุ่มจังหวัดฯ ต่อปี
๔. ร้อยละที่เพิ่มขึ้นของการใช้พลังงานทดแทน เป้าหมาย ร้อยละ ๑ ต่อปี
๕. ร้อยละของปริมาณขยะที่นำกลับมาใช้ประโยชน์ เป้าหมาย ร้อยละ ๑๐ ต่อปี
๖. ร้อยละที่เพิ่มขึ้นของพื้นที่การผลิตทางการเกษตรที่เป็นมิตรกับสิ่งแวดล้อม เป้าหมาย ร้อยละ ๒๕ ต่อปี

(๒.๔) ประเด็นการพัฒนาที่ ๔ การเสริมสร้างความมั่นคง

แผนงาน

๑. สังคมมีความมั่นคงด้านความปลอดภัยในชีวิตและทรัพย์สิน
๒. ความสัมพันธ์ที่ดีกับประเทศเพื่อนบ้านและสถานการณ์ตามแนวชายแดนมีความสงบเรียบร้อย
๓. สังคมปลอดภัยาสเสพติด
๔. แรงงานต่างด้าวตามแนวชายแดนได้รับการบริหารจัดการที่เป็นธรรมและถูกต้องตามกฎหมาย

ตัวชี้วัด/ค่าเป้าหมาย

๑. จำนวนคดีด้านความปลอดภัยในชีวิตและทรัพย์สินลดลง ร้อยละ ๕
๒. จำนวนเหตุการณ์ (สังคม ความมั่นคง และสิ่งแวดล้อม) ที่อาจส่งผลกระทบต่อความสัมพันธ์เพื่อนบ้าน จำนวน ๐ ครั้งหรือไม่เกิดขึ้นเลยต่อปี
๓. จำนวนหมู่บ้านชุมชนเข้มแข็งปลอดภัยเสถียรเพิ่มขึ้น จำนวน ๑๕ ชุมชน ภายในปี ๒๕๖๕
๔. ระดับความสำเร็จในการจัดประชุมหารือเสริมสร้างความร่วมมือด้านแรงงานระหว่างราชอาณาจักรไทย-สาธารณรัฐประชาธิปไตยประชาชนลาว –ราชอาณาจักรกัมพูชา จำนวน ๓ ครั้ง

(๓) แนวทางการพัฒนา

(๓.๑) ประเด็นการพัฒนาที่ ๑ การส่งเสริมเกษตรอินทรีย์ การค้าการลงทุน และการท่องเที่ยว กลยุทธ์

๑. ผลิตข้าวหอมมะลิ พืชเศรษฐกิจ ปศุสัตว์ และประมงของกลุ่มจังหวัดฯ ให้ได้ปริมาณและมาตรฐานเกษตรอินทรีย์
๒. แปรรูปและแปรสภาพสินค้าเกษตร และสร้างนวัตกรรมผลิตภัณฑ์เกษตรแปรรูปในระดับอุตสาหกรรม
๓. ผลักดันกิจกรรมทางการตลาดของสินค้าเกษตรแปรรูปและเกษตรอินทรีย์
๔. การพัฒนาศักยภาพผู้ประกอบการและการสร้างเครือข่ายด้านการค้า การลงทุนทั้งในและต่างประเทศ
๕. การพัฒนาโครงสร้างพื้นฐานด้านเครือข่ายการคมนาคมขนส่งและระบบโลจิสติกส์
๖. การสร้างกลไกและพัฒนาเครือข่ายความร่วมมือและบูรณาการการทำงานร่วมกันระหว่างภาครัฐและเอกชน กับประเทศเพื่อนบ้าน
๗. พัฒนาแหล่งท่องเที่ยวเชื่อมโยงประเทศเพื่อนบ้าน กิจกรรมการท่องเที่ยวรูปแบบใหม่ และผลิตภัณฑ์ชุมชนให้มีความหลากหลาย
๘. พัฒนาระบบโครงสร้างพื้นฐานและสิ่งอำนวยความสะดวกของแหล่งท่องเที่ยวที่ได้มาตรฐาน
๙. บูรณาการพัฒนาการบริหารจัดการการท่องเที่ยวอย่างมีส่วนร่วม
๑๐. พัฒนาการประชาสัมพันธ์และการตลาดเชิงรุกกลุ่มนักท่องเที่ยวคุณภาพ

(๓.๒) ประเด็นการพัฒนาที่ ๒ การพัฒนาทรัพยากรมนุษย์สร้างโอกาสและความเสมอภาคทาง

สังคม

กลยุทธ์

๑. การส่งเสริมและพัฒนาคุณภาพชีวิตผู้สูงอายุ ผู้พิการ และผู้ด้อยโอกาส
๒. การพัฒนาคุณภาพชีวิต สุขภาวะ การศึกษา และความเป็นอยู่ที่ดี
๓. การยกระดับศักยภาพแรงงานและพัฒนาอาชีพ
๔. การส่งเสริมด้านความยุติธรรมแก่ประชาชน

**(๓.๓) ประเด็นการพัฒนาที่ ๓ การสร้างการเติบโตบนคุณภาพชีวิตที่เป็นมิตรต่อสิ่งแวดล้อม
กลยุทธ์**

๑. ส่งเสริมกิจกรรมพัฒนาและอนุรักษ์ฟื้นฟูแหล่งน้ำ ฟื้นฟู ป่าปลูกต้นไม้ในพื้นที่เป้าหมาย
๒. ส่งเสริมการใช้พลังงานทดแทนในพื้นที่ เพื่อลดค่าใช้จ่ายและสร้างมูลค่าทางเศรษฐกิจ
ในด้านต่างๆ
๓. ส่งเสริมการบริหารจัดการขยะมูลฝอยของเสียในพื้นที่และการนำไปใช้ให้เกิดประโยชน์
๔. ส่งเสริมการผลิตทางการเกษตรที่เป็นมิตรกับสิ่งแวดล้อมในลักษณะเกษตรกรรมยั่งยืน

**(๓.๔) ประเด็นการพัฒนาที่ ๔ การเสริมสร้างความมั่นคง
กลยุทธ์**

๑. ส่งเสริมการดูแลความปลอดภัยในพื้นที่
๒. กระชับความสัมพันธ์กับประเทศเพื่อนบ้าน และการสอดส่องดูแลความเรียบร้อยตาม
พื้นที่ชายแดน
๓. บูรณาการป้องกัน ปราบปราม และบำบัดปัญหายาเสพติดในพื้นที่
๔. เพิ่มประสิทธิภาพในการการแก้ปัญหาแรงงานต่างด้าวเชิงบูรณาการ

**๔. แผนพัฒนาจังหวัด ๕ ปี (พ.ศ. ๒๕๖๑ - ๒๕๖๕) ฉบับทบทวน ปีงบประมาณ พ.ศ.
๒๕๖๓**

“เมืองน่าอยู่ทันสมัย ประตูกู้การคลังการลงทุน ท่องเที่ยวหลายมิติ เกษตรสู่สากล”

วัตถุประสงค์

- ๑) พัฒนาระบบผังเมือง โครงสร้างพื้นฐานและสาธารณูปโภคให้มีความทันสมัย รองรับการพัฒนาตัว
จากส่วนกลางและการใช้ชีวิตของประชาชนในจังหวัดให้มีความมั่นคง ปลอดภัยใน ทุกมิติ
- ๒) ยกระดับคุณภาพชีวิตของประชาชนให้พร้อมรับการเปลี่ยนแปลง โดยพัฒนาการศึกษาและ
สาธารณสุขที่มีคุณภาพมาตรฐานบนความเสมอภาคและเท่าเทียมกันทางสังคม
- ๓) ส่งเสริมและพัฒนาให้จังหวัดเป็นเมืองศูนย์กลางการประชุมและการค้าการลงทุนในภูมิภาค
- ๔) พัฒนาการท่องเที่ยวบนฐานวัฒนธรรมและอัตลักษณ์ของชุมชนและยกระดับคุณภาพของบุคลากร
ทางการท่องเที่ยว
- ๕) ส่งเสริมการผลิตและแปรรูปสินค้าเกษตร โดยใช้เทคโนโลยีและนวัตกรรมสมัยใหม่เพื่อสร้าง
รายได้และมูลค่าเพิ่ม
- ๖) ความมั่นคงในทุกมิติ ทั้งในด้านเศรษฐกิจ การค้าการลงทุน อาชีพ ฯลฯ
- ๗) การเสริมสร้างคุณภาพชีวิตและสิ่งแวดล้อม

เป้าหมายการพัฒนา

- ๑) จังหวัดอุบลราชธานี มีโครงสร้างพื้นฐาน ระบบสาธารณูปโภคที่มีคุณภาพและเป็นมิตรต่อ
สิ่งแวดล้อม
- ๒) ประชาชนทุกช่วงวัย ได้รับการพัฒนาศักยภาพ มีสุขภาพที่ได้มาตรฐานเพิ่มขึ้น มีคุณภาพชีวิตที่ดี
ใช้ชีวิตอย่างมีความสุข ปลอดภัย ภายใต้กระแสการเปลี่ยนแปลงของสังคมโลก

- ๓) การขยายตัวด้านเศรษฐกิจ การท่องเที่ยว การค้าการลงทุน การบริการ เกษตรกรรมและอุตสาหกรรม ในทุกด้านมีการเติบโตอย่างต่อเนื่องและกระจายสู่ประชาชนทุกระดับ การเพิ่มมูลค่าผลผลิตทางการเกษตร GPP ของจังหวัดอุบลราชธานีเพิ่มขึ้น
- ๔) เมืองแห่งโอกาสในทุกด้าน (การศึกษา, สุขภาพ, กีฬา, ท่องเที่ยว, การค้าการลงทุน, วัฒนธรรม ฯลฯ)
- ๕) เมืองแห่งการค้าชายแดน (Logistics)
- ๖) เมืองแห่งเกษตรอินทรีย์
- ๗) พัฒนาระบบเทคโนโลยีเมือง (Smart City)
- ๘) เมืองแห่งศูนย์กลางทางการประชุม (MICE City)
- ๙) เมืองแห่งความปลอดภัยในชีวิตและทรัพย์สิน
- ๑๐) พลังงานทางเลือกจากขยะมูลฝอย หรือพลังงานทดแทน

๒.๓ ตัวชี้วัดความสำเร็จตามเป้าหมายการพัฒนาจังหวัด

๑. ผลิตภัณฑ์มวลรวมของจังหวัดเพิ่มขึ้นอย่างต่อเนื่องทุกปี ร้อยละ ๑.๕ ต่อปี เป้าหมาย ๕ ปี ร้อยละ ๗.๕
๒. ร้อยละของรายได้ต่อหัวของประชากร (Per Capita :GPP) ในพื้นที่เพิ่มขึ้น เป้าหมายร้อยละ ๒.๕ ต่อปี
๓. ร้อยละของผลคะแนนการสอบในแต่ละระดับชั้น เฉลี่ยทุกกลุ่มสาระการเรียนรู้ เพิ่มขึ้นร้อยละ ๑ ต่อปี เป้าหมาย ๕ ปี ร้อยละ ๕๕
๔. สถิติอาชญากรรมลดลงร้อยละ ๒๕ ต่อปี

๒.๔ ประเด็นการพัฒนาของจังหวัดอุบลราชธานี

จังหวัดอุบลราชธานี ได้กำหนดประเด็นการพัฒนาจังหวัด ไว้ ๕ ประเด็นการพัฒนา ตามลำดับความสำคัญ ดังนี้

- ประเด็นการพัฒนาที่ ๑ การพัฒนาเมืองน่าอยู่ทันสมัยให้เป็นเมืองอัจฉริยะ และเสริมสร้างคุณภาพชีวิตของประชาชน
- ประเด็นการพัฒนาที่ ๒ การส่งเสริมการค้าและการลงทุน
- ประเด็นการพัฒนาที่ ๓ การส่งเสริมและการพัฒนาการท่องเที่ยวเชิงคุณภาพ
- ประเด็นการพัฒนาที่ ๔ การยกระดับการผลิตและแปรรูปสินค้าเกษตรสู่สากล
- ประเด็นการพัฒนาที่ ๕ การสร้างความมั่นคงและความปลอดภัยของประชาชน

ประเด็นการพัฒนาที่ ๑ การพัฒนาเมืองน่าอยู่ทันสมัยให้เป็นเมืองอัจฉริยะ และเสริมสร้างคุณภาพชีวิตของประชาชน

๑) วัตถุประสงค์

- ๑) การสร้างเสริมพลเมืองให้มีสุขภาพและคุณภาพชีวิตที่ดี
- ๒) การพัฒนาและยกระดับคุณภาพทางการศึกษาทุกระดับให้ได้มาตรฐาน
- ๓) ระบบสาธารณสุขป้อนพื้นฐานและสิ่งอำนวยความสะดวก เพียงพอ ทันสมัย เป็นมิตรกับสิ่งแวดล้อมและสุขภาพ
- ๔) พัฒนาและใช้พลังงานที่เป็นมิตรกับสิ่งแวดล้อม

๒) เป้าหมายและตัวชี้วัด

- ๑) ร้อยละผู้ป่วยโรคเบาหวานรายใหม่ ไม่เกินร้อยละ ๕ ต่อปี (ของผู้ป่วยที่มาตรวจรักษาพยาบาลทั้งจังหวัด)
- ๒) ร้อยละที่ลดลงของจำนวนครัวเรือนยากจนที่มีรายได้ต่ำกว่าเกณฑ์จปฐ. ร้อยละ ๒๕ ต่อปี
- ๓) ร้อยละของรายได้ต่อหัวของประชากร (Per Capita: GPP) ในพื้นที่เพิ่มขึ้นร้อยละ ๒.๕ ต่อปี
- ๔) ร้อยละของผลคะแนนการสอบในแต่ละระดับชั้น เฉลี่ยทุกกลุ่มสาระการเรียนรู้
- ๕) ร้อยละผลสัมฤทธิ์การทดสอบระดับชาติขั้นพื้นฐานของผู้เรียนสูงขึ้นทุกกลุ่มสาระการเรียนรู้ ร้อยละ ๕ ต่อปี เป้าหมาย ๕ ปี ร้อยละ ๒๕
- ๖) ร้อยละของระยะทางเส้นทางคมนาคมที่ได้รับการยกระดับมาตรฐานทางที่เพิ่มขึ้น ร้อยละ ๓ ต่อปี เป้าหมาย ๕ ปี ร้อยละ ๑๕
- ๗) ร้อยละของปริมาณขยะมูลฝอยและขยะมูลฝอยตกค้างได้รับการจัดการอย่างถูกต้องตามหลักวิชาการเพิ่มขึ้นร้อยละ ๖๐ ต่อปี
- ๘) ร้อยละของการเพิ่มสัดส่วนการใช้พลังงานหมุนเวียน พลังงานทดแทน พลังงานแสงอาทิตย์ เพิ่มขึ้นร้อยละ ๓ ต่อปี เป้าหมาย ๕ ปี ร้อยละ ๑๕

๓) แนวทางการพัฒนา

- ๑) พัฒนาระบบบริการสาธารณสุขเพื่อให้ประชาชนเข้าถึงได้ทุกกลุ่มวัย
- ๒) พัฒนาทรัพยากรมนุษย์เพื่อเสริมสร้างศักยภาพของบุคคลด้านต่างๆ ในทุกช่วงวัย
- ๓) พัฒนาระบบผังเมืองโครงสร้างพื้นฐานและสาธารณสุขป้อน ให้มีความทันสมัยและปลอดภัย
- ๔) ส่งเสริมและสนับสนุนการวิจัยและพัฒนา เพื่อรองรับการเข้าสู่ Thailand ๔.๐
- ๕) การจัดการทรัพยากรธรรมชาติ พลังงาน และสิ่งแวดล้อมที่เป็นมิตรต่อเมืองน่าอยู่ทันสมัย
- ๖) สร้างโอกาสการเข้าถึงบริการของรัฐอย่างทั่วถึงและเป็นธรรม
- ๗) สร้างโอกาสในการประกอบอาชีพเพื่อการมีรายได้ที่เพิ่มขึ้นของประชากรในจังหวัด

ประเด็นการพัฒนาที่ ๒ การส่งเสริมการค้าและการลงทุน

๑) วัตถุประสงค์

- ๑) ส่งเสริมการผลิตและกระจายสินค้าเพื่อเป็นศูนย์กลางทางการค้า การลงทุนในภูมิภาค
- ๒) เชื่อมโยงการค้าการลงทุนในแถบประเทศอินโดจีน
- ๓) ส่งเสริมผู้ประกอบการ/วิสาหกิจ ให้มีศักยภาพด้านการผลิต การค้า การลงทุนเพิ่มขึ้น

๒) เป้าหมายและตัวชี้วัด

- ๑) มูลค่าการลงทุนเพิ่มขึ้น ร้อยละ ๐.๕ ต่อปี เป้าหมาย ๕ ปี ร้อยละ ๒.๕
- ๒) มูลค่าการค้าชายแดนเพิ่มขึ้น เป้าหมาย ๕ ปี ร้อยละ ๔
- ๓) ร้อยละที่เพิ่มขึ้นของมูลค่าสินค้าและบริการของจังหวัด ร้อยละ ๐.๗ ต่อปี เป้าหมาย ๕ ปี ร้อยละ ๓.๕

๓) แนวทางการพัฒนา

- ๑) พัฒนาโครงสร้างพื้นฐานและระบบการให้บริการโลจิสติกส์ (Logistics) เพื่อสนับสนุนการค้า การลงทุน
- ๒) พัฒนาศักยภาพบุคลากรด้านการค้า การลงทุน เพื่อสร้างโอกาสและเพิ่มขีดความสามารถในการแข่งขัน
- ๓) ยกระดับการผลิตสินค้าและบริการให้ได้มาตรฐาน
- ๔) ส่งเสริมการเปิดตลาด และพัฒนาความร่วมมือทางการค้า การลงทุน ทั้งในและต่างประเทศ
- ๕) พัฒนาและยกระดับด้านการค้าชายแดนเพื่ออำนวยความสะดวกแก่นักลงทุนและผู้ประกอบการทั้งในและต่างประเทศ

ประเด็นการพัฒนาที่ ๓ การส่งเสริมและการพัฒนาการท่องเที่ยวเชิงคุณภาพ

- ๑) วัตถุประสงค์ การส่งเสริมและการพัฒนาการท่องเที่ยวทางวัฒนธรรม ประเพณี และธรรมชาติ ให้มีความยั่งยืน เพื่อรองรับนักท่องเที่ยวชาวไทยและชาวต่างชาติ ตลอดทั้งปี

๒) เป้าหมายและตัวชี้วัด

- ๑) ร้อยละที่เพิ่มขึ้นของรายได้จากการท่องเที่ยว ร้อยละ ๕ ต่อปี ค่าเป้าหมาย ๕ ปี ร้อยละ ๒๕
- ๒) ร้อยละที่เพิ่มขึ้นของจำนวนนักท่องเที่ยว ร้อยละ ๔ ต่อปี ค่าเป้าหมายรวม ๕ ปี ร้อยละ ๒๐
- ๓) จำนวนแหล่งท่องเที่ยวที่ได้รับการพัฒนาให้ได้มาตรฐาน จำนวน ๒ แห่งต่อปี เป้าหมาย ๕ ปี จำนวน ๑๐ แห่ง

ประเด็นการพัฒนาที่ ๔ การยกระดับการผลิตและแปรรูปสินค้าเกษตรสู่สากล

๑) วัตถุประสงค์

- ๑) เพิ่มขีดความสามารถในการแข่งขันด้านการผลิตของสินค้าเกษตร
- ๒) เพิ่มมูลค่าสินค้าเกษตรด้วยการผลิตและการแปรรูปให้มีมาตรฐานโดยใช้เทคโนโลยีและนวัตกรรมสมัยใหม่
- ๓) เกษตรกรมีความเข้มแข็งพึ่งพาตนเองได้อย่างมั่นคงและยั่งยืนบนพื้นฐานของความพอเพียง

๒) เป้าหมายและตัวชี้วัด

- ๑) มูลค่าผลิตภัณฑ์มวลรวมจังหวัดภาคการเกษตรเพิ่มขึ้นเฉลี่ยร้อยละ ๓ ต่อปี เป้าหมาย ๕ ปี ร้อยละ ๑๕
- ๒) ร้อยละของครัวเรือนเกษตรกรที่น้อมนำหลักเศรษฐกิจพอเพียงมาใช้ในการเกษตร ร้อยละ ๑๕ ต่อปี เป้าหมาย ๕ ปี ร้อยละ ๗๕
- ๓) ร้อยละเกษตรกรที่ผ่านเกณฑ์ Smart Farmer (เกษตรกรปราดเปรื่อง) เป้าหมาย ๕ ปี ร้อยละ ๔๐

๓) แนวทางการพัฒนา

- ๑) เพิ่มผลผลิตทางการเกษตรทั้งด้านปริมาณและคุณภาพด้วยเทคโนโลยีและนวัตกรรม พร้อมกับเพิ่มพื้นที่เกษตรอินทรีย์
- ๒) พัฒนา/ส่งเสริมการผลิตสินค้าเกษตรและการแปรรูปให้ได้คุณภาพมาตรฐานสากล เพื่อการส่งออก
- ๓) พัฒนา/ส่งเสริมศักยภาพเกษตรกรและผู้เกี่ยวข้องด้านการเกษตร
- ๔) ส่งเสริมเกษตรกรให้พัฒนาตนเองโดยใช้หลักแนวคิดของปรัชญาเศรษฐกิจพอเพียง
- ๕) เพิ่มศักยภาพเกษตรกรและผู้เกี่ยวข้องด้านการเกษตรให้เป็นเกษตรกรอัจฉริยะ (Smart Farmer)

ประเด็นการพัฒนาที่ ๕ การรักษาความมั่นคงของชาติและความปลอดภัยของประชาชน

๑) วัตถุประสงค์

- ๑) พิทักษ์ รักษาและเทิดทูนสถาบันพระมหากษัตริย์ และสร้างความปรองดอง สมานฉันท์
- ๒) ประชาชนมีความมั่นคงปลอดภัยในชีวิตและทรัพย์สิน เสมอภาค เป็นธรรม
- ๓) พื้นที่ชายแดนมีความมั่นคงและมีความสัมพันธ์อันดีกับประเทศเพื่อนบ้าน
- ๔) สร้างความสอดคล้องด้านความมั่นคงให้สนับสนุนเศรษฐกิจและสังคม ให้มีความเข้มแข็ง

๒) เป้าหมายและตัวชี้วัด

- ๑) สถิติอาชญากรรมลดลง ร้อยละ ๒๕ ต่อปี เป้าหมาย ๕ ปี ร้อยละ ๑๒๕
- ๒) สถิติของการจับกุมคดียาเสพติดเพิ่มขึ้น ร้อยละ ๖ ต่อปี เป้าหมาย ๕ ปี ร้อยละ ๓๐
- ๓) จำนวนกิจกรรมเพื่อพิทักษ์ รักษาและเทิดทูนสถาบันพระมหากษัตริย์และการสร้างความปรองดองสมานฉันท์ในพื้นที่ ประสบความสำเร็จ ร้อยละ ๑๐๐
- ๔) จำนวนครั้งในการจัดกิจกรรมที่เสริมสร้างความมั่นคงและความสัมพันธ์อันดีกับประเทศเพื่อนบ้านไม่น้อยกว่า ๒๕ ครั้งต่อปี
- ๕) จำนวนความตกลงทางเศรษฐกิจตามกรอบความร่วมมือด้านความมั่นคงทางเศรษฐกิจและสังคม ร้อยละ ๕ ต่อปี เป้าหมาย ๕ ปี ร้อยละ ๒๕

๓) แนวทางการพัฒนา

- ๑) รักษาความสงบเรียบร้อย สร้างเสริมความปลอดภัยในชีวิตและทรัพย์สินของประชาชนในพื้นที่และตามแนวชายแดน
- ๒) ส่งเสริมความสัมพันธ์อันดีและความร่วมมือในการป้องกันและแก้ไขปัญหาข้ามชาติ ทั้งด้านความมั่นคง เศรษฐกิจและสังคมกับประเทศเพื่อนบ้าน
- ๓) ส่งเสริมความร่วมมือและการจัดระเบียบในสังคม/ชุมชนต่างๆ ให้มีความเข้มแข็งทั้งในด้านการดำรงชีวิตและด้านเศรษฐกิจ

๕. ยุทธศาสตร์การพัฒนาขององค์กรปกครองส่วนท้องถิ่นในเขตจังหวัด

ยุทธศาสตร์ที่ ๑ การพัฒนาโครงสร้างพื้นฐาน

- แนวทางที่ ๑ วางผังเมืองรองรับการขยายตัวของชุมชน
- แนวทางที่ ๒ พัฒนาระบบการคมนาคมขนส่งที่ได้มาตรฐาน
- แนวทางที่ ๓ พัฒนาระบบชลประทานให้ทั่วถึงและเพียงพอ
- แนวทางที่ ๔ ขยายเขตการบริการไฟฟ้า ประปา รองรับการพัฒนาขยายตัวของชุมชน
- แนวทางที่ ๕ พัฒนาระบบระบายน้ำที่ได้มาตรฐานและทั่วถึง

ยุทธศาสตร์ที่ ๒ การส่งเสริมคุณภาพชีวิต

- แนวทางที่ ๑ ส่งเสริมการผลิตพืชและสัตว์เศรษฐกิจของจังหวัด
- แนวทางที่ ๒ ส่งเสริมการประกอบอาชีพเสริมแก่ประชาชน
- แนวทางที่ ๓ ส่งเสริมการป้องกัน ดูแล และรักษา สุขภาพประชาชน
- แนวทางที่ ๔ ส่งเสริมสถาบันครอบครัวให้มีความเข้มแข็ง
- แนวทางที่ ๕ ส่งเสริมการจัดการเรียนการสอนในระดับท้องถิ่น

ยุทธศาสตร์ที่ ๓ การจัดระเบียบชุมชน สังคม และการรักษาความสงบเรียบร้อย

- แนวทางที่ ๑ บูรณาการการจัดระเบียบชุมชน สังคม และการรักษาความสงบเรียบร้อยของทุกภาคส่วน
- แนวทางที่ ๒ เสริมสร้างองค์ความรู้ประชาธิปไตย สิทธิ หน้าที่ และกฎหมาย แก่ประชาชน
- แนวทางที่ ๓ ส่งเสริมและบูรณาการระบบการป้องกันและบรรเทาสาธารณภัยของจังหวัด
- แนวทางที่ ๔ ส่งเสริมระบบการตรวจสอบการทำงานภาครัฐโดยประชาชน
- แนวทางที่ ๕ ส่งเสริมการรวมกลุ่มภาคประชาชนให้เข้มแข็ง

ยุทธศาสตร์ที่ ๔ การวางแผนการส่งเสริมการลงทุน พาณิชยกรรม และการท่องเที่ยว

- แนวทางที่ ๑ ส่งเสริมสนับสนุนการลงทุนให้เกิดแหล่งท่องเที่ยวใหม่
- แนวทางที่ ๒ พัฒนาศักยภาพด้านการบริการแก่นักท่องเที่ยว
- แนวทางที่ ๓ อนุรักษ์และพัฒนาทรัพยากรการท่องเที่ยวของส่วนรวม
- แนวทางที่ ๔ สร้างเอกลักษณ์ทางวัฒนธรรมเพื่อการท่องเที่ยว
- แนวทางที่ ๕ พัฒนาระบบบริหารจัดการในแหล่งท่องเที่ยวให้มีคุณภาพ
- แนวทางที่ ๖ ส่งเสริมการลงทุนและการพาณิชยกรรม

ยุทธศาสตร์ที่ ๕ การจัดการทรัพยากรธรรมชาติและสิ่งแวดล้อม

- แนวทางที่ ๑ บริหารจัดการทรัพยากรป่าไม้ ดินและน้ำ โดยการมีส่วนร่วมของชุมชน
- แนวทางที่ ๒ พัฒนาระบบการกำจัดขยะและน้ำเสียให้ถูกสุขลักษณะโดยการมีส่วนร่วมของชุมชน
- แนวทางที่ ๓ ส่งเสริมให้ชุมชนปลอดภัย
- แนวทางที่ ๔ จัดให้มีระบบบริหารจัดการพื้นที่สาธารณะ

ยุทธศาสตร์ที่ ๖ การบริหารจัดการศิลปวัฒนธรรม จารีตประเพณี และภูมิปัญญาท้องถิ่น

- แนวทางที่ ๑ อนุรักษ์ฟื้นฟู ส่งเสริม และเผยแพร่ศิลปวัฒนธรรม จารีตประเพณี และภูมิปัญญาท้องถิ่น
- แนวทางที่ ๒ จัดให้มีศูนย์การเรียนรู้และการอนุรักษ์ด้านศิลปวัฒนธรรม จารีตประเพณี และภูมิปัญญาท้องถิ่นในชุมชน
- แนวทางที่ ๓ จัดให้มีศูนย์การเฝ้าระวังทางวัฒนธรรมโดยการมีส่วนร่วมของชุมชน

ยุทธศาสตร์ที่ ๗ การบริหารจัดการทรัพยากรขององค์กรปกครองส่วนท้องถิ่น

- แนวทางที่ ๑ พัฒนาบุคลากรขององค์กรปกครองส่วนท้องถิ่น
- แนวทางที่ ๒ พัฒนาระบบการบริหารงานขององค์กรปกครองส่วนท้องถิ่น
- แนวทางที่ ๓ พัฒนาเครื่องมือ เครื่องมือ เครื่องจักรกลขององค์กรปกครองส่วนท้องถิ่น
- แนวทางที่ ๔ พัฒนาระบบการบริหารงานเชิงบูรณาการขององค์กรปกครองส่วนท้องถิ่น

๖. THAILAND ๔.๐

ไทยแลนด์ ๔.๐ เป็นวิสัยทัศน์เชิงนโยบายการพัฒนาเศรษฐกิจของประเทศไทย หรือ โมเดลพัฒนาเศรษฐกิจของรัฐบาล ภายใต้การนำของพลเอกประยุทธ์ จันทร์โอชา นายกรัฐมนตรีและหัวหน้าคณะรักษาความสงบแห่งชาติ (คสช.) ที่เข้ามาบริหารประเทศบนวิสัยทัศน์ที่ว่า “มั่นคง มั่งคั่ง และยั่งยืน” ที่มีภารกิจสำคัญ ในการขับเคลื่อนปฏิรูปประเทศด้านต่างๆ เพื่อปรับแก้จัดระบบ ปรับทิศทาง และสร้างหนทางพัฒนาประเทศ ให้เจริญ สามารถรับมือกับโอกาสและภัยคุกคามแบบใหม่ๆ ที่เปลี่ยนแปลงอย่างรวดเร็ว รุนแรงในศตวรรษที่ ๒๑ ได้

ประเทศไทย ๔.๐ จึงเป็นการพัฒนา “เครื่องยนต์เพื่อขับเคลื่อนการเติบโตทางเศรษฐกิจชุดใหม่” (New Engines of Growth) ด้วยการแปลง “ความได้เปรียบเชิงเปรียบเทียบ” ของประเทศที่มีอยู่ ๒ ด้าน คือ “ความหลากหลายเชิงชีวภาพ” และ “ความหลากหลายเชิงวัฒนธรรม” ให้เป็น “ความได้เปรียบในเชิงแข่งขัน” โดยการเติมเต็มด้วยวิทยาการ ความคิดสร้างสรรค์ นวัตกรรม วิทยาศาสตร์ เทคโนโลยี และการวิจัยและพัฒนา แล้วต่อยอดความได้เปรียบเชิงเปรียบเทียบเป็น “๕ กลุ่มเทคโนโลยีและอุตสาหกรรมเป้าหมาย” ประกอบด้วย

๑. กลุ่มอาหาร เกษตร และเทคโนโลยีชีวภาพ (Food, Agriculture & Bio-Tech)
๒. กลุ่มสาธารณสุข สุขภาพ และเทคโนโลยีทางการแพทย์ (Health, Wellness&Bio-Med)
๓. กลุ่มเครื่องมืออุปกรณ์อัจฉริยะ หุ่นยนต์ และระบบเครื่องกลที่ใช้ระบบอิเล็กทรอนิกส์ควบคุม (Smart Devices, Robotics & Mechatronics)
๔. กลุ่มดิจิทัล เทคโนโลยีอินเทอร์เน็ตที่เชื่อมต่อและบังคับอุปกรณ์ต่างๆ ปัญญาประดิษฐ์และเทคโนโลยีสมองกลฝังตัว (Digital, IoT, Artificial Intelligence & Embedded Technology)
๕. กลุ่มอุตสาหกรรมสร้างสรรค์ วัฒนธรรม และบริการที่มีมูลค่าสูง (Creative, Culture & High Value Services)

ทั้ง ๕ กลุ่มเทคโนโลยีและอุตสาหกรรมเป้าหมาย จะเป็นแพลตฟอร์มในการสร้าง “New Startups” ต่างๆ มากมาย อาทิ เทคโนโลยีการเกษตร (Agritech) เทคโนโลยีอาหาร (Food) ในกลุ่มที่ ๑ เทคโนโลยีสุขภาพ (Healthtech) เทคโนโลยีการแพทย์ (Meditech) สปา ในกลุ่มที่ ๒ เทคโนโลยีหุ่นยนต์ (Robotech) ในกลุ่มที่ ๓ เทคโนโลยีด้านการเงิน (Fintech) อุปกรณ์เชื่อมต่อออนไลน์โดยไม่ต้องใช้คน (IoT) เทคโนโลยีการศึกษา (Edtech) อี-มาร์เก็ตเพลส (E-Marketplace) อี-คอมเมิร์ซ (E-Commerce) ในกลุ่มที่ ๔ เทคโนโลยีการออกแบบ (Designtech) ธุรกิจไลฟ์สไตล์ (Lifestyle Business) เทคโนโลยีการท่องเที่ยว (Traveltech) การเพิ่มประสิทธิภาพการบริการ (Service Enhancing) ในกลุ่มที่ ๕ เป็นต้น

เป้าหมายของการดำเนินงานตามยุทธศาสตร์ “ประเทศไทย ๔.๐” คือ การขับเคลื่อน ๕ กลุ่มเทคโนโลยีและอุตสาหกรรมเป้าหมายให้เกิดผลสัมฤทธิ์ภายในระยะเวลา ๓-๕ ปีข้างหน้า เป็นการเปลี่ยน “ปัญหาและความท้าทาย” ให้เป็น “ศักยภาพและโอกาส” ในการสร้างความมั่นคง มั่งคั่ง และยั่งยืนให้กับประเทศอย่างเป็นรูปธรรม เช่น เปลี่ยนจากปัญหาการเข้าสู่สังคมผู้สูงอายุให้เป็นสังคมผู้สูงอายุที่มีพลัง (Active Aging) การพัฒนาหุ่นยนต์ทางการแพทย์ การยกระดับเมืองให้เป็น Smart City การเปลี่ยนสินค้าโภคภัณฑ์ต่างๆ เช่น ข้าว

ยางพารา น้ำตาล มันสำปะหลัง ให้กลายเป็นอาหารสุขภาพ (Functional Foods) หรือผลิตภัณฑ์เสริมอาหาร (Nutraceuticals) ที่มีมูลค่าสูง การเปลี่ยนการเกษตรแบบดั้งเดิม ให้เป็นการเกษตรแม่นยำสูง (Precision Farming) และพัฒนาระบบการบริหารจัดการและเทคโนโลยีน้ำ เป็นต้น

กล่าวโดยสรุป กระบวนทัศน์ในการพัฒนาประเทศ ภายใต้ “ประเทศไทย ๔.๐” มี ๓ ประเด็นที่สำคัญ

๑. เป็นจุดเริ่มต้นของยุทธศาสตร์ชาติ ๒๐ ปี ในการขับเคลื่อนไปสู่การเป็นประเทศที่มั่นคง มั่งคั่ง และยั่งยืน อย่างเป็นรูปธรรม

๒. เป็น “Reform in Action” ที่มีการผลักดันการปฏิรูปโครงสร้างเศรษฐกิจ การปฏิรูปการวิจัยและการพัฒนา และการปฏิรูปการศึกษาไปพร้อมๆ กัน

๓. เป็นการผนึกกำลังของทุกภาคส่วนภายใต้แนวคิด “ประชารัฐ” โดยเป็นประชารัฐที่ผนึกกำลังกับเครือข่ายพันธมิตรทางธุรกิจ การวิจัยพัฒนา และบุคลากรระดับโลก ภายใต้หลักปรัชญาเศรษฐกิจพอเพียงของการ “รู้จักเต็ม รู้จักพอ และรู้จักปัน”

๗. ยุทธศาสตร์ขององค์กรปกครองส่วนท้องถิ่น

๒.๑ วิสัยทัศน์

“เป็นกลไกขับเคลื่อนท้องถิ่น ให้พัฒนาอย่างยั่งยืน”

๒.๒ ยุทธศาสตร์

- ๑) การบริหารจัดการทรัพยากรขององค์การบริหารส่วนจังหวัด
- ๒) การพัฒนาทรัพยากรมนุษย์ของท้องถิ่น
- ๓) การพัฒนาโครงสร้างพื้นฐาน
- ๔) การพัฒนาสังคมและคุณภาพชีวิต
- ๕) การส่งเสริมการลงทุน พาณิชยกรรม และการท่องเที่ยว

๒.๓ เป้าประสงค์

- ๑) ประชาชนพึงพอใจต่อการดำเนินงานขององค์การบริหารส่วนจังหวัด
- ๒) องค์การบริหารส่วนจังหวัดจัดการศึกษาได้อย่างมีคุณภาพ
- ๓) ประชาชนมีองค์ความรู้ในการประกอบอาชีพ
- ๔) ประชาชนเดินทางสัญจรไปมาได้สะดวก มีความปลอดภัยในชีวิตและทรัพย์สิน
- ๕) ประชาชนมีน้ำต้นทุนเพื่อการเกษตรกรรม
- ๖) จัดกิจกรรม/สถานที่บริการประชาชนด้านการกีฬาและนันทนาการ
- ๗) จัดกิจกรรมด้านการสาธารณสุขบริการประชาชน
- ๘) ผู้พิการ ผู้สูงอายุ ผู้ด้อยโอกาส ผู้ประสบสาธารณภัยได้รับการสงเคราะห์
- ๙) ประชาชนมีองค์ความรู้ และมีส่วนร่วมด้านการเมืองการปกครองตามระบอบประชาธิปไตย
- ๑๐) ทรัพยากรธรรมชาติและสิ่งแวดล้อมได้รับการอนุรักษ์ ฟื้นฟู และบำรุงรักษา
- ๑๑) ศิลปวัฒนธรรม จารีตประเพณี และภูมิปัญญาท้องถิ่น ได้รับการอนุรักษ์ฟื้นฟู และเผยแพร่

- ๑๒) ประชาชนได้รับความสะดวก รวดเร็ว และปลอดภัยจากการใช้บริการสถานีขนส่งผู้โดยสาร
- ๑๓) ประชาชนได้รับความสะดวก รวดเร็วและปลอดภัยจากการใช้บริการศูนย์แสดง และจำหน่ายสินค้าหนึ่งตำบลหนึ่งผลิตภัณฑ์
- ๑๔) ประชาชนพึงพอใจในการจัดกิจกรรมด้านการส่งเสริมการท่องเที่ยว

๒.๔ ตัวชี้วัด

- ๑) ระดับความพึงพอใจของประชาชนต่อการดำเนินงานขององค์การบริหารส่วนจังหวัดอุบลราชธานี
- ๒) องค์การบริหารส่วนจังหวัดอุบลราชธานี จัดการศึกษาผ่านเกณฑ์มาตรฐาน
- ๓) ผู้เข้าร่วมโครงการผ่านเกณฑ์การประเมิน
- ๔) ประชาชนพึงพอใจในการสัญจร
- ๕) ระดับความพึงพอใจของผู้เข้าร่วมโครงการฯ ต่อการบริหารจัดการน้ำ
- ๖) ระดับความพึงพอใจของผู้เข้าร่วมโครงการฯ ต่อการดำเนินงานด้านการพัฒนาและส่งเสริมการกีฬาและนันทนาการ
- ๗) ระดับความพึงพอใจของผู้เข้าร่วมโครงการต่อการดำเนินงานด้านพัฒนาการสาธารณสุขและสวัสดิการสังคม
- ๘) ระดับความพึงพอใจของผู้พิการ ผู้สูงอายุ ผู้ด้อยโอกาส ผู้ประสบสาธารณภัย ที่ได้รับการสงเคราะห์
- ๙) ผู้เข้าร่วมโครงการด้านการส่งเสริมประชาธิปไตย ความเสมอภาค และสิทธิเสรีภาพ ผ่านเกณฑ์การประเมิน
- ๑๐) ระดับความพึงพอใจของผู้เข้าร่วมโครงการฯ ต่อการบริหารจัดการทรัพยากรธรรมชาติและสิ่งแวดล้อม
- ๑๑) ระดับความพึงพอใจของผู้เข้าร่วมโครงการฯ ต่อการอนุรักษ์ฟื้นฟูและเผยแพร่ศิลปวัฒนธรรมจารีตประเพณี และภูมิปัญญาท้องถิ่น
- ๑๒) ระดับความพึงพอใจของประชาชนที่ใช้บริการสถานีขนส่งผู้โดยสาร
- ๑๓) ระดับความพึงพอใจของประชาชนผู้ใช้บริการศูนย์แสดงและจำหน่ายสินค้าหนึ่งตำบลหนึ่งผลิตภัณฑ์
- ๑๔) ระดับความพึงพอใจของผู้เข้าร่วมกิจกรรมต่อการดำเนินงานด้านส่งเสริมและพัฒนากีฬาท่องเที่ยวของจังหวัดอุบลราชธานี

๒.๕ กลยุทธ์

๑. ยุทธศาสตร์การบริหารจัดการทรัพยากรขององค์การบริหารส่วนจังหวัด

- ๑) สร้างระบบการบริหารจัดการที่ดี
- ๒) พัฒนาระบบการบริหารงานคลัง
- ๓) พัฒนาทักษะและศักยภาพของบุคลากร
- ๔) พัฒนาคุณภาพการให้บริการประชาชน

๒. ยุทธศาสตร์การพัฒนาทรัพยากรมนุษย์ของท้องถิ่น

- ๑) พัฒนาหลักสูตรและกระบวนการจัดการเรียนการสอน
- ๒) พัฒนาครูและบุคลากรทางการศึกษา
- ๓) พัฒนาอาคารสถานที่ สื่อนวัตกรรมและเทคโนโลยีทางการศึกษา
- ๔) พัฒนาระบบการบริหารและการจัดการศึกษา
- ๕) พัฒนาองค์ความรู้และทักษะของประชาชน

๓. ยุทธศาสตร์การพัฒนาโครงสร้างพื้นฐาน

- ๑) พัฒนาระบบคมนาคมและขนส่งตามภารกิจถ่ายโอน
- ๒) พัฒนาระบบคมนาคมและขนส่งตามอำนาจหน้าที่และความรับผิดชอบขององค์การบริหารส่วนจังหวัดอุบลราชธานี
- ๓) เสริมสร้างศักยภาพและพัฒนาระบบคมนาคมและขนส่ง
- ๔) บริหารจัดการน้ำเพื่อการพัฒนาที่ยั่งยืน

๔. ยุทธศาสตร์การพัฒนาสังคมและคุณภาพชีวิต

- ๑) พัฒนาและส่งเสริมการกีฬา
- ๒) พัฒนาการสาธารณสุขและสวัสดิการสังคม
- ๓) ส่งเสริมประชาธิปไตย ความเสมอภาค และสิทธิเสรีภาพของประชาชน
- ๔) บริหารจัดการทรัพยากรธรรมชาติและสิ่งแวดล้อม
- ๕) อนุรักษ์ฟื้นฟูและเผยแพร่ศิลปวัฒนธรรม จารีตประเพณี และภูมิปัญญาท้องถิ่น

๕. ยุทธศาสตร์การส่งเสริมการลงทุน พาณิชยกรรม และการท่องเที่ยว

- ๑) ส่งเสริมการลงทุนและการพาณิชยกรรม
- ๒) บริหารจัดการการท่องเที่ยว

ยุทธศาสตร์ขององค์กรปกครองส่วนท้องถิ่น

วิสัยทัศน์และพันธกิจการพัฒนาตำบลตากแดด

➤ วิสัยทัศน์ (Vision) การพัฒนาตำบลตากแดด

“ ตากแดดตำบลน่าอยู่ ควบคู่เกษตรก้าวหน้า นำพาคคุณภาพชีวิตที่ดี ร่วมสืบสาน ประเพณี วัฒนธรรม น้อมนำปรัชญาเศรษฐกิจพอเพียง ”

► ยุทธศาสตร์การพัฒนาตำบล

องค์การบริหารส่วนตำบลตากแดดได้กำหนดยุทธศาสตร์การพัฒนาองค์การบริหารส่วนตำบลตากแดดประจำปี (พ.ศ. ๒๕๖๖ – ๒๕๗๐) โดยใช้แผนยุทธศาสตร์การพัฒนาของชาติ แผนพัฒนาเศรษฐกิจและสังคมแห่งชาติ ฉบับที่ ๑๒ ทั้ง แผนพัฒนากลุ่มจังหวัด แผนพัฒนาจังหวัด และแผนพัฒนาอปท.ในเขตจังหวัด เป็นกรอบแนวทางในการจัดทำ ประชาชนในเขตองค์การบริหารส่วนตำบลส่วนใหญ่มีคุณภาพชีวิตอยู่ในระดับดี แต่อย่างไรก็ตาม ยังมีปัญหาต่างๆ ที่เป็นอุปสรรคต่อการพัฒนา ซึ่งจากการระดมความคิดเห็นของชุมชน หน่วยงานภาครัฐและเอกชน พบว่าองค์การบริหารส่วนตำบลมีจุดเด่น ซึ่งเป็นศักยภาพสำคัญของจังหวัด แต่ขณะเดียวกันก็มีปัญหาอุปสรรคนานับประการที่ต้องได้รับการปรับปรุงแก้ไข ซึ่งองค์การบริหารส่วนตำบลตากแดด ได้ดำเนินการจัดทำแผนยุทธศาสตร์ตามนโยบายของรัฐบาล และนโยบายริเริ่มของจังหวัดอุบลราชธานี องค์การบริหารส่วนตำบลตากแดด ได้กำหนดยุทธศาสตร์และแนวทางการพัฒนาท้องถิ่น (พ.ศ. ๒๕๖๖ – ๒๕๗๐) ไว้รวม ๕ ด้าน ดังนี้

- ยุทธศาสตร์ที่ ๑ การพัฒนาโครงสร้างพื้นฐาน
- ยุทธศาสตร์ที่ ๒ การพัฒนาสังคมและคุณภาพชีวิต
- ยุทธศาสตร์ที่ ๓ การพัฒนาการป้องกันบรรเทาสาธารณภัย และสิ่งแวดล้อม
- ยุทธศาสตร์ที่ ๔ การพัฒนาการศึกษา และอนุรักษ์ศิลปวัฒนธรรมประเพณี
- ยุทธศาสตร์ที่ ๕ การพัฒนาการบริหารงานและการจัดการบ้านเมืองที่ดี

พันธกิจ

๑. จัดบริการสาธารณะโครงสร้างพื้นฐานเพื่อให้บริการประชาชน
๒. พัฒนาและบริหารจัดการแหล่งน้ำ
๓. อนุรักษ์ทรัพยากรธรรมชาติและสิ่งแวดล้อม กำจัดสิ่งปฏิกูลและมูลฝอย
๔. ส่งเสริมคุณภาพชีวิตของเด็ก สตรี คนชรา คนพิการ และผู้ด้อยโอกาส
๕. ส่งเสริมการศึกษา ศาสนา วัฒนธรรมและรักษาประเพณีอันดีงาม
๖. ส่งเสริมให้ประชาชนได้ออกกำลังกาย ใช้เวลาว่างให้เกิดประโยชน์
๗. ส่งเสริมและเพิ่มศักยภาพด้านการบริหารจัดการเพื่อบริการประชาชน
๘. ส่งเสริมความรู้ด้านวิชาการในการประกอบอาชีพให้ประชาชน
๙. ส่งเสริมความเข้มแข็งชุมชน
๑๐. ส่งเสริมสนับสนุนกิจกรรมการงานป้องกันและบรรเทาสาธารณภัยของอาสาสมัครป้องกัน

ภัยฝ่ายพลเรือน

ยุทธศาสตร์ที่ ๑ การพัฒนาโครงสร้างพื้นฐาน

เป้าประสงค์

๑. ประชาชนเดินทางสัญจรไปมาสะดวก มีความปลอดภัยในชีวิตและทรัพย์สิน
๒. ลดปัญหาน้ำท่วมขัง ประชาชนสัญจรไปมาสะดวกปลอดภัยในชีวิตและทรัพย์สิน
๓. ประชาชนมีไฟฟ้าใช้อย่างพอเพียงและทั่วถึง

๔. ประชาชนมีน้ำใช้ในการอุปโภค บริโภคอย่างเพียงพอและทั่วถึง

ตัวชี้วัด

๑. ประชาชนที่ใช้เส้นทางสัญจรไป – มา สะดวกร้อยละ ๘๕
๒. คริวเรือนมีน้ำท่วมขังลดลงร้อยละ ๗๕
๓. คริวเรือนมีไฟฟ้าใช้ไม่น้อยกว่าร้อยละ ๙๕
๔. คริวเรือนมีน้ำอุปโภค บริโภค ไม่น้อยกว่าร้อยละ ๙๒

ค่าเป้าหมาย

๑. ก่อสร้างและซ่อมบำรุงโครงสร้างพื้นฐานในเขตองค์การบริหารส่วนตำบลให้มีความสะดวกปลอดภัยและมาตรฐาน

กลยุทธ์

๑. ก่อสร้าง ปรับปรุง บำรุงรักษาถนน สะพาน ท่อเหลี่ยมและท่อระบายน้ำ
๒. พัฒนาการขยายเขตไฟฟ้าและไฟฟ้าสาธารณะ
๓. พัฒนาระบบน้ำเพื่อการอุปโภค บริโภค

ยุทธศาสตร์ที่ ๒ การพัฒนาสังคมและคุณภาพชีวิต

เป้าประสงค์

๑. จัดกิจกรรม/สถานที่บริการประชาชนด้านการกีฬาและนันทนาการ
๒. การบริการด้านสุขภาพของประชาชน ผู้สูงอายุ ผู้พิการ ผู้ติดเชื่อและผู้ด้อยโอกาสเป็นไปอย่างทั่วถึง
๓. ผู้สูงอายุ ผู้พิการ ผู้ติดเชื่อ ผู้ด้อยโอกาส และผู้ประสบสาธารณภัยได้รับการสงเคราะห์
๔. ประชาชนมีองค์ความรู้ และมีส่วนร่วมด้านการเมือง การปกครองระบอบประชาธิปไตย

ตัวชี้วัด

๑. ร้อยละของผู้เข้าร่วมโครงการฯต่อการดำเนินงานด้านการพัฒนาและส่งเสริมกีฬาและนันทนาการ ไม่น้อยกว่าร้อยละ ๗๐
๒. ร้อยละของผู้เข้าร่วมโครงการฯต่อการดำเนินงานด้านการพัฒนาสาธารณสุขและสวัสดิการสังคม ไม่น้อยกว่าร้อยละ ๗๐
๓. ร้อยละของผู้เข้าร่วมโครงการฯด้านการส่งเสริมประชาธิปไตย ความเสมอภาคและสิทธิเสรีภาพ ไม่น้อยกว่าร้อยละ ๗๐

ค่าเป้าหมาย

๑. การพัฒนาคุณภาพชีวิต กีฬาและนันทนาการ เพิ่มการพัฒนาศักยภาพคนและชุมชนให้เข้มแข็ง

กลยุทธ์

๑. พัฒนาและส่งเสริมการกีฬาและนันทนาการ
๒. พัฒนาการสาธารณสุขและสวัสดิการสังคม

๓. ส่งเสริมประชาธิปไตย ความเสมอภาค และสิทธิเสรีภาพของประชาชน

ยุทธศาสตร์ที่ ๓ การพัฒนาการป้องกัน บรรเทาสาธารณภัยและสิ่งแวดล้อม

เป้าประสงค์

๑. ประชาชนได้รับความสงบสุข และปลอดภัยในชีวิตและทรัพย์สิน
๒. ประชาชนมีจิตสำนึกในการอนุรักษ์ ฟื้นฟู และบำรุงรักษาทรัพยากรธรรมชาติและสิ่งแวดล้อม

ตัวชี้วัด

๑. ร้อยละของจำนวนประชาชนที่ได้รับการเสริมสร้างศักยภาพด้านการป้องกันและบรรเทาสาธารณภัย กรณีฝึกอบรม จัดตั้ง ทบพวน อาสาสมัครป้องกันภัยฝ่ายพลเรือนขององค์กรปกครองส่วนท้องถิ่น เป้าหมายไม่น้อยกว่าร้อยละ ๙๕
๒. ร้อยละของจำนวนประชาชนที่ได้รับความช่วยเหลือจากการประสบภัยพิบัติกรณีฉุกเฉิน เป้าหมายร้อยละ ๙๘
๓. ร้อยละของหมู่บ้านที่มีส่วนร่วมในการบริหารจัดการทรัพยากรธรรมชาติและสิ่งแวดล้อม เป้าหมายร้อยละ ๘๕

ค่าเป้าหมาย

๑. อนุรักษ์ ฟื้นฟู และบำรุงรักษาทรัพยากรธรรมชาติและสิ่งแวดล้อม ประชาชนได้รับความปลอดภัยและสงบสุข

กลยุทธ์

๑. บูรณาการจัดระเบียบชุมชน สังคม และการรักษาความสงบเรียบร้อยทุกภาคส่วน
๒. ส่งเสริมและบูรณาการระบบการป้องกันและบรรเทาสาธารณภัย
๓. บริหารจัดการทรัพยากรธรรมชาติและสิ่งแวดล้อม

ยุทธศาสตร์ที่ ๔ การพัฒนาการศึกษา และอนุรักษ์ศิลปวัฒนธรรมประเพณี

เป้าประสงค์

๑. ส่งเสริมและสนับสนุนการศึกษาเป็นไปอย่างมีประสิทธิภาพ ก้าวทันเทคโนโลยี
๒. ส่งเสริมและสร้างจิตสำนึกด้านศาสนา อนุรักษ์ศิลปวัฒนธรรม ประเพณีท้องถิ่น เป็นไปอย่างมีประสิทธิภาพ

ตัวชี้วัด

๑. โครงการ/กิจกรรมที่จัดการศึกษาเพิ่มขึ้นร้อยละ ๕
๒. ร้อยละของครัวเรือนที่ได้เข้าร่วมโครงการ/กิจกรรมด้านการศาสนาวัฒนธรรมประเพณีท้องถิ่นร้อยละ ๗๕

ค่าเป้าหมาย

๑. การส่งเสริมและสนับสนุนการศึกษา ศาสนา วัฒนธรรมประเพณีท้องถิ่น

กลยุทธ์

๑. ส่งเสริมและสนับสนุนการศึกษา เรียนรู้และพัฒนาการเรียนการสอน
๒. ส่งเสริมและสร้างจิตสำนึกด้านศาสนา อนุรักษ์วัฒนธรรมประเพณีท้องถิ่น

ยุทธศาสตร์ที่ ๕ การพัฒนาด้านการบริหารงานและการจัดการบ้านเมืองที่ดี

เป้าประสงค์

๑. ช่องทางการรับรู้ข่าวสารที่ทันสมัยของประชาชนเพิ่มขึ้น
๒. การบริหารงานเป็นไปอย่างถูกต้องรวดเร็วมีประสิทธิภาพโปร่งใสตรวจสอบได้
๓. ประชาชนเข้าใจบทบาทหน้าที่และมีส่วนร่วมในการบริหารงาน
๔. ส่งเสริมและพัฒนาศักยภาพบุคลากรในองค์กร

ตัวชี้วัด

๑. ร้อยละของจำนวนประชาชนที่เข้าร่วมโครงการ/กิจกรรมไม่น้อยกว่าร้อยละ ๕
๒. ร้อยละความพึงพอใจของประชาชนได้รับข้อมูลข่าวสารเพิ่มขึ้นร้อยละ ๕
๓. ร้อยละของบุคลากรที่ได้รับการพัฒนาสมรรถนะเป้าหมายร้อยละ ๕ ต่อปี
๔. ร้อยละของผู้รับบริการที่พึงพอใจในการบริการของหน่วยงานไม่ต่ำกว่าร้อยละ ๗๕ ต่อปี

ค่าเป้าหมาย

๑. การบริหารงานตามหลักธรรมาภิบาล การบริหารจัดการที่ดีและมีส่วนร่วมจากทุกภาคส่วน

กลยุทธ์

๑. เสริมสร้างศักยภาพบุคลากรและพัฒนาคุณภาพเพื่อการบริหารที่ดี
๒. ส่งเสริมและสร้างจิตสำนึกการมีส่วนร่วมของประชาชน
๓. ส่งเสริมประชาสัมพันธ์สื่อและการรับรู้ข่าวสาร

จุดยืนทางยุทธศาสตร์

- ๑) การพัฒนาชุมชนให้น่าอยู่มีความเข้มแข็ง โดยได้รับการสาธารณสุขด้านโครงสร้างพื้นฐานที่จำเป็นเพื่อรองรับการขยายตัวของชุมชนและเศรษฐกิจ
- ๒) การพัฒนาระบบการศึกษาและส่งเสริมศิลปวัฒนธรรมท้องถิ่น
- ๓) ส่งเสริมและพัฒนาคุณภาพคนและความเข้มแข็งของชุมชนในการพึ่งตนเอง
- ๔) การกำจัดขยะมูลฝอย สิ่งปฏิกูลและมลภาวะสิ่งแวดล้อมที่มีอย่างยั่งยืน
- ๕) การพัฒนาระบบการบริหารจัดการภาครัฐที่ดีและมีส่วนร่วมจากทุกภาคส่วน

แผนงาน

- ๑) แผนงานบริหารงานงานทั่วไป
- ๒) แผนงานการรักษาความสงบภายใน
- ๓) แผนงานการศึกษา
- ๔) แผนงานสาธารณสุข
- ๕) แผนงานสังคมสงเคราะห์
- ๖) แผนงานเคหะและชุมชน
- ๗) แผนงานสร้างความเข้มแข็งของชุมชน
- ๘) แผนงานการศาสนาและวัฒนธรรมและนันทนาการ
- ๙) แผนงานอุตสาหกรรมและการโยธา
- ๑๐) แผนงานการเกษตร
- ๑๑) แผนงานงบกลาง

ความเชื่อมโยงของยุทธศาสตร์ในภาพรวม

การจัดทำแผนพัฒนาท้องถิ่นมีความเชื่อมโยงของยุทธศาสตร์ในภาพรวม ดังนี้

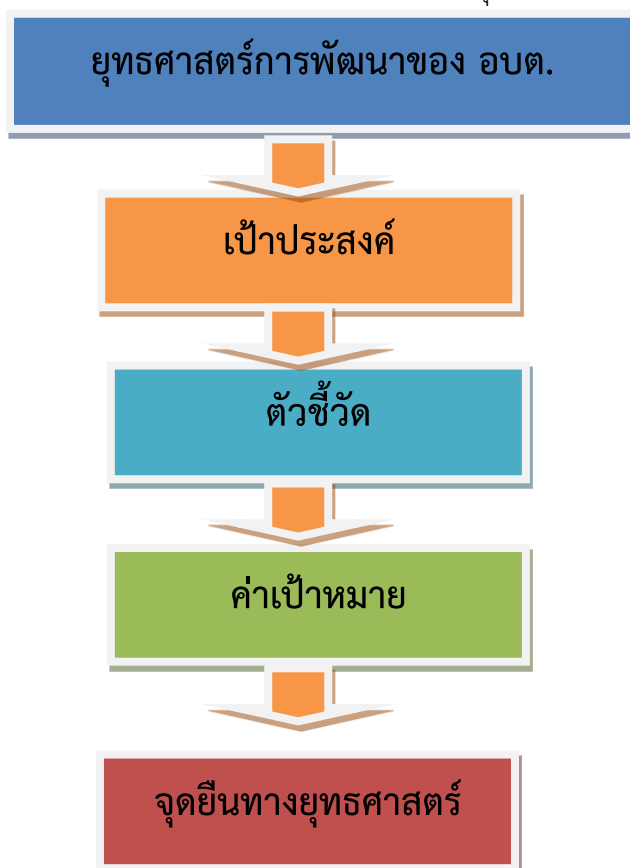

การวิเคราะห์เพื่อการพัฒนาท้องถิ่น

๑ การวิเคราะห์กรอบการจัดทำยุทธศาสตร์ขององค์กรปกครองส่วนท้องถิ่น

(ใช้การวิเคราะห์ SWOT Analysis/Demand (Demand Analysis)/Global Demand) และTrend ปัจจัยและสถานการณ์การเปลี่ยนแปลงที่มีผลต่อการพัฒนา อย่างน้อยต้องประกอบด้วย การวิเคราะห์ ศักยภาพด้านเศรษฐกิจ ด้านสังคม ด้านทรัพยากรธรรมชาติและสิ่งแวดล้อม)

แผนพัฒนาท้องถิ่น เป็นแผนที่มีความสัมพันธ์ใกล้ชิดกับงบประมาณรายจ่ายประจำปี โดยองค์กรปกครองส่วนท้องถิ่นจะใช้แผนเป็นเครื่องมือในการจัดทำงบประมาณรายจ่ายประจำปี โดยนำโครงการ/กิจกรรมจากแผนพัฒนาท้องถิ่นสี่ปีไปจัดทำงบประมาณรายจ่ายประจำปี

องค์การบริหารส่วนตำบลตากแดดมีภารกิจสำคัญในการปฏิบัติงานเพื่อคุณภาพชีวิตของประชาชนในท้องถิ่นและการพัฒนาประเทศโดยส่วนรวม โดยเฉพาะอย่างยิ่งภายใต้รัฐธรรมนูญแห่งราชอาณาจักรไทย พุทธศักราช ๒๕๕๐ ที่สร้างกระบวนการกระจายอำนาจให้แก่องค์กรปกครองส่วนท้องถิ่น ซึ่งก่อให้เกิดการเปลี่ยนแปลงหลายประการ เทศบาลตำบลตากแดดจึงมีบทบาทอำนาจหน้าที่อย่างกว้างขวาง โดยมีเพียงจะมีหน้าที่ในการให้บริการสาธารณะพื้นฐานแก่ประชาชนในท้องถิ่นเท่านั้นแต่ยังขยายบทบาทหน้าที่ออกไปรวมถึงการพัฒนาคุณภาพชีวิต และการพัฒนาเศรษฐกิจและสังคมของท้องถิ่นด้วย และเป็นองค์กรที่เปิดให้ประชาคมท้องถิ่นมีส่วนร่วมในการบริหารและการตรวจสอบการปฏิบัติงานขององค์กรปกครองส่วนท้องถิ่นเพิ่มมากขึ้น ด้วยภารกิจที่มีมากขึ้นจึงมีความจำเป็นในการใช้ทรัพยากรรายได้ ทั้งที่ท้องถิ่นจัดเก็บเอง และรายได้ที่รัฐบาลจัดสรรที่มีอยู่จำกัดให้เกิดประโยชน์สูงสุดและมีความโปร่งใสมากที่สุด การวางแผนถือเป็นกลไกสำคัญประการหนึ่งที่จะทำให้องค์กรปกครองส่วนท้องถิ่นบรรลุจุดมุ่งหมายดังกล่าว โดยใช้ยุทธศาสตร์ที่เหมาะสม และมีความจำเป็นอย่างยิ่งที่ต้องวางแผนการใช้ทรัพยากรเหล่านั้นให้คุ้มค่า และเกิดประโยชน์สูงสุดแก่ประชาชนทั้งในปัจจุบันและอนาคต มีการปฏิบัติตามแผนงานโครงการที่กำหนดให้เกิดสัมฤทธิ์ผลในช่วงเวลาที่กำหนด มาการควบคุมติดตาม วัดและประเมินผล โดยการบริหารจัดการตามแผน แผนงาน โครงการนั้น จะต้องเป็นการบริหารจัดการที่ดี มีความโปร่งใส และพร้อมที่จะให้มีการตรวจสอบทั้งโดยหน่วยงานของรัฐและประชาคม

ผลการวิเคราะห์ศักยภาพเพื่อประเมินสถานการณ์การพัฒนาในปัจจุบันและโอกาสการพัฒนาในอนาคตขององค์การบริหารส่วนตำบลตากแดด ด้วยเทคนิค SWOT Analysis(จุดแข็ง จุดอ่อน โอกาสและอุปสรรค)

จุดแข็ง (Strength)

๑.ระบบการบริหาร

- มีการจัดโครงสร้างภายในมีความเหมาะสมสอดคล้องกับภารกิจและอำนาจหน้าที่
- มีการมอบอำนาจหรือมอบหมายหน้าที่รับผิดชอบที่ชัดเจน

- ยึดหลักการบริหารจัดการตามหลักธรรมาภิบาล
- ส่งเสริมการมีส่วนร่วมของประชาชนในรูปแบบประชาคม การประชุมวางแผนเตรียมงาน

๒. ระบบข้อมูลข่าวสาร

- มีระบบข้อมูลสื่อสารและระบบสารสนเทศเครือข่ายอินเทอร์เน็ตที่เหมาะสมสำหรับการทำงาน การเชื่อมโยงข้อมูลกับเครือข่ายกับกลุ่ม องค์กร สถานศึกษาและหน่วยงานที่เกี่ยวข้องได้ สามารถนำระบบข้อมูลมาพัฒนาโครงการ แผนงาน แก้ไขปัญหาให้กับประชาชนในพื้นที่ได้

๓. อัตรากำลังพนักงานส่วนตำบล ลูกจ้างประจำ และพนักงานจ้าง

- บุคลากรมีความรู้ความสามารถในการปฏิบัติงานในระดับดี ได้รับการส่งเสริมการพัฒนาศักยภาพ การปฏิบัติงานในหน้าที่ตามหลักสูตรที่กรมส่งเสริมการปกครองส่วนท้องถิ่นจัดอย่างต่อเนื่อง มีแผนอัตรากำลังบุคลากรที่เหมาะสมกับโครงสร้างและอำนาจหน้าที่

๔. การเงิน งบประมาณ

- การพัฒนาการจัดเก็บรายได้โดยปรับปรุงระบบวิธีการการจัดเก็บภาษี ค่าธรรมเนียมต่าง ๆ และการใช้จ่ายเงินงบประมาณเป็นไปอย่างมีประสิทธิภาพและบรรลุเป้าหมาย

๕. ทรัพยากรธรรมชาติและสิ่งแวดล้อม

- มีแหล่งน้ำตามธรรมชาติหลายสายเหมาะสมกับการทำการเกษตร

จุดอ่อน (Weakness)

๑. ระบบการบริหาร

- กฎหมาย ระเบียบ ข้อบังคับที่เกี่ยวข้องกับการปฏิบัติงาน มีการแก้ไขเปลี่ยนแปลงอยู่ตลอดเวลา ทำให้เจ้าหน้าที่ผู้ปฏิบัติงานเกิดการสับสนเนื่องจากขาดความชัดเจนรวมทั้งภารกิจการถ่ายโอนที่มีเข้ามาสู่ท้องถิ่นเพิ่มขึ้น

๒. ระบบข้อมูล

- ระบบข้อมูลไม่เป็นปัจจุบัน หรือไม่ครอบคลุมครบถ้วนทุกด้าน

๓. สถานที่ปฏิบัติงาน

- อาคารสถานที่ปฏิบัติงานค่อนข้างจะคับแคบไม่สะดวกในการปฏิบัติงานและการติดต่อราชการของประชาชน

โอกาส(Opportunity)

- เป็นพื้นที่ที่มีทรัพยากรธรรมชาติแหล่งน้ำ ห้วย หนอง คู คลอง ที่อุดมสมบูรณ์ เหมาะที่จะได้รับการ

พัฒนาและส่งเสริมความรู้ด้านวิชาการเพื่อพัฒนาระบบชลประทาน

- เป็นพื้นที่เส้นทางคมนาคมเชื่อมโยงระหว่างอำเภอและจังหวัดอื่น เหมาะแก่การพัฒนาเป็นสถานที่ท่องเที่ยวเชิงอนุรักษ์ และสถานที่ศิลปวัฒนธรรมประจำท้องถิ่นแก่ผู้ที่เดินทางผ่านได้จดจำ

ปัญหาและอุปสรรคหรือข้อจำกัด (Threat)

- กฎหมายระเบียบข้อบังคับขาดความยืดหยุ่น หรือไม่เหมาะสมสอดคล้องกับภารกิจห้วงระยะเวลาในการจัดสรรและการเบิกจ่ายงบประมาณของรัฐบาลมีความไม่แน่นอน
- การดำเนินงานตามนโยบายต่าง ๆ ของรัฐบาลมีจำนวนเพิ่มมากขึ้น ความรับผิดชอบเพิ่มมากขึ้น ประกอบกับปัญหาในพื้นที่และความต้องการของประชาชนมีมาก แต่ไม่สามารถปฏิบัติได้ครบถ้วนเนื่องจากจำกัดด้วยอำนาจหน้าที่และจำนวนของงบประมาณที่จำกัด

บัญชีสรุปโครงการพัฒนา
แผนพัฒนาท้องถิ่น (พ.ศ. ๒๕๖๖ - ๒๕๗๐)
องค์การบริหารส่วนตำบลตากแดด

แบบ ผ. ๐๑

ยุทธศาสตร์	ปี ๒๕๖๖		ปี ๒๕๖๗		ปี ๒๕๖๘		ปี ๒๕๖๙		ปี ๒๕๗๐		รวม ๕ ปี	
	จำนวนโครงการ	งบประมาณ (บาท)	จำนวนโครงการ	งบประมาณ (บาท)	จำนวนโครงการ	งบประมาณ (บาท)	จำนวนโครงการ	งบประมาณ (บาท)	จำนวนโครงการ	งบประมาณ (บาท)	จำนวนโครงการ	งบประมาณ (บาท)
ยุทธศาสตร์ที่ ๑ การพัฒนาโครงสร้างพื้นฐาน ➤ แผนงานอุตสาหกรรมและการโยธา	๑๔๙	๑๐๖,๖๕๙,๕๐๐	๑๔๙	๑๐๖,๖๕๙,๕๐๐	๑๔๙	๑๐๖,๖๕๙,๕๐๐	๑๔๙	๑๐๖,๖๕๙,๕๐๐	๑๔๙	๑๐๖,๖๕๙,๕๐๐	๗๔๕	๕๓๓,๒๙๗,๕๐๐
รวม	๑๔๙	๑๐๖,๖๕๙,๕๐๐	๑๔๙	๑๐๖,๖๕๙,๕๐๐	๑๔๙	๑๐๖,๖๕๙,๕๐๐	๑๔๙	๑๐๖,๖๕๙,๕๐๐	๑๔๙	๑๐๖,๖๕๙,๕๐๐	๗๔๕	๕๓๓,๒๙๗,๕๐๐
ยุทธศาสตร์ที่ ๒ การพัฒนาสังคมและคุณภาพชีวิต ➤ แผนงานเคหะและชุมชน ➤ แผนงานสาธารณสุข ➤ แผนงานงบบกกลาง	๒	๔๐,๐๐๐	๒	๔๐,๐๐๐	๒	๔๐,๐๐๐	๒	๔๐,๐๐๐	๒	๔๐,๐๐๐	๑๐	๒๐๐,๐๐๐
	๒	๒๓๐,๐๐๐	๒	๒๓๐,๐๐๐	๒	๒๓๐,๐๐๐	๒	๒๓๐,๐๐๐	๒	๒๓๐,๐๐๐	๑๐	๑,๑๕๐,๐๐๐
	๕	๕,๖๘๔,๐๐๐	๕	๕,๖๘๔,๐๐๐	๕	๕,๖๘๔,๐๐๐	๕	๕,๖๘๔,๐๐๐	๕	๕,๖๘๔,๐๐๐	๒๕	๒๘,๔๒๐,๐๐๐
รวม	๙	๕,๙๕๔,๐๐๐	๙	๕,๙๕๔,๐๐๐	๙	๕,๙๕๔,๐๐๐	๙	๕,๙๕๔,๐๐๐	๙	๕,๙๕๔,๐๐๐	๔๕	๒๙,๗๗๐,๐๐๐
ยุทธศาสตร์ที่ ๓ การพัฒนาป้องกันบรรเทาสาธารณภัยและสิ่งแวดล้อม ➤ แผนงานรักษาความสงบภายใน	๙	๓,๘๙๕,๐๐๐	๙	๓,๘๙๕,๐๐๐	๙	๓,๘๙๕,๐๐๐	๙	๓,๘๙๕,๐๐๐	๙	๓,๘๙๕,๐๐๐	๔๕	๑๙,๔๗๕,๐๐๐
รวม	๙	๓,๘๙๕,๐๐๐	๙	๓,๘๙๕,๐๐๐	๙	๓,๘๙๕,๐๐๐	๙	๓,๘๙๕,๐๐๐	๙	๓,๘๙๕,๐๐๐	๔๕	๑๙,๔๗๕,๐๐๐

บัญชีสรุปโครงการพัฒนา
แผนพัฒนาท้องถิ่น (พ.ศ. ๒๕๖๖ - ๒๕๗๐)
องค์การบริหารส่วนตำบลตากแดด

ยุทธศาสตร์	ปี ๒๕๖๖		ปี ๒๕๖๗		ปี ๒๕๖๘		ปี ๒๕๖๙		ปี ๒๕๗๐		รวม ๕ ปี	
	จำนวนโครงการ	งบประมาณ (บาท)	จำนวนโครงการ	งบประมาณ (บาท)	จำนวนโครงการ	งบประมาณ (บาท)	จำนวนโครงการ	งบประมาณ (บาท)	จำนวนโครงการ	งบประมาณ (บาท)	จำนวนโครงการ	งบประมาณ (บาท)
ยุทธศาสตร์ที่ ๔ การพัฒนาการศึกษาและ อนุรักษ์ศิลปวัฒนธรรมประเพณี												
➢ แผนงานการศึกษา	๗	๒,๓๖๐,๐๐๐	๗	๒,๓๖๐,๐๐๐	๗	๒,๓๖๐,๐๐๐	๗	๒,๓๖๐,๐๐๐	๗	๒,๓๖๐,๐๐๐	๓๕	๑๑,๘๐๐,๐๐๐
➢ แผนงานการศาสนาวัฒนธรรม และนันทนาการ	๘	๕๕๕,๐๐๐	๘	๕๕๕,๐๐๐	๘	๕๕๕,๐๐๐	๘	๕๕๕,๐๐๐	๘	๕๕๕,๐๐๐	๔๐	๒,๗๗๕,๐๐๐
➢ แผนงานอุตสาหกรรม และการโยธา	๓	๓๒๒,๐๐๐	๓	๓๒๒,๐๐๐	๓	๓๒๒,๐๐๐	๓	๓๒๒,๐๐๐	๓	๓๒๒,๐๐๐	๑๕	๑,๖๑๐,๐๐๐
รวม	๑๘	๓,๒๓๗,๐๐๐	๑๘	๓,๒๓๗,๐๐๐	๑๘	๓,๒๓๗,๐๐๐	๑๘	๓,๒๓๗,๐๐๐	๑๘	๓,๒๓๗,๐๐๐	๙๐	๑๖,๑๘๕,๐๐๐
ยุทธศาสตร์ที่ ๕ การพัฒนาการบริหารงาน และการจัดการบ้านเมือง ที่ดี												
➢ แผนงานบริหารงานทั่วไป	๖	๑,๑๓๘,๐๐๐	๖	๑,๑๓๘,๐๐๐	๖	๑,๑๓๘,๐๐๐	๖	๑,๑๓๘,๐๐๐	๖	๑,๑๓๘,๐๐๐	๓๐	๕,๖๙๐,๐๐๐
➢ แผนงานสร้างความเข้มแข็ง ของชุมชน	๑๖	๓๒๐,๐๐๐	๑๖	๓๒๐,๐๐๐	๑๖	๓๒๐,๐๐๐	๑๖	๓๒๐,๐๐๐	๑๖	๓๒๐,๐๐๐	๘๐	๑,๖๐๐,๐๐๐
รวม	๒๒	๑,๔๕๘,๐๐๐	๒๒	๑,๔๕๘,๐๐๐	๒๒	๑,๔๕๘,๐๐๐	๒๒	๑,๔๕๘,๐๐๐	๒๒	๑,๔๕๘,๐๐๐	๑๑๐	๗,๒๙๐,๐๐๐
รวมทั้งสิ้น	๒๐๗	๑๒๑,๒๐๓,๕๐๐	๒๐๗	๑๒๑,๒๐๓,๕๐๐	๒๐๗	๑๒๑,๒๐๓,๕๐๐	๒๐๗	๑๒๑,๒๐๓,๕๐๐	๒๐๗	๑๒๑,๒๐๓,๕๐๐	๑,๐๓๕	๖๐๖,๐๑๗,๕๐๐

รายละเอียดโครงการพัฒนา
แผนพัฒนาท้องถิ่น (พ.ศ. ๒๕๖๖ – ๒๕๗๐)

แบบ ผ. ๐๒

องค์การบริหารส่วนตำบลตากแดด อำเภอตระการพืชผล จังหวัดอุบลราชธานี

ก. ยุทธศาสตร์จังหวัดที่ ๑ การพัฒนาคุณภาพชีวิตที่ดีและเสริมสร้างความเข้มแข็งของชุมชน

ข. ยุทธศาสตร์การพัฒนาของ อปท. ในเขตจังหวัดอุบลราชธานี ยุทธศาสตร์ที่ ๒ การส่งเสริมคุณภาพชีวิต และยุทธศาสตร์ที่ ๓ การจัดระเบียบชุมชน สังคมและการรักษาความสงบเรียบร้อย
ยุทธศาสตร์การพัฒนา อปท. ที่ ๒ การพัฒนาสังคมและส่งเสริมคุณภาพชีวิต

➤ แผนงานงบกลาง

ที่	โครงการ	วัตถุประสงค์	เป้าหมาย (ผลผลิตของ โครงการ)	งบประมาณ					ตัวชี้วัด (KPI)	ผลที่คาดว่าจะได้รับ	หน่วยงาน รับผิดชอบหลัก
				๒๕๖๖ (บาท)	๒๕๖๗ (บาท)	๒๕๖๘ (บาท)	๒๕๖๙ (บาท)	๒๕๗๐ (บาท)			
๑	เบี้ยยังชีพผู้ป่วยเอดส์	เพื่อช่วยเหลือผู้ป่วยให้สามารถมีชีวิตอยู่ได้ด้วยตนเอง	ผู้ป่วยและผู้ติดเชื้อเอดส์ในเขตพื้นที่ตำบลตากแดด	๒๘,๐๐๐	๒๘,๐๐๐	๒๘,๐๐๐	๒๘,๐๐๐	๒๘,๐๐๐	ผู้มีสิทธิได้รับเงินช่วยเหลือร้อยละ ๑๐๐	ผู้ป่วยได้รับการดูแลและทำการรักษา/อยู่ในสังคมได้อย่างมีความสุข	สำนักปลัด
๒	เบี้ยยังชีพผู้สูงอายุ	เพื่อพัฒนาคุณภาพชีวิตของผู้สูงอายุให้มีการดำรงชีวิตอยู่ในสังคมได้อย่างมีความสุข	ผู้สูงอายุในเขตพื้นที่ตำบลตากแดด	๔,๒๐๐,๐๐๐	๔,๒๐๐,๐๐๐	๔,๒๐๐,๐๐๐	๔,๒๐๐,๐๐๐	๔,๒๐๐,๐๐๐	ผู้มีสิทธิได้รับเงินช่วยเหลือร้อยละ ๑๐๐	ผู้สูงอายุมีคุณภาพชีวิตที่ดีขึ้นหลังจากได้รับเบี้ยยังชีพ	สำนักปลัด
๓	เบี้ยยังชีพคนผู้พิการ	เพื่อพัฒนาคุณภาพชีวิตของผู้พิการให้มีการดำรงชีวิตอยู่ในสังคมได้อย่างมีความสุข	ผู้พิการในเขตพื้นที่ตำบลตากแดด	๑,๑๐๐,๐๐๐	๑,๑๐๐,๐๐๐	๑,๑๐๐,๐๐๐	๑,๑๐๐,๐๐๐	๑,๑๐๐,๐๐๐	ผู้มีสิทธิได้รับเงินช่วยเหลือร้อยละ ๑๐๐	ผู้พิการมีคุณภาพชีวิตที่ดีขึ้นหลังจากได้รับเบี้ยยังชีพ	สำนักปลัด
รวม				๕,๓๒๕,๐๐๐	๕,๓๒๕,๐๐๐	๕,๓๒๕,๐๐๐	๕,๓๒๕,๐๐๐	๕,๓๒๕,๐๐๐			

รายละเอียดโครงการพัฒนา
แผนพัฒนาท้องถิ่น (พ.ศ. ๒๕๖๖ - ๒๕๗๐)

องค์การบริหารส่วนตำบลตากแดด อำเภอตระการพืชผล จังหวัดอุบลราชธานี

ก. ยุทธศาสตร์จังหวัดที่ ๑ การพัฒนาคุณภาพชีวิตที่ดีและเสริมสร้างความเข้มแข็งของชุมชน

ข. ยุทธศาสตร์การพัฒนาของ อปท. ในเขตจังหวัดอุบลราชธานี ยุทธศาสตร์ที่ ๒ การส่งเสริมคุณภาพชีวิต และยุทธศาสตร์ที่ ๓ การจัดระเบียบชุมชน สังคมและการรักษาความสงบเรียบร้อย

ยุทธศาสตร์การพัฒนา อปท. ที่ ๒ การพัฒนาสังคมและส่งเสริมคุณภาพชีวิต

➤ แผนงานงบกลาง

ที่	โครงการ	วัตถุประสงค์	เป้าหมาย (ผลผลิตของ โครงการ)	งบประมาณ					ตัวชี้วัด (KPI)	ผลที่คาดว่าจะ ได้รับ	หน่วยงาน รับผิดชอบหลัก
				๒๕๖๖ (บาท)	๒๕๖๗ (บาท)	๒๕๖๘ (บาท)	๒๕๖๙ (บาท)	๒๕๗๐ (บาท)			
๔	เงินสมทบกองทุน หลักประกันสุขภาพใน ระดับตำบล	เพื่อสมทบกองทุน หลักประกันสุขภาพใน ระดับท้องถิ่นหรือพื้นที่ ตำบลตากแดด เพื่อ ดำเนินงานต่างๆ และ สนับสนุนการดำเนิน โครงการ ดังนี้ ๑. สนับสนุนหน่วยบริการ หรือสถานบริการ หรือ หน่วยงานสาธารณสุขใน พื้นที่ ๒. สนับสนุนกลุ่มหรือ องค์กรประชาชน หรือ หน่วยอื่น	กองทุน หลักประกัน สุขภาพใน ระดับท้องถิ่น	๕๖,๐๐๐	๕๖,๐๐๐	๕๖,๐๐๐	๕๖,๐๐๐	๕๖,๐๐๐	ร้อยละของ กองทุนหลัก ประกัน สุขภาพได้รับ เงินสมทบ	ประชาชนมี สุขภาพดีทั่วหน้า	สำนัก งานปลัด
๕	สำรวจจ่าย	เพื่อใช้จ่ายกรณีฉุกเฉินที่มี สาธารณสุขภัยเกิดขึ้นใน พื้นที่ตำบลตากแดด	ช่วยเหลือ ประชาชนใน เขตตำบล ตากแดด	๓๐๐,๐๐๐	๓๐๐,๐๐๐	๓๐๐,๐๐๐	๓๐๐,๐๐๐	๓๐๐,๐๐๐			
รวม				๓๕๖,๐๐๐	๓๕๖,๐๐๐	๓๕๖,๐๐๐	๓๕๖,๐๐๐	๓๕๖,๐๐๐			
รวมทั้งหมด				๕,๖๘๑,๐๐๐	๕,๖๘๑,๐๐๐	๕,๖๘๑,๐๐๐	๕,๖๘๑,๐๐๐	๕,๖๘๑,๐๐๐			

รายละเอียดโครงการพัฒนา
แผนพัฒนาท้องถิ่น (พ.ศ. ๒๕๖๖ – ๒๕๗๐)
องค์การบริหารส่วนตำบลตากแดด อำเภอตระการพืชผล จังหวัดอุบลราชธานี

แบบ ผ. ๐๒

รายละเอียดโครงการพัฒนา

แผนพัฒนาท้องถิ่น (พ.ศ. ๒๕๖๖ – ๒๕๗๐)

องค์การบริหารส่วนตำบลตากแดด อำเภอตระการพืชผล จังหวัดอุบลราชธานี

แบบ ผ. ๐๒

ก. ยุทธศาสตร์จังหวัดที่ ๕ การพัฒนาระบบการบริหารจัดการภาครัฐ

ข. ยุทธศาสตร์การพัฒนาของ อปท. ในเขตจังหวัดที่ ๘ ด้านการบริหารจัดการบ้านเมืองที่ดี

ยุทธศาสตร์การพัฒนา อปท. ที่ ๕ การพัฒนาด้านการบริหารงานและการจัดการบ้านเมืองที่ดี

➤ แผนงานบริหารงานทั่วไป

ที่	โครงการ	วัตถุประสงค์	เป้าหมาย (ผลผลิตของ โครงการ)	งบประมาณ					ตัวชี้วัด (KPI)	ผลที่คาดว่าจะ ได้รับ	หน่วยงาน รับผิดชอบหลัก
				๒๕๖๖ (บาท)	๒๕๖๗ (บาท)	๒๕๖๘ (บาท)	๒๕๖๙ (บาท)	๒๕๗๐ (บาท)			
๑	โครงการพัฒนาระบบเทคโนโลยีสารสนเทศตำบลตากแดด	เพื่อพัฒนาระบบเทคโนโลยีสารสนเทศของอบต.ทันสมัยและมีประสิทธิภาพ	ระบบเทคโนโลยีสารสนเทศของอบต.ตากแดด	๒๐,๐๐๐	๒๐,๐๐๐	๒๐,๐๐๐	๒๐,๐๐๐	๒๐,๐๐๐	จำนวนครั้ง	การทำงานในระบบมีประสิทธิภาพยิ่งขึ้น	สำนักงานปลัด
๒	โครงการอุดหนุนศูนย์ปฏิบัติการร่วมในการช่วยเหลือประชาชนของอปท.ในเขตอำเภอตระการพืชผล	เพื่อช่วยเหลือใช้สำหรับประชาชนในเขตอำเภอตระการพืชผล	อุดหนุนอำเภอตระการพืชผล	๑๘,๐๐๐	๑๘,๐๐๐	๑๘,๐๐๐	๑๘,๐๐๐	๑๘,๐๐๐	ประชาชน ร้อยละ ๙๐ ขึ้นไปได้รับการช่วยเหลือ	การทำงานในระบบมีประสิทธิภาพยิ่งขึ้น	สำนักงานปลัด
๓	โครงการอุดหนุนเพื่อการป้องกันและแก้ไขปัญหายาเสพติด	เพื่อป้องกันและแก้ไขปัญหายาเสพติด	อุดหนุนจังหวัดอุบลราชธานี	๒๐,๐๐๐	๒๐,๐๐๐	๒๐,๐๐๐	๒๐,๐๐๐	๒๐,๐๐๐	ประชาชน ร้อยละ ๙๐ ขึ้นไปได้รับความรู้	ประชาชนตระหนักถึงพิษภัยยาเสพติด	สำนักงานปลัด
๔	โครงการประชารัฐร่วมใจต้านภัยยาเสพติด สถานีตำรวจภูธรตระการพืชผล (ปีกลดโครงการ ๔)	เพื่อเสริมสร้างให้ประชาชนตระหนักถึงพิษภัยยาเสพติด	อุดหนุนสถานีตำรวจภูธรตระการพืชผล	๓๐,๐๐๐	๓๐,๐๐๐	๓๐,๐๐๐	๓๐,๐๐๐	๓๐,๐๐๐	ประชาชน ร้อยละ ๙๐ ขึ้นไปได้รับความรู้	ประชาชนตระหนักถึงพิษภัยยาเสพติด	สำนักงานปลัด
รวม				๘๘,๐๐๐	๘๘,๐๐๐	๘๘,๐๐๐	๘๘,๐๐๐	๘๘,๐๐๐			

รายละเอียดโครงการพัฒนา
แผนพัฒนาท้องถิ่น (พ.ศ. ๒๕๖๖ – ๒๕๗๐)

แบบ ผ. ๐๒

องค์การบริหารส่วนตำบลตากแดด อำเภอตระการพืชผล จังหวัดอุบลราชธานี

ก. ยุทธศาสตร์จังหวัดที่ ๒ การพัฒนาระบบการบริหารงานแบบมุ่งผลสัมฤทธิ์

ข. ยุทธศาสตร์การพัฒนาของ อปท. ในเขตจังหวัดอุบลราชธานี ยุทธศาสตร์ที่ ๖ การบริหารจัดการทรัพยากรขององค์กรปกครองส่วนท้องถิ่น

ยุทธศาสตร์การพัฒนา อปท. ที่ ๕ การพัฒนาด้านการบริหารงานและการจัดการบ้านเมืองที่ดี

➤ แผนงานบริหารงานทั่วไป

ที่	โครงการ	วัตถุประสงค์	เป้าหมาย (ผลผลิตของ โครงการ)	งบประมาณ					ตัวชี้วัด (KPI)	ผลที่คาดว่าจะได้รับ	หน่วยงาน รับผิดชอบหลัก
				๒๕๖๖ (บาท)	๒๕๖๗ (บาท)	๒๕๖๘ (บาท)	๒๕๖๙ (บาท)	๒๕๗๐ (บาท)			
๕	จัดซื้อรถยนต์ยานพาหนะ และขนส่ง (รถยนต์นั่ง ส่วนกลาง)	เพื่อใช้เป็นยานพาหนะ ในการประชาสัมพันธ์ กิจกรรมต่างๆ ของ อบต.	จัดซื้อรถยนต์ ยานพาหนะและ ขนส่ง	๑,๐๐๐,๐๐๐	๑,๐๐๐,๐๐๐	๑,๐๐๐,๐๐๐	๑,๐๐๐,๐๐๐	๑,๐๐๐,๐๐๐	รถยนต์ ยานพาหนะ และขนส่ง	นำมาใช้ปฏิบัติงาน ตามภารกิจต่าง ๆ ของ อบต.	สำนัก งานปลัด
รวม				๑,๐๐๐,๐๐๐	๑,๐๐๐,๐๐๐	๑,๐๐๐,๐๐๐	๑,๐๐๐,๐๐๐	๑,๐๐๐,๐๐๐			
รวมทั้งหมด				๑,๐๘๘,๐๐๐	๑,๐๘๘,๐๐๐	๑,๐๘๘,๐๐๐	๑,๐๘๘,๐๐๐	๑,๐๘๘,๐๐๐			

รายละเอียดโครงการพัฒนา

แผนพัฒนาท้องถิ่น (พ.ศ. ๒๕๖๖ – ๒๕๗๐)

แบบ ผ. ๐๒

องค์การบริหารส่วนตำบลตากแดด อำเภอตระการพืชผล จังหวัดอุบลราชธานี

- ก. ยุทธศาสตร์จังหวัดที่ ๑ การพัฒนาคุณภาพชีวิตที่ดี และเสริมสร้างความเข้มแข็งของชุมชน และยุทธศาสตร์จังหวัดที่ ๔ การบริหารจัดการทรัพยากรธรรมชาติและสิ่งแวดล้อม
- ข. ยุทธศาสตร์การพัฒนาของ อปท. ในเขตจังหวัดอุบลราชธานี ยุทธศาสตร์ที่ ๓ การจัดระเบียบชุมชน สังคม และการรักษาความสงบเรียบร้อย และยุทธศาสตร์ที่ ๕ การจัดการทรัพยากรธรรมชาติและสิ่งแวดล้อม
- ยุทธศาสตร์การพัฒนา อปท. ที่ ๓ การพัฒนาการป้องกันบรรเทาสาธารณภัย และสิ่งแวดล้อม

แผนงานการรักษาความสงบภายใน

ที่	โครงการ	วัตถุประสงค์	เป้าหมาย (ผลผลิตของ โครงการ)	งบประมาณ					ตัวชี้วัด (KPI)	ผลที่คาดว่าจะ ได้รับ	หน่วยงาน รับผิดชอบหลัก
				๒๕๖๖ (บาท)	๒๕๖๗ (บาท)	๒๕๖๘ (บาท)	๒๕๖๙ (บาท)	๒๕๗๐ (บาท)			
๑	โครงการป้องกันและลดอุบัติเหตุทางถนนช่วงเทศกาลปีใหม่	เพื่อให้บริการประชาชนด้านการเดินทางในช่วงเทศกาลปีใหม่	จุดตรวจเพื่อบริการประชาชนภายในเขตองค์การบริหารส่วนตำบลตากแดด	๒๐,๐๐๐	๒๐,๐๐๐	๒๐,๐๐๐	๒๐,๐๐๐	๒๐,๐๐๐	จำนวนครั้งที่ตั้งจุดตรวจ	ลดอุบัติเหตุในช่วงเทศกาลสำคัญ ลดการสูญเสียชีวิตและทรัพย์สิน	สำนักงานปลัด
๒	โครงการป้องกันและลดอุบัติเหตุทางถนนช่วงเทศกาลสงกรานต์	เพื่อให้บริการประชาชนด้านการเดินทางในช่วงเทศกาลสงกรานต์	จุดตรวจเพื่อบริการประชาชนภายในเขตองค์การบริหารส่วนตำบลตากแดด	๒๐,๐๐๐	๒๐,๐๐๐	๒๐,๐๐๐	๒๐,๐๐๐	๒๐,๐๐๐	จำนวนครั้งที่ตั้งจุดตรวจ	ลดอุบัติเหตุในช่วงเทศกาลสำคัญ ลดการสูญเสียชีวิตและทรัพย์สิน	สำนักงานปลัด
รวม				๔๐,๐๐๐	๔๐,๐๐๐	๔๐,๐๐๐	๔๐,๐๐๐	๔๐,๐๐๐			

รายละเอียดโครงการพัฒนา
แผนพัฒนาท้องถิ่น (พ.ศ. ๒๕๖๖ – ๒๕๗๐)
องค์การบริหารส่วนตำบลตากแดด อำเภอตระการพืชผล จังหวัดอุบลราชธานี

ก. ยุทธศาสตร์จังหวัดที่ ๑ การพัฒนาคุณภาพชีวิตที่ดี และเสริมสร้างความเข้มแข็งของชุมชน และยุทธศาสตร์จังหวัดที่ ๔ การบริหารจัดการทรัพยากรธรรมชาติและสิ่งแวดล้อม
ข. ยุทธศาสตร์การพัฒนาของ อปท. ในเขตจังหวัดอุบลราชธานี ยุทธศาสตร์ที่ ๓ การจัดระเบียบชุมชน สังคม และการรักษาความสงบเรียบร้อย
และ ยุทธศาสตร์ที่ ๕ การจัดการทรัพยากรธรรมชาติและสิ่งแวดล้อม
ยุทธศาสตร์การพัฒนา อปท. ที่ ๓ การพัฒนาการป้องกันบรรเทาสาธารณภัย และสิ่งแวดล้อม

แผนงานการรักษาความสงบภายใน

ที่	โครงการ	วัตถุประสงค์	เป้าหมาย (ผลผลิตของ โครงการ)	งบประมาณ					ตัวชี้วัด (KPI)	ผลที่คาดว่าจะ ได้รับ	หน่วยงาน รับผิดชอบหลัก
				๒๕๖๖ (บาท)	๒๕๖๗ (บาท)	๒๕๖๘ (บาท)	๒๕๖๙ (บาท)	๒๕๗๐ (บาท)			
๓	โครงการฝึกอบรมการ ป้องกันและระงับอัคคีภัย	๑) เพื่อฝึกอบรมการ ป้องกันและระงับ อัคคีภัยให้กับ ประชาชนและ บุคลากรของ อบต. ๒) เพื่อให้ประชาชนมี ความรู้และมีทักษะ สามารถป้องกันและ ระงับอัคคีภัยได้	ประชาชนตำบล ตากแดด และ บุคลากรของ อบต.	๕๐,๐๐๐	๕๐,๐๐๐	๕๐,๐๐๐	๕๐,๐๐๐	๕๐,๐๐๐	การเกิด อัคคีภัยเป็น ๐	ประชาชนและ บุคลากรของ อบต. มีความรู้และทักษะ สามารถป้องกัน และระงับอัคคีภัยที่ เกิดขึ้นได้	สำนัก งานปลัด
๔	โครงการฝึกอบรมทบทวน อาสาสมัครป้องกันภัย ฝ่ายพลเรือน (อปพร.)	เพื่อส่งเสริมกิจกรรม อปพร.ให้มีศักยภาพ พัฒนาความรู้สามารถ มากขึ้น	อปพร.ตำบล ตากแดด	๑๐๐,๐๐๐	๑๐๐,๐๐๐	๑๕๐,๐๐๐	๑๕๐,๐๐๐	๑๕๐,๐๐๐	ประชาชนไม่ น้อยกว่าร้อยละ ๘๐ ได้รับความช่วยเหลือ	สามารถช่วยเหลือ ผู้ประสบภัยให้ ปลอดภัยในชีวิต และทรัพย์สินอย่าง ถูกวิธี	สำนัก งานปลัด
รวม				๑๕๐,๐๐๐	๑๕๐,๐๐๐	๑๕๐,๐๐๐	๑๕๐,๐๐๐	๑๕๐,๐๐๐			

รายละเอียดโครงการพัฒนา
แผนพัฒนาท้องถิ่น (พ.ศ. ๒๕๖๖ – ๒๕๗๐)
องค์การบริหารส่วนตำบลตากแดด อำเภอตระการพืชผล จังหวัดอุบลราชธานี

ก. ยุทธศาสตร์จังหวัดที่ ๑ การพัฒนาคุณภาพชีวิตที่ดี และเสริมสร้างความเข้มแข็งของชุมชน และยุทธศาสตร์จังหวัดที่ ๔ การบริหารจัดการทรัพยากรธรรมชาติและสิ่งแวดล้อม
ข. ยุทธศาสตร์การพัฒนาของ อปท. ในเขตจังหวัดอุบลราชธานี ยุทธศาสตร์ที่ ๓ การจัดระเบียบชุมชน สังคม และการรักษาความสงบเรียบร้อย
และ ยุทธศาสตร์ที่ ๕ การจัดการทรัพยากรธรรมชาติและสิ่งแวดล้อม
ยุทธศาสตร์การพัฒนา อปท. ที่ ๓ การพัฒนาการป้องกันบรรเทาสาธารณภัย และสิ่งแวดล้อม

แผนงานการรักษาความสงบภายใน

ที่	โครงการ	วัตถุประสงค์	เป้าหมาย (ผลผลิตของ โครงการ)	งบประมาณ					ตัวชี้วัด (KPI)	ผลที่คาดว่าจะ ได้รับ	หน่วยงาน รับผิดชอบหลัก
				๒๕๖๖ (บาท)	๒๕๖๗ (บาท)	๒๕๖๘ (บาท)	๒๕๖๙ (บาท)	๒๕๗๐ (บาท)			
๕	โครงการฝึกอบรม อาสาสมัครป้องกันภัย เรือน อปพร. (หลักสูตร จัดตั้ง)	เพื่อให้อาสาสมัครที่มี ความรู้ความสามารถ ในการดับเพลิงและ เป็นกำลังเสริม เจ้าหน้าที่ป้องกันและ บรรเทาสาธารณภัย	๑ ครั้ง/ปี อปพร./ เจ้าหน้าที่ องค์การบริหาร ส่วนตำบล	๑๐๐,๐๐๐	๑๐๐,๐๐๐	๑๐๐,๐๐๐	๑๐๐,๐๐๐	๑๐๐,๐๐๐	อปพร. สามารถ ปฏิบัติงานได้มี ประสิทธิภาพ ไม่ต่ำกว่าร้อยละ ๘๐	อาสาสมัครมี ความรู้สามารถใน ปฏิบัติหน้าที่	สำนัก งานปลัด
๖	โครงการจัดซื้อรถบรรทุก น้ำ	เพื่อเตรียมความพร้อม ในการป้องกันและ ระงับอัคคีภัย	รถบรรทุกน้ำ ๑ คัน	๒,๕๐๐,๐๐๐	๒,๕๐๐,๐๐๐	๒,๕๐๐,๐๐๐	๒,๕๐๐,๐๐๐	๒,๕๐๐,๐๐๐	จำนวน เยาวชน/ ประชาชนที่เข้า ร่วมโครงการ	ผู้ผ่านการ ฝึกอบรมมีทักษะ ในการช่วยผู้ ประสบภัยอย่างถูก วิธี	สำนัก งานปลัด
รวม				๒,๖๐๐,๐๐๐	๒,๖๐๐,๐๐๐	๒,๖๐๐,๐๐๐	๒,๖๐๐,๐๐๐	๒,๖๐๐,๐๐๐			

รายละเอียดโครงการพัฒนา

แผนพัฒนาท้องถิ่น (พ.ศ. ๒๕๖๖ – ๒๕๗๐)

องค์การบริหารส่วนตำบลตากแดด อำเภอตระการพืชผล จังหวัดอุบลราชธานี

แบบ ผ. ๐๒

- ก. ยุทธศาสตร์จังหวัดที่ ๑ การพัฒนาคุณภาพชีวิตที่ดี และเสริมสร้างความเข้มแข็งของชุมชน และยุทธศาสตร์จังหวัดที่ ๔ การบริหารจัดการทรัพยากรธรรมชาติและสิ่งแวดล้อม
- ข. ยุทธศาสตร์การพัฒนาของ อปท. ในเขตจังหวัดอุบลราชธานี ยุทธศาสตร์ที่ ๓ การจัดระเบียบชุมชน สังคม และการรักษาความสงบเรียบร้อย และยุทธศาสตร์ที่ ๕ การจัดการทรัพยากรธรรมชาติและสิ่งแวดล้อม
- ยุทธศาสตร์การพัฒนา อปท. ที่ ๓ การพัฒนาการป้องกันบรรเทาสาธารณภัย และสิ่งแวดล้อม

แผนงานการรักษาความสงบภายใน

ที่	โครงการ	วัตถุประสงค์	เป้าหมาย (ผลผลิตของ โครงการ)	งบประมาณ					ตัวชี้วัด (KPI)	ผลที่คาดว่าจะได้รับ	หน่วยงาน รับผิดชอบหลัก
				๒๕๖๖ (บาท)	๒๕๖๗ (บาท)	๒๕๖๘ (บาท)	๒๕๖๙ (บาท)	๒๕๗๐ (บาท)			
๗	โครงการจัดหาเครื่องมือ วัสดุ อุปกรณ์ สำหรับ การป้องกันและบรรเทา สาธารณภัย	เพื่อให้ประชาชนใน เขตตำบลมีวัสดุ อุปกรณ์ สำหรับ ป้องกันและบรรเทาสา ธารณภัย	วัสดุ อุปกรณ์ สำหรับป้องกัน ภัยภายในเขต ตำบลตากแดด	๑๐๐,๐๐๐	๑๐๐,๐๐๐	๑๐๐,๐๐๐	๑๐๐,๐๐๐	๑๐๐,๐๐๐	ร้อยละของ จำนวน ประชาชนมี ความปลอดภัย	ประชาชนในตำบล ได้รับความ ปลอดภัยในชีวิต และทรัพย์สิน	สำนัก งานปลัด
๘	โครงการขอรับเงิน อุดหนุนอำนวยความสะดวก ป้องกันและลดอุบัติเหตุ ทางถนนช่วงเทศกาลจาก องค์กรปกครองส่วน ท้องถิ่น	เพื่อให้ประชาชน เดินทางกลับบ้าน ในช่วงเทศกาลต่างๆ ด้วยความปลอดภัย	อุดหนุนที่ทำการ ปกครองอำเภอ ตระการพืชผล	๕,๐๐๐	๕,๐๐๐	๕,๐๐๐	๕,๐๐๐	๕,๐๐๐	จำนวน ประชาชนที่ เดินทางสัญจร กลับบ้าน ปลอดภัยร้อย ละ ๑๐๐	ประชาชนเดินทาง กลับบ้านอย่าง ปลอดภัยในชีวิต และทรัพย์สิน	อำเภอ ตระการ พืชผล
รวม				๑๐๕,๐๐๐	๑๐๕,๐๐๐	๑๐๕,๐๐๐	๑๐๕,๐๐๐	๑๐๕,๐๐๐			

รายละเอียดโครงการพัฒนา
แผนพัฒนาท้องถิ่น (พ.ศ. ๒๕๖๖ – ๒๕๗๐)
องค์การบริหารส่วนตำบลตากแดด อำเภอตระการพืชผล จังหวัดอุบลราชธานี

ก. ยุทธศาสตร์จังหวัดที่ ๑ การพัฒนาคุณภาพชีวิตที่ดี และเสริมสร้างความเข้มแข็งของชุมชน และยุทธศาสตร์จังหวัดที่ ๔ การบริหารจัดการทรัพยากรธรรมชาติและสิ่งแวดล้อม
ข. ยุทธศาสตร์การพัฒนาของ อปท. ในเขตจังหวัดอุบลราชธานี ยุทธศาสตร์ที่ ๓ การจัดระเบียบชุมชน สังคม และการรักษาความสงบเรียบร้อย
และ ยุทธศาสตร์ที่ ๕ การจัดการทรัพยากรธรรมชาติและสิ่งแวดล้อม
ยุทธศาสตร์การพัฒนา อปท. ที่ ๓ การพัฒนาการป้องกันบรรเทาสาธารณภัย และสิ่งแวดล้อม

แผนงานการรักษาความสงบภายใน

ที่	โครงการ	วัตถุประสงค์	เป้าหมาย (ผลผลิตของ โครงการ)	งบประมาณ					ตัวชี้วัด (KPI)	ผลที่คาดว่าจะได้รับ	หน่วยงาน รับผิดชอบหลัก
				๒๕๖๖ (บาท)	๒๕๖๗ (บาท)	๒๕๖๘ (บาท)	๒๕๖๙ (บาท)	๒๕๗๐ (บาท)			
๙	โครงการจัดซื้อ รถพยาบาลฉุกเฉิน (๑๖๖๙) พร้อมครุภัณฑ์ การแพทย์	เพื่อช่วยเหลือ ผู้บาดเจ็บนำส่ง สถานพยาบาล	จัดซื้อ รถพยาบาล ฉุกเฉินพร้อม ครุภัณฑ์ การแพทย์	๑,๐๐๐,๐๐๐	๑,๐๐๐,๐๐๐	๑,๐๐๐,๐๐๐	๑,๐๐๐,๐๐๐	๑,๐๐๐,๐๐๐	มีรถพยาบาล ฉุกเฉิน พร้อม ครุภัณฑ์ การแพทย์	การปฏิบัติงานมี ประสิทธิภาพ ลดอัตราการ เสียชีวิตของ ประชาชน	สำนัก งานปลัด
รวม				๑,๐๐๐,๐๐๐	๑,๐๐๐,๐๐๐	๑,๐๐๐,๐๐๐	๑,๐๐๐,๐๐๐	๑,๐๐๐,๐๐๐			
รวมทั้งหมด				๓,๘๙๕,๐๐๐	๓,๘๙๕,๐๐๐	๓,๘๙๕,๐๐๐	๓,๘๙๕,๐๐๐	๓,๘๙๕,๐๐๐			

รายละเอียดโครงการพัฒนา
แผนพัฒนาท้องถิ่น (พ.ศ. ๒๕๖๖ – ๒๕๗๐)

แบบ ผ. ๐๒

องค์การบริหารส่วนตำบลตากแดด อำเภอตระการพืชผล จังหวัดอุบลราชธานี

ก. ยุทธศาสตร์จังหวัดที่ ๑ การพัฒนาคุณภาพชีวิตและเสริมสร้างความเข้มแข็งของชุมชน

ข. ยุทธศาสตร์การพัฒนาของ อปท. ในเขตจังหวัดอุบลราชธานี ยุทธศาสตร์ที่ ๒ ส่งเสริมคุณภาพชีวิต และ ยุทธศาสตร์ที่ ๖ การบริหารจัดการศิลปวัฒนธรรมประเพณีและภูมิปัญญาท้องถิ่น
ยุทธศาสตร์การพัฒนา อปท. ที่ ๕ การพัฒนาการศึกษา และอนุรักษ์ศิลปวัฒนธรรมประเพณี

➤ แผนงานการศึกษา

ที่	โครงการ	วัตถุประสงค์	เป้าหมาย (ผลผลิตของ โครงการ)	งบประมาณ					ตัวชี้วัด (KPI)	ผลที่คาดว่าจะได้รับ	หน่วยงาน รับผิดชอบหลัก
				๒๕๖๖ (บาท)	๒๕๖๗ (บาท)	๒๕๖๘ (บาท)	๒๕๖๙ (บาท)	๒๕๗๐ (บาท)			
๑	โครงการสนับสนุน ค่าใช้จ่ายการบริหาร สถานศึกษา (อาหารกลางวัน)	เพื่อส่งเสริมสนับสนุนให้ เด็กนักเรียนมีอาหาร กลางวันครบ ๕ หมู่	เด็กนักเรียน ศูนย์พัฒนา เด็กเล็กวัด ศรีดีสสาราม	๑๐๐,๐๐๐	๑๐๐,๐๐๐	๑๐๐,๐๐๐	๑๐๐,๐๐๐	๑๐๐,๐๐๐	ร้อยละของนักเรียนที่ ได้รับประทานอาหาร กลางวันที่มีคุณภาพ อย่างพอเพียง	นักเรียน ได้รับอาหาร กลางวันและ ได้รับ สารอาหาร ครบ ๕ หมู่	กอง การศึกษาฯ
๒	โครงการสนับสนุน ค่าใช้จ่ายการบริหาร สถานศึกษา สำหรับศูนย์ พัฒนาเด็กเล็ก (ศพด.)	เพื่อจ่ายเป็นค่าใช้จ่าย โครงการสนับสนุน ค่าใช้จ่ายการบริหาร สถานศึกษา ค่าจัดการ เรียนการสอน	เด็กนักเรียน ศูนย์พัฒนา เด็กเล็กวัด ศรีดีสสาราม	๕๐,๐๐๐	๕๐,๐๐๐	๕๐,๐๐๐	๕๐,๐๐๐	๕๐,๐๐๐	องค์การบริหารส่วน ตำบลตากแดดสามารถ จ่ายค่าการจัดการเรียน การสอนของศูนย์พัฒนา เด็กเล็กได้ร้อยละ ๑๐๐ ตามที่กฎหมายกำหนด	การจัดการ เรียนการ สอนของศูนย์ พัฒนาเด็ก เล็กมี ประสิทธิภาพ	กอง การศึกษา
รวม				๑๕๐,๐๐๐	๑๕๐,๐๐๐	๑๕๐,๐๐๐	๑๕๐,๐๐๐	๑๕๐,๐๐๐			

รายละเอียดโครงการพัฒนา
แผนพัฒนาท้องถิ่น (พ.ศ. ๒๕๖๖ - ๒๕๗๐)

แบบ ผ. ๐๒

องค์การบริหารส่วนตำบลตากแดด อำเภอตระการพืชผล จังหวัดอุบลราชธานี

ก. ยุทธศาสตร์จังหวัดที่ ๑ การพัฒนาคุณภาพชีวิตและเสริมสร้างความเข้มแข็งของชุมชน

ข. ยุทธศาสตร์การพัฒนาของ อปท. ในเขตจังหวัดอุบลราชธานี ยุทธศาสตร์ที่ ๒ ส่งเสริมคุณภาพชีวิต และ ยุทธศาสตร์ที่ ๖ การบริหารจัดการศิลปวัฒนธรรมประเพณีและภูมิปัญญาท้องถิ่น
ยุทธศาสตร์การพัฒนา อปท. ที่ ๕ การพัฒนาการศึกษา และอนุรักษ์ศิลปวัฒนธรรมประเพณี

➤ แผนงานการศึกษา

ที่	โครงการ	วัตถุประสงค์	เป้าหมาย (ผลผลิตของ โครงการ)	งบประมาณ					ตัวชี้วัด (KPI)	ผลที่คาดว่าจะได้รับ	หน่วยงาน รับผิดชอบหลัก
				๒๕๖๖ (บาท)	๒๕๖๗ (บาท)	๒๕๖๘ (บาท)	๒๕๖๙ (บาท)	๒๕๗๐ (บาท)			
๓	โครงการจัดซื้ออาหารเสริม (นม) สำหรับเด็กนักเรียนของโรงเรียนในเขตตำบลตากแดด	เพื่อจ่ายเป็นค่าจัดซื้ออาหารเสริม(นม) พร้อมดื่มให้กับ ศูนย์พัฒนาเด็กเล็กวัดศรีตีสสาราม และสำหรับโรงเรียนบ้านตากแดดและโรงเรียนบ้านไผ่ล้อมสร้างแป้น	๑. ศูนย์พัฒนาเด็กเล็กวัดศรีตีสสาราม ๒. โรงเรียนบ้านตากแดด ๓. โรงเรียนบ้านไผ่ล้อมสร้างแป้น	๗๐๐,๐๐๐	๗๐๐,๐๐๐	๗๐๐,๐๐๐	๗๐๐,๐๐๐	๗๐๐,๐๐๐	เด็กนักเรียนได้รับอาหารเสริมนม ๑๐๐ %	เด็กนักเรียนมีร่างกายที่แข็งแรงเจริญเติบโต	กองการศึกษา
๔	โครงการสนับสนุนค่าใช้จ่ายการบริหารสถานศึกษา (เงินอุดหนุนสำหรับสนับสนุนอาหารกลางวัน)	เพื่อจ่ายเป็นค่าใช้จ่ายสำหรับสนับสนุนค่าอาหารกลางวันโรงเรียนสังกัดงานคณะกรรมการการศึกษาขั้นพื้นฐาน (สพฐ) จำนวน ๒ แห่ง แยกเป็น	๑. โรงเรียนบ้านตากแดด ๒.โรงเรียนบ้านไผ่ล้อมสร้างแป้น	๑,๓๐๐,๐๐๐	๑,๓๐๐,๐๐๐	๑,๓๐๐,๐๐๐	๑,๓๐๐,๐๐๐	๑,๓๐๐,๐๐๐	เด็กนักเรียนได้รับอาหาร ครบ ๕ หมู่ ร้อยละ ๑๐๐	เด็กนักเรียนมีร่างกายที่แข็งแรงเจริญเติบโต	กองการศึกษา
รวม				๒,๐๐๐,๐๐๐	๒,๐๐๐,๐๐๐	๒,๐๐๐,๐๐๐	๒,๐๐๐,๐๐๐	๒,๐๐๐,๐๐๐			

รายละเอียดโครงการพัฒนา
แผนพัฒนาท้องถิ่น (พ.ศ. ๒๕๖๖ – ๒๕๗๐)

องค์การบริหารส่วนตำบลตากแดด อำเภอตระการพืชผล จังหวัดอุบลราชธานี

ก. ยุทธศาสตร์จังหวัดที่ ๑ การพัฒนาคุณภาพชีวิตและเสริมสร้างความเข้มแข็งของชุมชน

ข. ยุทธศาสตร์การพัฒนาของ อปท. ในเขตจังหวัดอุบลราชธานี ยุทธศาสตร์ที่ ๒ ส่งเสริมคุณภาพชีวิต และ ยุทธศาสตร์ที่ ๖ การบริหารจัดการศิลปวัฒนธรรมประเพณีและภูมิปัญญาท้องถิ่น
ยุทธศาสตร์การพัฒนา อปท. ที่ ๕ การพัฒนาการศึกษา และอนุรักษ์ศิลปวัฒนธรรมประเพณี

➤ แผนงานการศึกษา

ที่	โครงการ	วัตถุประสงค์	เป้าหมาย (ผลผลิตของ โครงการ)	งบประมาณ					ตัวชี้วัด (KPI)	ผลที่คาดว่าจะได้รับ	หน่วยงาน รับผิดชอบหลัก
				๒๕๖๖ (บาท)	๒๕๖๗ (บาท)	๒๕๖๘ (บาท)	๒๕๖๙ (บาท)	๒๕๗๐ (บาท)			
๕	โครงการวันเด็กแห่งชาติ	เพื่อส่งเสริมสนับสนุนจัดกิจกรรมวันเด็กแห่งชาติและเด็กได้แสดงออกในทางที่ถูกต้อง	นักเรียนในเขตพื้นที่องค์การบริหารส่วนตำบลตากแดด	๘๐,๐๐๐	๘๐,๐๐๐	๘๐,๐๐๐	๘๐,๐๐๐	๘๐,๐๐๐	จำนวนเด็กที่เข้าร่วมโครงการวันเด็กแห่งชาติ	นักเรียนได้ร่วมจัดกิจกรรมวันเด็กและได้แสดงออกในทางที่ถูกต้อง	กองการศึกษาฯ
๖	โครงการสร้างรายได้ให้นักเรียน/นักศึกษาในช่วงปิดภาคเรียน	เพื่อส่งเสริมให้นักเรียน/นักศึกษามีรายได้ช่วงปิดภาคเรียน	นักเรียน/นักศึกษาในเขตตำบลตากแดด	๓๐,๐๐๐	๓๐,๐๐๐	๓๐,๐๐๐	๓๐,๐๐๐	๓๐,๐๐๐	นักเรียน/นักศึกษามีรายได้ร้อยละ ๘๕	นักเรียน/นักศึกษามีรายได้ช่วงปิดภาคเรียน	กองการศึกษาฯ
๗	จัดซื้อเครื่องเล่นกลางแจ้งสำหรับเด็กปฐมวัย	เพื่อจัดซื้อเครื่องเล่นกลางแจ้งสำหรับเด็กปฐมวัย	ศูนย์พัฒนาเด็กเล็กวัดศรีตัสสาราม	๑๐๐,๐๐๐	๑๐๐,๐๐๐	๑๐๐,๐๐๐	๑๐๐,๐๐๐	๑๐๐,๐๐๐	จำนวนครั้งที่จัดซื้อจัดจ้าง	๑.เด็กมีพัฒนาการที่ดีขึ้น ๒.เด็กได้เครื่องเล่นใหม่ที่ปลอดภัย	กองการศึกษา
รวม				๒๑๐,๐๐๐	๒๑๐,๐๐๐	๒๑๐,๐๐๐	๒๑๐,๐๐๐	๒๑๐,๐๐๐			
รวมทั้งสิ้น				๒,๓๖๐,๐๐๐	๒,๓๖๐,๐๐๐	๒,๓๖๐,๐๐๐	๒,๓๖๐,๐๐๐	๒,๓๖๐,๐๐๐			

รายละเอียดโครงการพัฒนา
แผนพัฒนาท้องถิ่น (พ.ศ. ๒๕๖๖ – ๒๕๗๐)

องค์การบริหารส่วนตำบลตากแดด อำเภอตระการพืชผล จังหวัดอุบลราชธานี

ก. ยุทธศาสตร์จังหวัดที่ ๑ การพัฒนาคุณภาพชีวิตและเสริมสร้างความเข้มแข็งของชุมชน

ข. ยุทธศาสตร์การพัฒนาของ อปท. ในเขตจังหวัดอุบลราชธานี ยุทธศาสตร์ที่ ๒ ส่งเสริมคุณภาพชีวิต และ ยุทธศาสตร์ที่ ๖ การบริหารจัดการศิลปวัฒนธรรมประเพณีและภูมิปัญญาท้องถิ่น
ยุทธศาสตร์การพัฒนา อปท. ที่ ๕ การพัฒนาการศึกษา และอนุรักษ์ศิลปวัฒนธรรมประเพณี

➤ แผนงานอุตสาหกรรมและการโยธา

ที่	โครงการ	วัตถุประสงค์	เป้าหมาย (ผลผลิตของ โครงการ)	งบประมาณ					ตัวชี้วัด (KPI)	ผลที่คาดว่าจะได้รับ	หน่วยงาน รับผิดชอบหลัก
				๒๕๖๖ (บาท)	๒๕๖๗ (บาท)	๒๕๖๘ (บาท)	๒๕๖๙ (บาท)	๒๕๗๐ (บาท)			
๑	โครงการปรับปรุงภูมิทัศน์ ศูนย์พัฒนาเด็กเล็กของ องค์การบริหารส่วนตำบล	๑) เพื่อปรับปรุงภูมิ ทัศน์ศูนย์พัฒนาเด็ก เล็กวัดศรีตีสสาราม ๒) เพื่อให้ศูนย์พัฒนา เด็กเล็กน่ายู่ มี สภาพแวดล้อมที่ดี	ศูนย์พัฒนาเด็ก เล็กวัดศรีตีสสา ราม	๗๒,๐๐๐	๗๒,๐๐๐	๗๒,๐๐๐	๗๒,๐๐๐	๗๒,๐๐๐	ร้อยละ ๙๐ เด็กได้รับ บรรยากาศที่ดี ในการเรียน	ศพด. มี สิ่งแวดล้อมที่ดีและ เสริมสร้าง บรรยากาศในการ เรียนการสอน	กอง การศึกษา
๒	โครงการก่อสร้างรั้วรอบ บริเวณพื้นที่อาคารศูนย์ อบรมเด็กก่อนเกณฑ์วัด ศรีตีสสาราม	เพื่อให้มีรั้วรอบอาคาร ศูนย์และมีความ ปลอดภัยต่อเด็ก	สูง ๑.๒๐ เมตร ยาว ๑๕๖ เมตร หรือตามแบบที่ อบต.กำหนด	๑๕๐,๐๐๐	๑๕๐,๐๐๐	๑๕๐,๐๐๐	๑๕๐,๐๐๐	๑๕๐,๐๐๐	รั้วรอบอาคาร ศูนย์พัฒนาเด็ก เล็ก	มีรั้วป้องกันความ ปลอดภัยต่อเด็ก	กอง การศึกษาฯ
๓	โครงการปรับปรุงอาคาร ศูนย์พัฒนาเด็กเล็ก	เพื่อปรับปรุงอาคาร เรียนให้ปลอดภัยมาก ขึ้น	ศูนย์พัฒนาเด็ก เล็กวัดศรีตีสสา ราม	๑๐๐,๐๐๐	๑๐๐,๐๐๐	๑๐๐,๐๐๐	๑๐๐,๐๐๐	๑๐๐,๐๐๐	จำนวนครั้งที่ ปรับปรุงอาคาร ศพด.	เด็กมีสถานที่ปลอดภัย ในการเรียน	กอง การศึกษา
รวม				๓๒๒,๐๐๐	๓๒๒,๐๐๐	๓๒๒,๐๐๐	๓๒๒,๐๐๐	๓๒๒,๐๐๐			
รวมทั้งสิ้น				๓๒๒,๐๐๐	๓๒๒,๐๐๐	๓๒๒,๐๐๐	๓๒๒,๐๐๐	๓๒๒,๐๐๐			

รายละเอียดโครงการพัฒนา
แผนพัฒนาท้องถิ่น (พ.ศ. ๒๕๖๖ – ๒๕๗๐)
องค์การบริหารส่วนตำบลตากแดด อำเภอตระการพืชผล จังหวัดอุบลราชธานี

แบบ ผ. ๐๒

รายละเอียดโครงการพัฒนา
แผนพัฒนาท้องถิ่น (พ.ศ. ๒๕๖๖ – ๒๕๗๐)

แบบ ผ. ๐๒

องค์การบริหารส่วนตำบลตากแดด อำเภอตระการพืชผล จังหวัดอุบลราชธานี

ก. ยุทธศาสตร์จังหวัดที่ ๑ การพัฒนาคุณภาพชีวิตที่ดีและเสริมสร้างความเข้มแข็งของชุมชน

ข. ยุทธศาสตร์การพัฒนาของ อปท. ในเขตจังหวัดอุบลราชธานี ยุทธศาสตร์ที่ ๒ การส่งเสริมคุณภาพชีวิต และยุทธศาสตร์ที่ ๓ การจัดระเบียบชุมชน สังคมและการรักษาความสงบเรียบร้อย

ยุทธศาสตร์การพัฒนา อปท.ที่ ๒ การพัฒนาสังคมและคุณภาพชีวิต

➤ แผนงานสาธารณสุข

ที่	โครงการ	วัตถุประสงค์	เป้าหมาย (ผลผลิตของ โครงการ)	งบประมาณ					ตัวชี้วัด (KPI)	ผลที่คาดว่าจะ ได้รับ	หน่วยงาน รับผิดชอบหลัก
				๒๕๖๖ (บาท)	๒๕๖๗ (บาท)	๒๕๖๘ (บาท)	๒๕๖๙ (บาท)	๒๕๗๐ (บาท)			
๑	อุดหนุนโครงการตามพระราชดำริด้านสาธารณสุข	เพื่อให้ประชาชนมีสุขภาพและคุณภาพชีวิตที่ดี	ประชาชนในเขตตำบลตากแดด	๒๐๐,๐๐๐	๒๐๐,๐๐๐	๒๐๐,๐๐๐	๒๐๐,๐๐๐	๒๐๐,๐๐๐	ประชาชนร้อยละ ๘๐ มีสุขภาพดี	ประชาชนในหมู่บ้านมีความรู้ด้านสาธารณสุข และสามารถนำไปปฏิบัติให้ถูกต้อง	สำนักงานปลัด
๒	โครงการสัตว์ปลอดโรค คนปลอดภัย จากโรคพิษสุนัขบ้า ตามพระปณิธาน ศาสตราจารย์ พลเอก หญิง พลเรือเอกหญิง พลอากาศเอกหญิง สมเด็จพระเจ้าน้องนางเธอเจ้าฟ้าจุฬาภรณวลัยลักษณ์ อัครราชกุมารี กรมพระศรีสวางควัฒน วรขัตติยราชนารี	เพื่อสร้างความรู้ความเข้าใจ ในการป้องกันควบคุมโรคพิษสุนัขบ้า	ประชาชนในเขตตำบลตากแดด	๓๐,๐๐๐	๓๐,๐๐๐	๓๐,๐๐๐	๓๐,๐๐๐	๓๐,๐๐๐	ประชาชนร้อยละ ๘๐ มีสุขภาพดี	ประชาชนในหมู่บ้านมีความรู้ด้านการป้องกันควบคุมโรคพิษสุนัขบ้า และสามารถนำไปปฏิบัติให้ถูกต้อง	สำนักงานปลัด
รวม				๒๓๐,๐๐๐	๒๓๐,๐๐๐	๒๓๐,๐๐๐	๒๓๐,๐๐๐	๒๓๐,๐๐๐			

รายละเอียดโครงการพัฒนา
แผนพัฒนาท้องถิ่น (พ.ศ. ๒๕๖๖ – ๒๕๗๐)

แบบ ผ. ๐๒

องค์การบริหารส่วนตำบลตากแดด อำเภอตระการพืชผล จังหวัดอุบลราชธานี

ก. ยุทธศาสตร์จังหวัดที่ ๒ การส่งเสริมการค้า การลงทุนและการท่องเที่ยว

ข. ยุทธศาสตร์การพัฒนาของ อปท. ในเขตจังหวัดอุบลราชธานี ยุทธศาสตร์ที่ ๖ ด้านการพัฒนาโครงสร้างพื้นฐาน

ยุทธศาสตร์การพัฒนา อปท. ที่ ๑ ด้านโครงสร้างพื้นฐาน

➤ แผนงานอุตสาหกรรมและการโยธา

ที่	โครงการ	วัตถุประสงค์	เป้าหมาย (ผลผลิตของ โครงการ)	งบประมาณ					ตัวชี้วัด (KPI)	ผลที่คาดว่าจะ ได้รับ	หน่วยงาน รับผิดชอบหลัก
				๒๕๖๖ (บาท)	๒๕๖๗ (บาท)	๒๕๖๘ (บาท)	๒๕๖๙ (บาท)	๒๕๗๐ (บาท)			
๑	โครงการเสริมไหล่ทางถนนคอนกรีตเสริม หมู่ที่ ๑ บ้านหนองขุ่น ต.ตากแดด อ.ตระการพืชผล จ.อุบลราชธานี (สายทางจากสนามกีฬา หมู่บ้าน ไป ป่าช้า สาธารณประโยชน์)	เพื่อให้ประชาชนเดินทางสัญจรไปมาได้สะดวก มีความปลอดภัยในชีวิตและทรัพย์สิน	เสริมไหล่ทางขนาด กว้าง ๔ ม. ยาว ๕๐๐ ม. หนา ๐.๑๕ ม. หรือตามแบบที่ อบต.กำหนด	๒๙๐,๐๐๐	๒๙๐,๐๐๐	๒๙๐,๐๐๐	๒๙๐,๐๐๐	๒๙๐,๐๐๐	คร่าวเรือ่นที่ใช้เส้นทางสัญจรไปมา สะดวก ร้อยละ ๘๐ ขึ้นไป	ประชาชนมีถนนเพื่อการสัญจรไปมาได้สะดวก ปลอดภัยในชีวิตและทรัพย์สิน	กองช่าง
๒	โครงการเสริมผิวลาดยางแอสฟัลท์ติกคอนกรีต หมู่ที่ ๑ บ้านหนองขุ่น ต.ตากแดด อ.ตระการพืชผล จ.อุบลราชธานี (สายทางจากสนามกีฬา หมู่บ้าน ไป ป่าช้า สาธารณประโยชน์)	เพื่อให้ประชาชนเดินทางสัญจรไปมาได้สะดวก มีความปลอดภัยในชีวิตและทรัพย์สิน	ขนาดผิวจราจร กว้าง ๔ ม. ยาว ๓๐๐ ม. หนา ๐.๐๔ ม. หรือตามแบบที่ อบต.กำหนด	๔๓๕,๐๐๐	๔๓๕,๐๐๐	๔๓๕,๐๐๐	๔๓๕,๐๐๐	๔๓๕,๐๐๐	คร่าวเรือ่นที่ใช้เส้นทางสัญจรไปมา สะดวก ร้อยละ ๘๐ ขึ้นไป	ประชาชนมีถนนเพื่อการสัญจรไปมาได้สะดวก ปลอดภัยในชีวิตและทรัพย์สิน	กองช่าง
รวม				๗๒๕,๐๐๐	๗๒๕,๐๐๐	๗๒๕,๐๐๐	๗๒๕,๐๐๐	๗๒๕,๐๐๐			

รายละเอียดโครงการพัฒนา
แผนพัฒนาท้องถิ่น (พ.ศ. ๒๕๖๖ – ๒๕๗๐)

แบบ ผ. ๐๒

องค์การบริหารส่วนตำบลตากแดด อำเภอตระการพืชผล จังหวัดอุบลราชธานี

ก. ยุทธศาสตร์จังหวัดที่ ๒ การส่งเสริมการค้า การลงทุนและการท่องเที่ยว

ข. ยุทธศาสตร์การพัฒนาของ อปท. ในเขตจังหวัดอุบลราชธานี ยุทธศาสตร์ที่ ๖ ด้านการพัฒนาโครงสร้างพื้นฐาน

ยุทธศาสตร์การพัฒนา อปท. ที่ ๑ ด้านโครงสร้างพื้นฐาน

➤ แผนงานอุตสาหกรรมและการโยธา

ที่	โครงการ	วัตถุประสงค์	เป้าหมาย (ผลผลิตของ โครงการ)	งบประมาณ					ตัวชี้วัด (KPI)	ผลที่คาดว่าจะ ได้รับ	หน่วยงาน รับผิดชอบหลัก
				๒๕๖๖ (บาท)	๒๕๖๗ (บาท)	๒๕๖๘ (บาท)	๒๕๖๙ (บาท)	๒๕๗๐ (บาท)			
๓	โครงการก่อสร้างถนนคอนกรีตเสริมเหล็ก หมู่ที่ ๑ บ้านหนองขุ่น ต.ตากแดด อ.ตระการพืชผล จ.อุบลราชธานี (สายทางจากบ้านนายประจักษ์ พิลากุล ไปที่นางงามใจ)	เพื่อให้ประชาชนเดินทางสัญจรไปมาได้สะดวก มีความปลอดภัยในชีวิตและทรัพย์สิน	ขนาดผิวจราจรกว้าง ๔ ม. ยาว ๒๒๐ ม. หนา ๐.๑๕ ม. พร้อมลงลูกรังไหล่ทางหรือตามแบบที่อบต.กำหนด	๕๐๐,๐๐๐	๕๐๐,๐๐๐	๕๐๐,๐๐๐	๕๐๐,๐๐๐	๕๐๐,๐๐๐	คร่าวเรือนที่ใช้เส้นทางสัญจรไปมา สะดวก ร้อยละ ๘๐ ขึ้นไป	ประชาชนมีถนนเพื่อการสัญจรไปมาได้สะดวก ปลอดภัยในชีวิตและทรัพย์สิน	กองช่าง
๔	โครงการก่อสร้างระบบประปาหมู่บ้าน หมู่ที่ ๑ บ้านหนองขุ่น ต.ตากแดด อ.ตระการพืชผล จ.อุบลราชธานี (สนามกีฬาหมู่บ้าน)	เพื่อให้ประชาชนมีน้ำใช้ในการอุปโภค บริโภค อย่างพอเพียงและมีคุณภาพ	ระบบประปาหมู่บ้าน ตามแบบที่ อบต. กำหนด	๑,๙๐๐,๐๐๐	๑,๙๐๐,๐๐๐	๑,๙๐๐,๐๐๐	๑,๙๐๐,๐๐๐	๑,๙๐๐,๐๐๐	ร้อยละของจำนวนคร่าวเรือนมีน้ำใช้เพียงพอ	ประชาชนมีน้ำไว้อุปโภค บริโภค เพียงพอและมีคุณภาพ	กองช่าง
รวม				๒,๔๐๐,๐๐๐	๒,๔๐๐,๐๐๐	๒,๔๐๐,๐๐๐	๒,๔๐๐,๐๐๐	๒,๔๐๐,๐๐๐			

รายละเอียดโครงการพัฒนา
แผนพัฒนาท้องถิ่น (พ.ศ. ๒๕๖๖ – ๒๕๗๐)

องค์การบริหารส่วนตำบลตากแดด อำเภอตระการพืชผล จังหวัดอุบลราชธานี

ก. ยุทธศาสตร์จังหวัดที่ ๒ การส่งเสริมการค้า การลงทุนและการท่องเที่ยว

ข. ยุทธศาสตร์การพัฒนาของ อปท. ในเขตจังหวัดอุบลราชธานี ยุทธศาสตร์ที่ ๖ ด้านการพัฒนาโครงสร้างพื้นฐาน

ยุทธศาสตร์การพัฒนา อปท. ที่ ๑ ด้านโครงสร้างพื้นฐาน

➤ แผนงานอุตสาหกรรมและการโยธา

ที่	โครงการ	วัตถุประสงค์	เป้าหมาย (ผลผลิตของ โครงการ)	งบประมาณ					ตัวชี้วัด (KPI)	ผลที่คาดว่าจะ ได้รับ	หน่วยงาน รับผิดชอบหลัก
				๒๕๖๖ (บาท)	๒๕๖๗ (บาท)	๒๕๖๘ (บาท)	๒๕๖๙ (บาท)	๒๕๗๐ (บาท)			
๕	โครงการขุดลอกสระน้ำ สาธารณะประโยชน์ (ลำห้วยเขมร) หมู่ที่ ๑ บ้านหนองขุ่น ต.ตากแดด อ.ตระการพืชผล จ.อุบลราชธานี (ที่นายนายสมพงษ์ สีตาคำ)	เพื่อให้ประชาชนมีน้ำ ใช้ในการอุปโภค บริโภค อย่างพอเพียง ทุกฤดูกาล	ขุดลอกสระน้ำ สาธารณะ ประโยชน์ ตาม แบบที่ อบต. กำหนด	๕๐๐,๐๐๐	๕๐๐,๐๐๐	๕๐๐,๐๐๐	๕๐๐,๐๐๐	๕๐๐,๐๐๐	ร้อยละของ จำนวน ครัวเรือน มีน้ำ ใช้เพียงพอ	ประชาชนมีน้ำไว้ อุปโภค บริโภค เพียงพอทุกฤดูกาล	กองช่าง
๖	โครงการก่อสร้างถนน คอนกรีตเสริมเหล็ก หมู่ที่ ๑ บ้านหนองขุ่น เข้มคุ่มแดน ดี หมู่ที่ ๒ บ้านคำปะโอะ ต.ตากแดด อ.ตระการ พืชผล จ.อุบลราชธานี (สายทางจากที่นายนายทอง เปล็น เห่งดี ไป คุ่มแดนดี หมู่ที่๒)	เพื่อให้ประชาชน เดินทางสัญจรไปมาได้ สะดวก มีความ ปลอดภัยในชีวิตและ ทรัพย์สิน	ขนาดผิวจราจร กว้าง ๔ ม. ยาว ๒๒๐ ม. หน้า ๐.๑๕ ม. พร้อม ลงลูกรังไหล่ทาง หรือตามแบบที่ อบต.กำหนด	๕๐๐,๐๐๐	๕๐๐,๐๐๐	๕๐๐,๐๐๐	๕๐๐,๐๐๐	๕๐๐,๐๐๐	ครัวเรือนที่ใช้ เส้นทางสัญจร ไปมา สะดวก ร้อยละ ๘๐ ขึ้น ไป	ประชาชนมีถนน เพื่อการสัญจรไป มาได้สะดวก ปลอดภัยในชีวิต และทรัพย์สิน	กองช่าง
รวม				๑,๐๐๐,๐๐๐	๑,๐๐๐,๐๐๐	๑,๐๐๐,๐๐๐	๑,๐๐๐,๐๐๐	๑,๐๐๐,๐๐๐			

รายละเอียดโครงการพัฒนา
แผนพัฒนาท้องถิ่น (พ.ศ. ๒๕๖๖ – ๒๕๗๐)

แบบ ผ. ๐๒

องค์การบริหารส่วนตำบลตากแดด อำเภอตระการพืชผล จังหวัดอุบลราชธานี

ก. ยุทธศาสตร์จังหวัดที่ ๒ การส่งเสริมการค้า การลงทุนและการท่องเที่ยว

ข. ยุทธศาสตร์การพัฒนาของ อปท. ในเขตจังหวัดอุบลราชธานี ยุทธศาสตร์ที่ ๖ ด้านการพัฒนาโครงสร้างพื้นฐาน

ยุทธศาสตร์การพัฒนา อปท. ที่ ๑ ด้านโครงสร้างพื้นฐาน

➤ แผนงานอุตสาหกรรมและการโยธา

ที่	โครงการ	วัตถุประสงค์	เป้าหมาย (ผลผลิตของ โครงการ)	งบประมาณ					ตัวชี้วัด (KPI)	ผลที่คาดว่าจะ ได้รับ	หน่วยงาน รับผิดชอบหลัก
				๒๕๖๖ (บาท)	๒๕๖๗ (บาท)	๒๕๖๘ (บาท)	๒๕๖๙ (บาท)	๒๕๗๐ (บาท)			
๗	โครงการขยายเขตไฟฟ้าพร้อมหม้อแปลง หมู่ที่ ๑ บ้านหนองซุ่น เข้มคุ่มแดน ต.ตากแดด อ.ตระการพืชผล จ.อุบลราชธานี (ที่นายนายทองเปลว เพ็งดี ไป ที่คุ่มแดนดี หมู่ที่ ๒)	เพื่อให้ประชาชนได้มีไฟฟ้าใช้ อยู่ตามไร่นา และเพื่อการเกษตร อย่างเพียงพอ	ขยายเขตไฟฟ้า สาธารณะพร้อมหม้อแปลง	๖๐๐,๐๐๐	๖๐๐,๐๐๐	๖๐๐,๐๐๐	๖๐๐,๐๐๐	๖๐๐,๐๐๐	ร้อยละของจำนวนครัวเรือนที่มีไฟฟ้าใช้	ประชาชนมีไฟฟ้าใช้เพียงพอเพียง	กองช่าง
๘	โครงการก่อสร้างถนนคอนกรีตเสริมเหล็ก หมู่ที่ ๑ บ้านหนองซุ่น ต.ตากแดด อ.ตระการพืชผล จ.อุบลราชธานี (สายทางจากที่นายนางบุญชู พรหมรินทร์ ไป ที่นายนายทองคำ กุ่ก่อง)	เพื่อให้ประชาชนเดินทางสัญจรไปมาได้สะดวก มีความปลอดภัยในชีวิตและทรัพย์สิน	ขนาดผิวจราจรกว้าง ๔ ม. ยาว ๒๒๐ ม. หนา ๐.๑๕ ม. พร้อมลงลูกรังไหล่ทางหรือตามแบบที่ อบต.กำหนด	๕๐๐,๐๐๐	๕๐๐,๐๐๐	๕๐๐,๐๐๐	๕๐๐,๐๐๐	๕๐๐,๐๐๐	ครัวเรือนที่ใช้เส้นทางสัญจรไปมา สะดวก ร้อยละ ๘๐ ขึ้นไป	ประชาชนมีถนนเพื่อการสัญจรไปมาได้สะดวก ปลอดภัยในชีวิตและทรัพย์สิน	กองช่าง
รวม				๑,๑๐๐,๐๐๐	๑,๑๐๐,๐๐๐	๑,๑๐๐,๐๐๐	๑,๑๐๐,๐๐๐	๑,๑๐๐,๐๐๐			

รายละเอียดโครงการพัฒนา
แผนพัฒนาท้องถิ่น (พ.ศ. ๒๕๖๖ – ๒๕๗๐)

แบบ ผ. ๐๒

องค์การบริหารส่วนตำบลตากแดด อำเภอตระการพืชผล จังหวัดอุบลราชธานี

ก. ยุทธศาสตร์จังหวัดที่ ๒ การส่งเสริมการค้า การลงทุนและการท่องเที่ยว

ข. ยุทธศาสตร์การพัฒนาของ อปท. ในเขตจังหวัดอุบลราชธานี ยุทธศาสตร์ที่ ๖ ด้านการพัฒนาโครงสร้างพื้นฐาน

ยุทธศาสตร์การพัฒนา อปท. ที่ ๑ ด้านโครงสร้างพื้นฐาน

➤ แผนงานอุตสาหกรรมและการโยธา

ที่	โครงการ	วัตถุประสงค์	เป้าหมาย (ผลผลิตของ โครงการ)	งบประมาณ					ตัวชี้วัด (KPI)	ผลที่คาดว่าจะ ได้รับ	หน่วยงาน รับผิดชอบหลัก
				๒๕๖๖ (บาท)	๒๕๖๗ (บาท)	๒๕๖๘ (บาท)	๒๕๖๙ (บาท)	๒๕๗๐ (บาท)			
๙	โครงการเสริมผิวลาดยาง แอสฟัลท์ติกคอนกรีต หมู่ที่ ๑ บ้านหนองขุ่น ต.ตากแดด อ.ตระการ พืชผล จ.อุบลราชธานี (สายทางจากที่นางนงบุญ ชู พรหมรินทร์ ไป ที่นา นายทองคำ กุ่ก่อง)	เพื่อให้ประชาชน เดินทางสัญจรไปมาได้ สะดวก มีความ ปลอดภัยในชีวิตและ ทรัพย์สิน	ขนาดผิวจราจร กว้าง ๔ ม. ยาว ๒๒๐ ม. หนา ๐.๐๔ ม. หรือตามแบบที่ อบต.กำหนด	๓๒๐,๐๐๐	๓๒๐,๐๐๐	๓๒๐,๐๐๐	๓๒๐,๐๐๐	๓๒๐,๐๐๐	คร่าวเรือ่นที่ใช้ เส้นทางสัญจร ไปมา สะดวก ร้อยละ ๘๐ ขึ้น ไป	ประชาชนมีถนน เพื่อการสัญจรไป มาได้สะดวก ปลอดภัยในชีวิต และทรัพย์สิน	กองช่าง
๑๐	โครงการก่อสร้างถนน คอนกรีตเสริมเหล็ก หมู่ที่ ๑ บ้านหนองขุ่น ต.ตากแดด อ.ตระการ พืชผล จ.อุบลราชธานี (สายทางจากที่นาย ประจักษ์ พิลากุล ไป ที่นางนงนันทา ชายผา)	เพื่อให้ประชาชน เดินทางสัญจรไปมาได้ สะดวก มีความ ปลอดภัยในชีวิตและ ทรัพย์สิน	ขนาดผิวจราจร กว้าง ๔ ม. ยาว ๒๒๐ ม. หนา ๐.๑๕ ม. พร้อม ลงลูกรังไหล่ทาง หรือตามแบบที่ อบต.กำหนด	๕๐๐,๐๐๐	๕๐๐,๐๐๐	๕๐๐,๐๐๐	๕๐๐,๐๐๐	๕๐๐,๐๐๐	คร่าวเรือ่นที่ใช้ เส้นทางสัญจร ไปมา สะดวก ร้อยละ ๘๐ ขึ้น ไป	ประชาชนมีถนน เพื่อการสัญจรไป มาได้สะดวก ปลอดภัยในชีวิต และทรัพย์สิน	กองช่าง
รวม				๘๒๐,๐๐๐	๘๒๐,๐๐๐	๘๒๐,๐๐๐	๘๒๐,๐๐๐	๘๒๐,๐๐๐			

รายละเอียดโครงการพัฒนา
แผนพัฒนาท้องถิ่น (พ.ศ. ๒๕๖๖ – ๒๕๗๐)

แบบ ผ. ๐๒

องค์การบริหารส่วนตำบลตากแดด อำเภอตระการพืชผล จังหวัดอุบลราชธานี

ก. ยุทธศาสตร์จังหวัดที่ ๒ การส่งเสริมการค้า การลงทุนและการท่องเที่ยว

ข. ยุทธศาสตร์การพัฒนาของ อปท. ในเขตจังหวัดอุบลราชธานี ยุทธศาสตร์ที่ ๖ ด้านการพัฒนาโครงสร้างพื้นฐาน

ยุทธศาสตร์การพัฒนา อปท. ที่ ๑ ด้านโครงสร้างพื้นฐาน

➤ แผนงานอุตสาหกรรมและการโยธา

ที่	โครงการ	วัตถุประสงค์	เป้าหมาย (ผลผลิตของ โครงการ)	งบประมาณ					ตัวชี้วัด (KPI)	ผลที่คาดว่าจะ ได้รับ	หน่วยงาน รับผิดชอบหลัก
				๒๕๖๖ (บาท)	๒๕๖๗ (บาท)	๒๕๖๘ (บาท)	๒๕๖๙ (บาท)	๒๕๗๐ (บาท)			
๑๑	โครงการก่อสร้างวาง ระบายน้ำคอนกรีตเสริม เหล็กพร้อมฝापิด หมู่ที่ ๑ บ้านหนองขุ่น ต.ตากแดด อ.ตระการ พืชผล จ.อุบลราชธานี (จากบ้านนายบัวเรียน บุญธรรม ไป บ้านนายหุย บัวพะตา)	เพื่อให้ประชาชนในหมู่ ที่ ๑ มีการระบายน้ำที่ ดีไม่ท่วมขัง	วางระบายน้ำ พร้อมฝापิด กว้าง ๐.๔๐ x ๐.๕๐ ม. ยาว ๒๔๐ ม. จำนวน ฝापิด ๒๔๐ ฝา หรือตามแบบที่ อบต.กำหนด	๒๐๐,๐๐๐	๒๐๐,๐๐๐	๒๐๐,๐๐๐	๒๐๐,๐๐๐	๒๐๐,๐๐๐	ร้อยละ ครัวเรือนมีน้ำ ท่วมขังลดลง	ลดปัญหาน้ำท่วม ขัง	กองช่าง
๑๒	โครงการก่อสร้างสะพาน คอนกรีตเสริมเหล็ก (ลำห้วยเขมร) หมู่ที่ ๑ บ้านหนองขุ่น ต.ตากแดด อ.ตระการพืชผล จ.อุบลราชธานี	เพื่อให้ประชาชน เดินทางสัญจรไปมาได้ สะดวก มีความ ปลอดภัยในชีวิตและ ทรัพย์สิน	ก่อสร้างสะพาน คอนกรีตเสริม เหล็ก ตามแบบ ที่ อบต.กำหนด	๑,๐๐๐,๐๐๐	๑,๐๐๐,๐๐๐	๑,๐๐๐,๐๐๐	๑,๐๐๐,๐๐๐	๑,๐๐๐,๐๐๐	ครัวเรือนที่ใช้ เส้นทางสัญจร ไปมา สะดวก ร้อยละ ๘๐ ขึ้น ไป	ประชาชนเดินทาง สัญจรไปมาได้ สะดวกปลอดภัยใน ชีวิตและทรัพย์สิน	กองช่าง
รวม				๑,๒๐๐,๐๐๐	๑,๒๐๐,๐๐๐	๑,๒๐๐,๐๐๐	๑,๒๐๐,๐๐๐	๑,๒๐๐,๐๐๐			

รายละเอียดโครงการพัฒนา
แผนพัฒนาท้องถิ่น (พ.ศ. ๒๕๖๖ – ๒๕๗๐)

แบบ ผ. ๐๒

องค์การบริหารส่วนตำบลตากแดด อำเภอตระการพืชผล จังหวัดอุบลราชธานี

ก. ยุทธศาสตร์จังหวัดที่ ๒ การส่งเสริมการค้า การลงทุนและการท่องเที่ยว

ข. ยุทธศาสตร์การพัฒนาของ อปท. ในเขตจังหวัดอุบลราชธานี ยุทธศาสตร์ที่ ๖ ด้านการพัฒนาโครงสร้างพื้นฐาน

ยุทธศาสตร์การพัฒนา อปท. ที่ ๑ ด้านโครงสร้างพื้นฐาน

➤ แผนงานอุตสาหกรรมและการโยธา

ที่	โครงการ	วัตถุประสงค์	เป้าหมาย (ผลผลิตของ โครงการ)	งบประมาณ					ตัวชี้วัด (KPI)	ผลที่คาดว่าจะ ได้รับ	หน่วยงาน รับผิดชอบหลัก
				๒๕๖๖ (บาท)	๒๕๖๗ (บาท)	๒๕๖๘ (บาท)	๒๕๖๙ (บาท)	๒๕๗๐ (บาท)			
๑๓	โครงการขยายเขตไฟฟ้าพร้อมหม้อแปลง หมู่ที่ ๑ บ้านหนองขุ่น ต.ตากแดด อ.ตระการพืชผล จ.อุบลราชธานี (จากบ้านบุญชู พรหมรินทร์ ไป บ้านนายทองคำ กุก่อง)	เพื่อให้ประชาชนได้มีไฟฟ้าใช้ อยู่ตามไร่นา และเพื่อการเกษตร อย่างเพียงพอ	ขยายเขตไฟฟ้า สาธารณะพร้อมหม้อแปลง	๖๐๐,๐๐๐	๖๐๐,๐๐๐	๖๐๐,๐๐๐	๖๐๐,๐๐๐	๖๐๐,๐๐๐	ร้อยละของจำนวนครัวเรือนที่มีไฟฟ้าใช้	ประชาชนมีไฟฟ้าใช้เพียงพอเพียง	กองช่าง
๑๔	โครงการก่อสร้างถนนคอนกรีตเสริมเหล็ก หมู่ที่ ๑ บ้านหนองขุ่น ต.ตากแดด อ.ตระการพืชผล จ.อุบลราชธานี (สายทางจากที่น่านางสีดา ธนุแก้ง ไป ที่น่านางมอน มีแสง)	เพื่อให้ประชาชนเดินทางสัญจรไปมาได้สะดวก มีความปลอดภัยในชีวิตและทรัพย์สิน	ขนาดผิวจราจรกว้าง ๔ ม. ยาว ๒๒๐ ม. หนา ๐.๑๕ ม. พร้อมลงลูกรังไหล่ทางหรือตามแบบที่ อบต.กำหนด	๕๐๐,๐๐๐	๕๐๐,๐๐๐	๕๐๐,๐๐๐	๕๐๐,๐๐๐	๕๐๐,๐๐๐	ครัวเรือนที่ใช้เส้นทางสัญจรไปมา สะดวก ร้อยละ ๘๐ ขึ้นไป	ประชาชนมีถนนเพื่อการสัญจรไปมาได้สะดวก ปลอดภัยในชีวิตและทรัพย์สิน	กองช่าง
รวม				๑,๑๐๐,๐๐๐	๑,๑๐๐,๐๐๐	๑,๑๐๐,๐๐๐	๑,๑๐๐,๐๐๐	๑,๑๐๐,๐๐๐			

รายละเอียดโครงการพัฒนา
แผนพัฒนาท้องถิ่น (พ.ศ. ๒๕๖๖ – ๒๕๗๐)

แบบ ผ. ๐๒

องค์การบริหารส่วนตำบลตากแดด อำเภอตระการพืชผล จังหวัดอุบลราชธานี

ก. ยุทธศาสตร์จังหวัดที่ ๒ การส่งเสริมการค้า การลงทุนและการท่องเที่ยว

ข. ยุทธศาสตร์การพัฒนาของ อปท. ในเขตจังหวัดอุบลราชธานี ยุทธศาสตร์ที่ ๖ ด้านการพัฒนาโครงสร้างพื้นฐาน

ยุทธศาสตร์การพัฒนา อปท. ที่ ๑ ด้านโครงสร้างพื้นฐาน

➤ แผนงานอุตสาหกรรมและการโยธา

ที่	โครงการ	วัตถุประสงค์	เป้าหมาย (ผลผลิตของ โครงการ)	งบประมาณ					ตัวชี้วัด (KPI)	ผลที่คาดว่าจะได้รับ	หน่วยงาน รับผิดชอบหลัก
				๒๕๖๖ (บาท)	๒๕๖๗ (บาท)	๒๕๖๘ (บาท)	๒๕๖๙ (บาท)	๒๕๗๐ (บาท)			
๑๕	โครงการก่อสร้างถนนคอนกรีตเสริมเหล็ก หมู่ที่ ๒ บ้านคำปะโอะ ต.ตากแดด เข้ม หมู่ที่ ๙ บ้านศรีสวัสดิ์ ต.โนนสูง อ.ตระการพืชผล จ.อุบลราชธานี (สายทางทิศเหนือวัดคำปะโอะ)	เพื่อให้ประชาชนเดินทางสัญจรไปมาได้สะดวก มีความปลอดภัยในชีวิตและทรัพย์สิน	ขนาดผิวจราจรกว้าง ๔ ม. ยาว ๑,๘๐๐ ม. หนา ๐.๑๕ ม. พร้อมลงลูกรังไหล่ทางหรือตามแบบที่อบต.กำหนด	๔,๐๐๐,๐๐๐	๔,๐๐๐,๐๐๐	๔,๐๐๐,๐๐๐	๔,๐๐๐,๐๐๐	๔,๐๐๐,๐๐๐	ครัวเรือนที่ใช้เส้นทางสัญจรไปมา สะดวก ร้อยละ ๘๐ ขึ้นไป	ประชาชนมีถนนเพื่อการสัญจรไปมาได้สะดวก ปลอดภัยในชีวิตและทรัพย์สิน	กองช่าง
๑๖	โครงการเสริมผิวลาดยางแอสฟัลท์ติกคอนกรีต หมู่ที่ ๒ บ้านคำปะโอะ ต.ตากแดด อ.ตระการพืชผล จ.อุบลราชธานี (สายทางทิศเหนือหมู่บ้าน)	เพื่อให้ประชาชนเดินทางสัญจรไปมาได้สะดวก มีความปลอดภัยในชีวิตและทรัพย์สิน	ขนาดผิวจราจรกว้าง ๕ ม. ยาว ๔๐๐ ม. หนา ๐.๑๔ ม. หรือตามแบบที่อบต.กำหนด	๗๒๐,๐๐๐	๗๒๐,๐๐๐	๗๒๐,๐๐๐	๗๒๐,๐๐๐	๗๒๐,๐๐๐	ครัวเรือนที่ใช้เส้นทางสัญจรไปมา สะดวก ร้อยละ ๘๐ ขึ้นไป	ประชาชนมีถนนเพื่อการสัญจรไปมาได้สะดวก ปลอดภัยในชีวิตและทรัพย์สิน	กองช่าง
รวม				๔,๗๒๐,๐๐๐	๔,๗๒๐,๐๐๐	๔,๗๒๐,๐๐๐	๔,๗๒๐,๐๐๐	๔,๗๒๐,๐๐๐			

รายละเอียดโครงการพัฒนา
แผนพัฒนาท้องถิ่น (พ.ศ. ๒๕๖๖ – ๒๕๗๐)

แบบ ผ. ๐๒

องค์การบริหารส่วนตำบลตากแดด อำเภอตระการพืชผล จังหวัดอุบลราชธานี

ก. ยุทธศาสตร์จังหวัดที่ ๒ การส่งเสริมการค้า การลงทุนและการท่องเที่ยว

ข. ยุทธศาสตร์การพัฒนาของ อปท. ในเขตจังหวัดอุบลราชธานี ยุทธศาสตร์ที่ ๖ ด้านการพัฒนาโครงสร้างพื้นฐาน

ยุทธศาสตร์การพัฒนา อปท. ที่ ๑ ด้านโครงสร้างพื้นฐาน

➤ แผนงานอุตสาหกรรมและการโยธา

ที่	โครงการ	วัตถุประสงค์	เป้าหมาย (ผลผลิตของ โครงการ)	งบประมาณ					ตัวชี้วัด (KPI)	ผลที่คาดว่าจะ ได้รับ	หน่วยงาน รับผิดชอบหลัก
				๒๕๖๖ (บาท)	๒๕๖๗ (บาท)	๒๕๖๘ (บาท)	๒๕๖๙ (บาท)	๒๕๗๐ (บาท)			
๑๗	โครงการปรับปรุงถนน ลูกรังภายในหมู่บ้าน หมู่ที่ ๒ บ้านคำปะโอ๊ะ ต.ตากแดด อ.ตระการ พืชผล จ.อุบลราชธานี	เพื่อให้ประชาชน เดินทางสัญจรไปมาได้ สะดวก มีความ ปลอดภัยในชีวิตและ ทรัพย์สิน	ปรับปรุงถนน ลูกรัง กว้าง ๔ ม. ยาว ๑,๕๐๐ ม. หรือตามแบบที่ อปท. กำหนด	๕๐,๐๐๐	๕๐,๐๐๐	๕๐,๐๐๐	๕๐,๐๐๐	๕๐,๐๐๐	ครัวเรือนที่ใช้ เส้นทางสัญจร ไปมา สะดวก ร้อยละ ๘๐ ขึ้น ไป	ประชาชนมีถนน เพื่อการสัญจรไป มาได้สะดวก ปลอดภัยในชีวิต และทรัพย์สิน	กองช่าง
๑๘	โครงการเสริมผิวลาดยาง แอสฟัลต์ติกคอนกรีต หมู่ที่ ๒ บ้านคำปะโอ๊ะ ต.ตากแดด อ.ตระการ พืชผล จ.อุบลราชธานี (สายทางจากบ้านนายบุญ จัน บับพะตา ไปบ้านนาง ทองสวรรค์ คำภีเดช)	เพื่อให้ประชาชน เดินทางสัญจรไปมาได้ สะดวก มีความ ปลอดภัยในชีวิตและ ทรัพย์สิน	ขนาดผิวจราจร กว้าง ๔ ม. ยาว ๒๕๐ ม. หนา ๐.๐๔ ม. หรือตามแบบที่ อปท. กำหนด	๓๖๐,๐๐๐	๓๖๐,๐๐๐	๓๖๐,๐๐๐	๓๖๐,๐๐๐	๓๖๐,๐๐๐	ครัวเรือนที่ใช้ เส้นทางสัญจร ไปมา สะดวก ร้อยละ ๘๐ ขึ้น ไป	ประชาชนมีถนน เพื่อการสัญจรไป มาได้สะดวก ปลอดภัยในชีวิต และทรัพย์สิน	กองช่าง
รวม				๔๑๐,๐๐๐	๔๑๐,๐๐๐	๔๑๐,๐๐๐	๔๑๐,๐๐๐	๔๑๐,๐๐๐			

รายละเอียดโครงการพัฒนา
แผนพัฒนาท้องถิ่น (พ.ศ. ๒๕๖๖ – ๒๕๗๐)

แบบ ผ. ๐๒

องค์การบริหารส่วนตำบลตากแดด อำเภอตระการพืชผล จังหวัดอุบลราชธานี

ก. ยุทธศาสตร์จังหวัดที่ ๒ การส่งเสริมการค้า การลงทุนและการท่องเที่ยว

ข. ยุทธศาสตร์การพัฒนาของ อปท. ในเขตจังหวัดอุบลราชธานี ยุทธศาสตร์ที่ ๖ ด้านการพัฒนาโครงสร้างพื้นฐาน

ยุทธศาสตร์การพัฒนา อปท. ที่ ๑ ด้านโครงสร้างพื้นฐาน

➤ แผนงานอุตสาหกรรมและการโยธา

ที่	โครงการ	วัตถุประสงค์	เป้าหมาย (ผลผลิตของ โครงการ)	งบประมาณ					ตัวชี้วัด (KPI)	ผลที่คาดว่าจะ ได้รับ	หน่วยงาน รับผิดชอบหลัก
				๒๕๖๖ (บาท)	๒๕๖๗ (บาท)	๒๕๖๘ (บาท)	๒๕๖๙ (บาท)	๒๕๗๐ (บาท)			
๑๙	โครงการก่อสร้างถนนคอนกรีตเสริมเหล็ก หมู่ที่ ๒ บ้านคำปะโอะ ต.ตากแดด อ.ตระการพืชผล จ.อุบลราชธานี (สายทางจากบ้านนางวิลัย แสงสีดา ไป สามแยกคุ้มดอนแดง)	เพื่อให้ประชาชนเดินทางสัญจรไปมาได้สะดวก มีความปลอดภัยในชีวิตและทรัพย์สิน	ขนาดผิวจราจรกว้าง ๔ ม. ยาว ๒๒๐ ม. หนา ๐.๑๕ ม. พร้อมลงลูกรังไหล่ทางหรือตามแบบที่อบต.กำหนด	๕๐๐,๐๐๐	๕๐๐,๐๐๐	๕๐๐,๐๐๐	๕๐๐,๐๐๐	๕๐๐,๐๐๐	ครัวเรือนที่ใช้เส้นทางสัญจรไปมา สะดวก ร้อยละ ๘๐ ขึ้นไป	ประชาชนมีถนนเพื่อการสัญจรไปมาได้สะดวก ปลอดภัยในชีวิตและทรัพย์สิน	กองช่าง
๒๐	โครงการก่อสร้างระบบประปาหมู่บ้าน หมู่ที่ ๒ บ้านคำปะโอะ ต.ตากแดด อ.ตระการพืชผล จ.อุบลราชธานี (คุ้มดอนแดง)	เพื่อให้ประชาชนมีน้ำใช้ในการอุปโภค บริโภค อย่างพอเพียงและมีคุณภาพ	ระบบประปาหมู่บ้าน ตามแบบที่ อบต. กำหนด	๑,๙๐๐,๐๐๐	๑,๙๐๐,๐๐๐	๑,๙๐๐,๐๐๐	๑,๙๐๐,๐๐๐	๑,๙๐๐,๐๐๐	ร้อยละของจำนวนครัวเรือนมีน้ำใช้เพียงพอ	ประชาชนมีน้ำไว้อุปโภค บริโภค เพียงพอและมีคุณภาพ	กองช่าง
รวม				๒,๔๐๐,๐๐๐	๒,๔๐๐,๐๐๐	๒,๔๐๐,๐๐๐	๒,๔๐๐,๐๐๐	๒,๔๐๐,๐๐๐			

รายละเอียดโครงการพัฒนา
แผนพัฒนาท้องถิ่น (พ.ศ. ๒๕๖๖ – ๒๕๗๐)

องค์การบริหารส่วนตำบลตากแดด อำเภอตระการพืชผล จังหวัดอุบลราชธานี

ก. ยุทธศาสตร์จังหวัดที่ ๒ การส่งเสริมการค้า การลงทุนและการท่องเที่ยว

ข. ยุทธศาสตร์การพัฒนาของ อปท. ในเขตจังหวัดอุบลราชธานี ยุทธศาสตร์ที่ ๖ ด้านการพัฒนาโครงสร้างพื้นฐาน

ยุทธศาสตร์การพัฒนา อปท. ที่ ๑ ด้านโครงสร้างพื้นฐาน

➤ แผนงานอุตสาหกรรมและการโยธา

ที่	โครงการ	วัตถุประสงค์	เป้าหมาย (ผลผลิตของ โครงการ)	งบประมาณ					ตัวชี้วัด (KPI)	ผลที่คาดว่าจะได้รับ	หน่วยงาน รับผิดชอบหลัก
				๒๕๖๖ (บาท)	๒๕๖๗ (บาท)	๒๕๖๘ (บาท)	๒๕๖๙ (บาท)	๒๕๗๐ (บาท)			
๒๑	โครงการขยายเขตระบบ ประปาหมู่บ้าน หมู่ที่ ๒ บ้านคำปะโอ๊ะ ต.ตากแดด อ.ตระการพืชผล จ.อุบลราชธานี	เพื่อให้ประชาชนมีน้ำใช้ ในการอุปโภค บริโภค อย่างพอเพียงและมี คุณภาพ	ขยายเขตระบบ ประปาหมู่บ้าน ตาม แบบที่ อบต.กำหนด	๒๕๐,๐๐๐	๒๕๐,๐๐๐	๒๕๐,๐๐๐	๒๕๐,๐๐๐	๒๕๐,๐๐๐	ร้อยละของ จำนวน ครัวเรือนมีน้ำ ใช้เพียงพอ	ประชาชนมีน้ำไว้ อุปโภค บริโภค เพียงพอและมี คุณภาพ	กองช่าง
๒๒	โครงการติดตั้งเครื่องกรอง น้ำดื่ม หมู่ที่ ๒ บ้านคำปะโอ๊ะ ต.ตากแดด อ.ตระการพืชผล จ.อุบลราชธานี	เพื่อให้ประชาชนมีน้ำใช้ เพื่อการบริโภคที่สะอาด และมีคุณภาพ เพียงพอ ทุกฤดูกาล	ติดตั้งเครื่องกรองน้ำ ตามแบบที่ อบต. กำหนด	๕๐๐,๐๐๐	๕๐๐,๐๐๐	๕๐๐,๐๐๐	๕๐๐,๐๐๐	๕๐๐,๐๐๐	ร้อยละของ ครัวเรือนมีน้ำ ใช้อย่าง เพียงพอ	ประชาชนมีน้ำใช้ อุปโภคบริโภค อย่างเพียงพอและ มีคุณภาพ	กองช่าง
๒๓	โครงการซ่อมแซม ฝายทด น้ำลำห้วยเกลี้ยง หมู่ที่ ๒ บ้านคำปะโอ๊ะ ต.ตากแดด อ.ตระการพืชผล จ.อุบลราชธานี	เพื่อให้ประชาชนมีน้ำใช้ เพื่อการบริโภคที่สะอาด และเพียงพอและมี คุณภาพ เพียงพอทุก ฤดูกาล	ซ่อมแซมฝายทดน้ำ ตามแบบที่ อบต. กำหนด	๒๐๐,๐๐๐	๒๐๐,๐๐๐	๒๐๐,๐๐๐	๒๐๐,๐๐๐	๒๐๐,๐๐๐	ร้อยละของ ครัวเรือนมีน้ำ ใช้อย่าง เพียงพอ	ประชาชนมีน้ำใช้ อุปโภคบริโภค อย่างเพียงพอทุก ฤดูกาล	กองช่าง
รวม				๙๕๐,๐๐๐	๙๕๐,๐๐๐	๙๕๐,๐๐๐	๙๕๐,๐๐๐	๙๕๐,๐๐๐			

รายละเอียดโครงการพัฒนา
แผนพัฒนาท้องถิ่น (พ.ศ. ๒๕๖๖ – ๒๕๗๐)
องค์การบริหารส่วนตำบลตากแดด อำเภอตระการพืชผล จังหวัดอุบลราชธานี

- ก. ยุทธศาสตร์จังหวัดที่ ๒ การส่งเสริมการค้า การลงทุนและการท่องเที่ยว
ข. ยุทธศาสตร์การพัฒนาของ อปท. ในเขตจังหวัดอุบลราชธานี ยุทธศาสตร์ที่ ๖ ด้านการพัฒนาโครงสร้างพื้นฐาน
ยุทธศาสตร์การพัฒนา อปท. ที่ ๑ ด้านโครงสร้างพื้นฐาน

➤ แผนงานอุตสาหกรรมและการโยธา

ที่	โครงการ	วัตถุประสงค์	เป้าหมาย (ผลผลิตของ โครงการ)	งบประมาณ					ตัวชี้วัด (KPI)	ผลที่คาดว่าจะ ได้รับ	หน่วยงาน รับผิดชอบหลัก
				๒๕๖๖ (บาท)	๒๕๖๗ (บาท)	๒๕๖๘ (บาท)	๒๕๖๙ (บาท)	๒๕๗๐ (บาท)			
๒๔	โครงการขุดเจาะบ่อบาดาล พลังงานแสงอาทิตย์ เพื่อการเกษตร หมู่ที่ ๒ บ้านคำปะโอะ ต.ตากแดด อ.ตระการพืชผล จ.อุบลราชธานี	เพื่อให้ประชาชนมีน้ำ ใช้เพื่อการอุปโภค บริโภค อย่างเพียงพอ ทุกฤดูกาล	ขุดเจาะบ่อบาดาล พร้อม ติดตั้งแผงโซลาร์ เซลล์ ตามแบบที่ อบต.กำหนด	๕๐๐,๐๐๐	๕๐๐,๐๐๐	๕๐๐,๐๐๐	๕๐๐,๐๐๐	๕๐๐,๐๐๐	ร้อยละของ ครัวเรือนมีน้ำ ใช้อย่าง เพียงพอ	ประชาชนมีน้ำใช้ อุปโภคบริโภคและ เพื่อการเกษตร อย่างเพียงพอทุก ฤดูกาล	กองช่าง
๒๕	โครงการติดตั้งไฟ สาธารณะรายทางภายใน หมู่บ้าน หมู่ที่ ๒ บ้านคำ ปะโอะ ต.ตากแดด อ.ตระการพืชผล จ.อุบลราชธานี	เพื่อเกิดความสะดวก ปลอดภัย ในการ สัญจรในเวลากลางคืน ลดความเสี่ยงในการ เกิดอุบัติเหตุบนท้อง ถนนในเวลากลางคืน	ติดตั้งดวงไฟ หลอดไฟ ตาม ถนนสายหลัก ตรอก ซอย และ จุดสำคัญ	๕๐,๐๐๐	๕๐,๐๐๐	๕๐,๐๐๐	๕๐,๐๐๐	๕๐,๐๐๐	ร้อยละของ ประชาชนที่ใช้ เส้นทางสัญจร ปลอดภัย	ประชาชนมีการ สัญจรไป-มา ใน เวลากลางคืน ได้ อย่างสะดวก ปลอดภัยในชีวิต และทรัพย์สิน	กองช่าง
รวม				๕๕๐,๐๐๐	๕๕๐,๐๐๐	๕๕๐,๐๐๐	๕๕๐,๐๐๐	๕๕๐,๐๐๐			

รายละเอียดโครงการพัฒนา
แผนพัฒนาท้องถิ่น (พ.ศ. ๒๕๖๖ – ๒๕๗๐)

แบบ ผ. ๐๒

องค์การบริหารส่วนตำบลตากแดด อำเภอตระการพืชผล จังหวัดอุบลราชธานี

ก. ยุทธศาสตร์จังหวัดที่ ๒ การส่งเสริมการค้า การลงทุนและการท่องเที่ยว

ข. ยุทธศาสตร์การพัฒนาของ อปท. ในเขตจังหวัดอุบลราชธานี ยุทธศาสตร์ที่ ๖ ด้านการพัฒนาโครงสร้างพื้นฐาน

ยุทธศาสตร์การพัฒนา อปท. ที่ ๑ ด้านโครงสร้างพื้นฐาน

➤ แผนงานอุตสาหกรรมและการโยธา

ที่	โครงการ	วัตถุประสงค์	เป้าหมาย (ผลผลิตของ โครงการ)	งบประมาณ					ตัวชี้วัด (KPI)	ผลที่คาดว่าจะ ได้รับ	หน่วยงาน รับผิดชอบหลัก
				๒๕๖๖ (บาท)	๒๕๖๗ (บาท)	๒๕๖๘ (บาท)	๒๕๖๙ (บาท)	๒๕๗๐ (บาท)			
๒๖	โครงการติดตั้งไฟสาธารณะ รายทาง พร้อมติดตั้งแผงโซลา เซลล์ หมู่ที่ ๒ บ้านคำปะโอะ ต.ตากแดด อ.ตระการพืชผล จ.อุบลราชธานี (จากบ้านนางบุญมี ยุตะกิจ ไป ถนนตระการพืชผล-ศรีเมือง ใหม่)	เพื่อให้เกิดความ สะดวก ปลอดภัย ในการสัญจรในเวลา กลางคืน ลดความ เสี่ยงในการเกิด อุบัติเหตุบนท้องถนน ในเวลากลางคืน	ติดตั้งดวงไฟ หลอดไฟ ตาม ถนนสายหลัก ตรอก ซอย และ จุดสำคัญ	๘๐๐,๐๐๐	๘๐๐,๐๐๐	๘๐๐,๐๐๐	๘๐๐,๐๐๐	๘๐๐,๐๐๐	ร้อยละของ ประชาชนที่ใช้ เส้นทางสัญจร ปลอดภัย	ประชาชนมีการ สัญจรไป-มา ใน เวลากลางคืน ได้ อย่างสะดวก ปลอดภัยในชีวิต และทรัพย์สิน	กองช่าง
๒๗	โครงการขยายเขตไฟฟ้า พร้อมหม้อแปลง หมู่ที่ ๓ บ้านตากแดด ต.ตากแดด อ.ตระการพืชผล จ.อุบลราชธานี (จากบ้านนายประหยัด บุญ เย็น ไปบ้านนางลำพรรณ กันยางาม)	เพื่อให้ประชาชนได้มี ไฟฟ้าใช้อย่างทั่วไป	ขยายเขตไฟฟ้า สาธารณะพร้อม หม้อแปลง หรือตามแบบที่ อบต.กำหนด	๖๐๐,๐๐๐	๖๐๐,๐๐๐	๖๐๐,๐๐๐	๖๐๐,๐๐๐	๖๐๐,๐๐๐	ร้อยละของ จำนวน ครัวเรือนที่มี ไฟฟ้าใช้	ประชาชนมีไฟฟ้า ใช้เพียงพอ และ ทั่วไป	กองช่าง
รวม				๑,๔๐๐,๐๐๐	๑,๔๐๐,๐๐๐	๑,๔๐๐,๐๐๐	๑,๔๐๐,๐๐๐	๑,๔๐๐,๐๐๐			

รายละเอียดโครงการพัฒนา
แผนพัฒนาท้องถิ่น (พ.ศ. ๒๕๖๖ – ๒๕๗๐)

องค์การบริหารส่วนตำบลตากแดด อำเภอตระการพืชผล จังหวัดอุบลราชธานี

ก. ยุทธศาสตร์จังหวัดที่ ๒ การส่งเสริมการค้า การลงทุนและการท่องเที่ยว

ข. ยุทธศาสตร์การพัฒนาของ อปท. ในเขตจังหวัดอุบลราชธานี ยุทธศาสตร์ที่ ๖ ด้านการพัฒนาโครงสร้างพื้นฐาน

ยุทธศาสตร์การพัฒนา อปท. ที่ ๑ ด้านโครงสร้างพื้นฐาน

➤ แผนงานอุตสาหกรรมและการโยธา

ที่	โครงการ	วัตถุประสงค์	เป้าหมาย (ผลผลิตของ โครงการ)	งบประมาณ					ตัวชี้วัด (KPI)	ผลที่คาดว่าจะ ได้รับ	หน่วยงาน รับผิดชอบหลัก
				๒๕๖๖ (บาท)	๒๕๖๗ (บาท)	๒๕๖๘ (บาท)	๒๕๖๙ (บาท)	๒๕๗๐ (บาท)			
๒๘	โครงการขยายเขตไฟฟ้าพร้อมหม้อแปลง หมู่ที่ ๓ บ้านตากแดด ต.ตากแดด อ.ตระการพืชผล จ.อุบลราชธานี (จากบ้านนายคำ คำชาติ ไปที่นายพรมมา คุณเหล็ก)	เพื่อให้ประชาชนได้มีไฟฟ้าใช้อย่างทั่วไป	ขยายเขตไฟฟ้าสาธารณะพร้อมหม้อแปลงหรือตามแบบที่อบต.กำหนด	๖๐๐,๐๐๐	๖๐๐,๐๐๐	๖๐๐,๐๐๐	๖๐๐,๐๐๐	๖๐๐,๐๐๐	ร้อยละของจำนวนครัวเรือนที่มีไฟฟ้าใช้	ประชาชนมีไฟฟ้าใช้เพียงพอและทั่วไ	กองช่าง
๒๙	โครงการก่อสร้างถนนคอนกรีตเสริมเหล็ก หมู่ที่ ๓ บ้านตากแดด ต.ตากแดด อ.ตระการพืชผล จ.อุบลราชธานี (สายทางจากบ้านนายประหยัด บุญเย็น ไป บ้านนางลำพรรณณ กันยาราม)	เพื่อให้ประชาชนเดินทางสัญจรไปมาได้สะดวก มีความปลอดภัยในชีวิตและทรัพย์สิน	ขนาดผิวจราจรกว้าง ๔ ม. ยาว ๗๐๐ ม. หนา ๐.๑๕ ม. พร้อมลงลูกรังไหล่ทางหรือตามแบบที่อบต.กำหนด	๑,๕๖๐,๐๐๐	๑,๕๖๐,๐๐๐	๑,๕๖๐,๐๐๐	๑,๕๖๐,๐๐๐	๑,๕๖๐,๐๐๐	ครัวเรือนที่ใช้เส้นทางสัญจรไปมา สะดวก ร้อยละ ๘๐ ขึ้นไป	ประชาชนมีถนนเพื่อการสัญจรไปมาได้สะดวกปลอดภัยในชีวิตและทรัพย์สิน	กองช่าง
รวม				๒,๑๖๐,๐๐๐	๒,๑๖๐,๐๐๐	๒,๑๖๐,๐๐๐	๒,๑๖๐,๐๐๐	๒,๑๖๐,๐๐๐			

รายละเอียดโครงการพัฒนา
แผนพัฒนาท้องถิ่น (พ.ศ. ๒๕๖๖ – ๒๕๗๐)

แบบ ผ. ๐๒

องค์การบริหารส่วนตำบลตากแดด อำเภอตระการพืชผล จังหวัดอุบลราชธานี

ก. ยุทธศาสตร์จังหวัดที่ ๒ การส่งเสริมการค้า การลงทุนและการท่องเที่ยว

ข. ยุทธศาสตร์การพัฒนาของ อปท. ในเขตจังหวัดอุบลราชธานี ยุทธศาสตร์ที่ ๖ ด้านการพัฒนาโครงสร้างพื้นฐาน

ยุทธศาสตร์การพัฒนา อปท. ที่ ๑ ด้านโครงสร้างพื้นฐาน

➤ แผนงานอุตสาหกรรมและการโยธา

ที่	โครงการ	วัตถุประสงค์	เป้าหมาย (ผลผลิตของ โครงการ)	งบประมาณ					ตัวชี้วัด (KPI)	ผลที่คาดว่าจะ ได้รับ	หน่วยงาน รับผิดชอบหลัก
				๒๕๖๖ (บาท)	๒๕๖๗ (บาท)	๒๕๖๘ (บาท)	๒๕๖๙ (บาท)	๒๕๗๐ (บาท)			
๓๐	โครงการก่อสร้างถนนคอนกรีตเสริมเหล็ก หมู่ที่ ๓ บ้านตากแดด ต.ตากแดด อ.ตระการพืชผล จ.อุบลราชธานี (สายทางจากบ้านนายคำ คำชาติ ไป ที่นายนายพรมมา คุณเหล็ก)	เพื่อให้ประชาชนเดินทางสัญจรไปมาได้สะดวก มีความปลอดภัยในชีวิตและทรัพย์สิน	ขนาดผิวจราจรกว้าง ๔ ม. ยาว ๖๐๐ ม. หนา ๐.๑๕ ม. พร้อมลงลูกรังไหล่ทางหรือตามแบบที่ อบต.กำหนด	๑,๓๕๐,๐๐๐	๑,๓๕๐,๐๐๐	๑,๓๕๐,๐๐๐	๑,๓๕๐,๐๐๐	๑,๓๕๐,๐๐๐	ครัวเรือนที่ใช้เส้นทางสัญจรไปมา สะดวก ร้อยละ ๘๐ ขึ้นไป	ประชาชนมีถนนเพื่อการสัญจรไปมาได้สะดวก ปลอดภัยในชีวิตและทรัพย์สิน	กองช่าง
๓๑	โครงการก่อสร้างถนนลูกรัง หมู่ที่ ๓ บ้านตากแดด ต.ตากแดด อ.ตระการพืชผล จ.อุบลราชธานี (รอบดอนปู่ตา)	เพื่อให้ประชาชนเดินทางสัญจรไปมาได้สะดวก มีความปลอดภัยในชีวิตและทรัพย์สิน	ก่อสร้างถนนลูกรัง ขนาดกว้าง ๔ ม. ยาว ๕๐๐ ม. หรือตามแบบที่ อบต.กำหนด	๗๐,๐๐๐	๗๐,๐๐๐	๗๐,๐๐๐	๗๐,๐๐๐	๗๐,๐๐๐	ครัวเรือนที่ใช้เส้นทางสัญจรไปมา สะดวก ร้อยละ ๘๐ ขึ้นไป	ประชาชนมีถนนเพื่อการสัญจรไปมาได้สะดวก ปลอดภัยในชีวิตและทรัพย์สิน	กองช่าง
รวม				๑,๔๒๐,๐๐๐	๑,๔๒๐,๐๐๐	๑,๔๒๐,๐๐๐	๑,๔๒๐,๐๐๐	๑,๔๒๐,๐๐๐			

รายละเอียดโครงการพัฒนา
แผนพัฒนาท้องถิ่น (พ.ศ. ๒๕๖๖ – ๒๕๗๐)

แบบ ผ. ๐๒

องค์การบริหารส่วนตำบลตากแดด อำเภอตระการพืชผล จังหวัดอุบลราชธานี

ก. ยุทธศาสตร์จังหวัดที่ ๒ การส่งเสริมการค้า การลงทุนและการท่องเที่ยว

ข. ยุทธศาสตร์การพัฒนาของ อปท. ในเขตจังหวัดอุบลราชธานี ยุทธศาสตร์ที่ ๖ ด้านการพัฒนาโครงสร้างพื้นฐาน

ยุทธศาสตร์การพัฒนา อปท. ที่ ๑ ด้านโครงสร้างพื้นฐาน

➤ แผนงานอุตสาหกรรมและการโยธา

ที่	โครงการ	วัตถุประสงค์	เป้าหมาย (ผลผลิตของ โครงการ)	งบประมาณ					ตัวชี้วัด (KPI)	ผลที่คาดว่าจะ ได้รับ	หน่วยงาน รับผิดชอบหลัก
				๒๕๖๖ (บาท)	๒๕๖๗ (บาท)	๒๕๖๘ (บาท)	๒๕๖๙ (บาท)	๒๕๗๐ (บาท)			
๓๒	โครงการก่อสร้างถนนคอนกรีตเสริมเหล็ก หมู่ที่ ๓ บ้านตากแดด ต.ตากแดด อ.ตระการพืชผล จ.อุบลราชธานี (สายทางจากบ้านนายทองดี ปัสสา ไป โรงพยาบาล ส่งเสริมสุขภาพตำบลตากแดด)	เพื่อให้ประชาชนเดินทางสัญจรไปมาได้สะดวก มีความปลอดภัยในชีวิตและทรัพย์สิน	ขนาดผิวจราจรกว้าง ๔ ม. ยาว ๓๐๐ ม. หนา ๐.๑๕ ม. พร้อมลงลูกรังไหล่ทางหรือตามแบบที่อบต.กำหนด	๖๗๐,๐๐๐	๖๗๐,๐๐๐	๖๗๐,๐๐๐	๖๗๐,๐๐๐	๖๗๐,๐๐๐	ครัวเรือนที่ใช้เส้นทางสัญจรไปมา สะดวก ร้อยละ ๘๐ ขึ้นไป	ประชาชนมีถนนเพื่อการสัญจรไปมาได้สะดวก ปลอดภัยในชีวิตและทรัพย์สิน	กองช่าง
๓๓	โครงการเสริมผิวลาดยางแอสฟัลท์ติกคอนกรีต หมู่ที่ ๓ บ้านตากแดด ต.ตากแดด อ.ตระการพืชผล จ.อุบลราชธานี (สายทางจากร้านค้าชุมชนไปบ้านนายสุดตา ทุมยา)	เพื่อให้ประชาชนเดินทางสัญจรไปมาได้สะดวก มีความปลอดภัยในชีวิตและทรัพย์สิน	ขนาดผิวจราจรกว้าง ๔ ม. ยาว ๑๐๐ ม. หนา ๐.๑๕ ม. หรือตามแบบที่อบต.กำหนด	๑๔๕,๐๐๐	๑๔๕,๐๐๐	๑๔๕,๐๐๐	๑๔๕,๐๐๐	๑๔๕,๐๐๐	ครัวเรือนที่ใช้เส้นทางสัญจรไปมา สะดวก ร้อยละ ๘๐ ขึ้นไป	ประชาชนมีถนนเพื่อการสัญจรไปมาได้สะดวก ปลอดภัยในชีวิตและทรัพย์สิน	กองช่าง
รวม				๘๑๕,๐๐๐	๘๑๕,๐๐๐	๘๑๕,๐๐๐	๘๑๕,๐๐๐	๘๑๕,๐๐๐			

รายละเอียดโครงการพัฒนา
แผนพัฒนาท้องถิ่น (พ.ศ. ๒๕๖๖ – ๒๕๗๐)

แบบ ผ. ๐๒

องค์การบริหารส่วนตำบลตากแดด อำเภอตระการพืชผล จังหวัดอุบลราชธานี

ก. ยุทธศาสตร์จังหวัดที่ ๒ การส่งเสริมการค้า การลงทุนและการท่องเที่ยว

ข. ยุทธศาสตร์การพัฒนาของ อปท. ในเขตจังหวัดอุบลราชธานี ยุทธศาสตร์ที่ ๖ ด้านการพัฒนาโครงสร้างพื้นฐาน

ยุทธศาสตร์การพัฒนา อปท. ที่ ๑ ด้านโครงสร้างพื้นฐาน

➤ แผนงานอุตสาหกรรมและการโยธา

ที่	โครงการ	วัตถุประสงค์	เป้าหมาย (ผลผลิตของ โครงการ)	งบประมาณ					ตัวชี้วัด (KPI)	ผลที่คาดว่าจะ ได้รับ	หน่วยงาน รับผิดชอบหลัก
				๒๕๖๖ (บาท)	๒๕๖๗ (บาท)	๒๕๖๘ (บาท)	๒๕๖๙ (บาท)	๒๕๗๐ (บาท)			
๓๔	โครงการก่อสร้างระบบ ประปาหมู่บ้าน พลังงาน แสงอาทิตย์ หมู่ที่ ๓ บ้าน ตากแดด ต.ตากแดด อ.ตระการพืชผล จ.อุบลราชธานี	เพื่อให้ประชาชนมีน้ำ ใช้ในการอุปโภค บริโภค อย่างพอเพียง และมีคุณภาพ	ระบบประปา หมู่บ้าน พร้อม ระบบโซล่าเซลล์ ตามแบบที่ อบต. กำหนด	๒,๒๐๐,๐๐๐	๒,๒๐๐,๐๐๐	๒,๒๐๐,๐๐๐	๒,๒๐๐,๐๐๐	๒,๒๐๐,๐๐๐	ร้อยละของ จำนวน ครัวเรือนมีน้ำ ใช้เพียงพอ	ประชาชนมีน้ำไว้ อุปโภค บริโภค เพียงพอและมี คุณภาพ	กองช่าง
๓๕	โครงการก่อสร้างถนน คอนกรีตเสริมเหล็ก พร้อม วางท่อระบายน้ำและบ่อพัก หมู่ที่ ๔ บ้านตากแดด ต.ตากแดด อ.ตระการพืชผล จ.อุบลราชธานี (สายทางจากบ้านนายตร ขน ทรัพย์ ไป โรงงานน้ำดื่ม ประชารัฐ)	เพื่อให้ประชาชน เดินทางสัญจรไปมาได้ สะดวก มีความ ปลอดภัยในชีวิตและ ทรัพย์สิน	ขนาดผิวจราจรกว้าง ๔ ม. ยาว ๑๕๐ ม. หนา ๐.๑๕ ม. พร้อมวางท่อระบาย น้ำและบ่อพัก หรือ ตามแบบที่ อบต. กำหนด	๕๕๐,๐๐๐	๕๕๐,๐๐๐	๕๕๐,๐๐๐	๕๕๐,๐๐๐	๕๕๐,๐๐๐	ครัวเรือนที่ใช้ เส้นทางสัญจร ไปมา สะดวก ร้อยละ ๘๐ ขึ้น ไป	ประชาชนมีถนน เพื่อการสัญจรไป มาได้สะดวก ปลอดภัยในชีวิต และทรัพย์สิน	กองช่าง
รวม				๒,๗๕๐,๐๐๐	๒,๗๕๐,๐๐๐	๒,๗๕๐,๐๐๐	๒,๗๕๐,๐๐๐	๒,๗๕๐,๐๐๐			

รายละเอียดโครงการพัฒนา
แผนพัฒนาท้องถิ่น (พ.ศ. ๒๕๖๖ - ๒๕๗๐)

แบบ ผ. ๐๒

องค์การบริหารส่วนตำบลตากแดด อำเภอตระการพืชผล จังหวัดอุบลราชธานี

ก. ยุทธศาสตร์จังหวัดที่ ๒ การส่งเสริมการค้า การลงทุนและการท่องเที่ยว

ข. ยุทธศาสตร์การพัฒนาของ อปท. ในเขตจังหวัดอุบลราชธานี ยุทธศาสตร์ที่ ๖ ด้านการพัฒนาโครงสร้างพื้นฐาน

ยุทธศาสตร์การพัฒนา อปท. ที่ ๑ ด้านโครงสร้างพื้นฐาน

➤ แผนงานอุตสาหกรรมและการโยธา

ที่	โครงการ	วัตถุประสงค์	เป้าหมาย (ผลผลิตของ โครงการ)	งบประมาณ					ตัวชี้วัด (KPI)	ผลที่คาดว่าจะ ได้รับ	หน่วยงาน รับผิดชอบหลัก
				๒๕๖๖ (บาท)	๒๕๖๗ (บาท)	๒๕๖๘ (บาท)	๒๕๖๙ (บาท)	๒๕๗๐ (บาท)			
๓๖	โครงการก่อสร้างถนนคอนกรีตเสริมเหล็ก หมู่ที่ ๔ บ้านตากแดด ต.ตากแดด อ.ตระการพืชผล จ.อุบลราชธานี (สายทางจากบ้านนางชม ปัสสาไป วัดศรีตัสสาราม)	เพื่อให้ประชาชนเดินทางสัญจรไปมาได้สะดวก มีความปลอดภัยในชีวิตและทรัพย์สิน	ขนาดผิวจราจรกว้าง ๔ ม. ยาว ๑๐๐ ม. หนา ๐.๑๕ ม. พร้อมลงลูกรังไหล่ทางหรือตามแบบที่อบต.กำหนด	๒๕๐,๐๐๐	๒๕๐,๐๐๐	๒๕๐,๐๐๐	๒๕๐,๐๐๐	๒๕๐,๐๐๐	ครัวเรือนที่ใช้เส้นทางสัญจรไปมา สะดวก ร้อยละ ๘๐ ขึ้นไป	ประชาชนมีถนนเพื่อการสัญจรไปมาได้สะดวก ปลอดภัยในชีวิตและทรัพย์สิน	กองช่าง
๓๗	โครงการก่อสร้างถนนคอนกรีตเสริมเหล็ก พร้อมวางท่อระบายน้ำและบ่อบำบัด หมู่ที่ ๔ บ้านตากแดด ต.ตากแดด อ.ตระการพืชผล จ.อุบลราชธานี (สายทางจากหน้าโรงเรียนบ้านตากแดด ไป ถนนลาดยาง)	เพื่อให้ประชาชนเดินทางสัญจรไปมาได้สะดวก มีความปลอดภัยในชีวิตและทรัพย์สิน	ขนาดผิวจราจรกว้าง ๕ ม. ยาว ๒๐ ม. หนา ๐.๑๕ ม. พร้อมวางท่อระบายน้ำและบ่อบำบัด หรือตามแบบที่ อบต.กำหนด	๑๕๐,๐๐๐	๑๕๐,๐๐๐	๑๕๐,๐๐๐	๑๕๐,๐๐๐	๑๕๐,๐๐๐	ครัวเรือนที่ใช้เส้นทางสัญจรไปมา สะดวก ร้อยละ ๘๐ ขึ้นไป	ประชาชนมีถนนเพื่อการสัญจรไปมาได้สะดวก ปลอดภัยในชีวิตและทรัพย์สิน	กองช่าง
รวม				๔๐๐,๐๐๐	๔๐๐,๐๐๐	๔๐๐,๐๐๐	๔๐๐,๐๐๐	๔๐๐,๐๐๐			

รายละเอียดโครงการพัฒนา
แผนพัฒนาท้องถิ่น (พ.ศ. ๒๕๖๖ - ๒๕๗๐)

แบบ ผ. ๐๒

องค์การบริหารส่วนตำบลตากแดด อำเภอตระการพืชผล จังหวัดอุบลราชธานี

ก. ยุทธศาสตร์จังหวัดที่ ๒ การส่งเสริมการค้า การลงทุนและการท่องเที่ยว

ข. ยุทธศาสตร์การพัฒนาของ อปท. ในเขตจังหวัดอุบลราชธานี ยุทธศาสตร์ที่ ๖ ด้านการพัฒนาโครงสร้างพื้นฐาน

ยุทธศาสตร์การพัฒนา อปท. ที่ ๑ ด้านโครงสร้างพื้นฐาน

➤ แผนงานอุตสาหกรรมและการโยธา

ที่	โครงการ	วัตถุประสงค์	เป้าหมาย (ผลผลิตของ โครงการ)	งบประมาณ					ตัวชี้วัด (KPI)	ผลที่คาดว่าจะ ได้รับ	หน่วยงาน รับผิดชอบหลัก
				๒๕๖๖ (บาท)	๒๕๖๗ (บาท)	๒๕๖๘ (บาท)	๒๕๖๙ (บาท)	๒๕๗๐ (บาท)			
๓๘	โครงการซ่อมแซมระบบประปาหมู่บ้าน หมู่ที่ ๔ บ้านตากแดด ต.ตากแดด อ.ตระการพืชผล จ.อุบลราชธานี	เพื่อให้ประชาชนมีน้ำใช้ในการอุปโภคบริโภค อย่างพอเพียง และมีคุณภาพ	ซ่อมแซมระบบประปาหมู่บ้าน ตามแบบที่ อบต.กำหนด	๒๐๐,๐๐๐	๒๐๐,๐๐๐	๒๐๐,๐๐๐	๒๐๐,๐๐๐	๒๐๐,๐๐๐	ร้อยละของจำนวนครัวเรือนมีน้ำใช้เพียงพอ	ประชาชนมีน้ำไว้อุปโภค บริโภคเพียงพอและมีคุณภาพ	กองช่าง
๓๙	โครงการก่อสร้างสถานที่ทิ้งขยะของชุมชน หมู่ที่ ๔ บ้านตากแดด ต.ตากแดด อ.ตระการพืชผล จ.อุบลราชธานี	เพื่อเพิ่มประสิทธิภาพในการบริหารจัดการขยะมูลฝอยในพื้นที่ และการแก้ไขปัญหาสิ่งแวดล้อม	ก่อสร้างที่ทิ้งขยะชุมชน ขนาด กว้าง ๔ ม. ยาว ๖ ม. สูง ๓.๕๐ ม. หรือตามแบบที่ อบต.กำหนด	๒๐๐,๐๐๐	๒๐๐,๐๐๐	๒๐๐,๐๐๐	๒๐๐,๐๐๐	๒๐๐,๐๐๐	ขยะมูลฝอยลดลงร้อยละ ๕๐	ประชาชนมีระบบสาธารณสุขที่ดียิ่งขึ้น	กองช่าง
๔๐	โครงการก่อสร้างรางระบายน้ำคอนกรีตเสริมเหล็กพร้อมฝาบปิด หมู่ที่ ๔ บ้านตากแดด ต.ตากแดด อ.ตระการพืชผล จ.อุบลราชธานี (สายทางจากบ้านนางอุดม ไม้่น้อย ไป บ้านนางสาวพรนภา สุรินทร์ชัย)	เพื่อลดปัญหาน้ำท่วมขัง ประชาชนสัญจรไปมาได้สะดวกปลอดภัยในชีวิตและทรัพย์สิน	ขนาด กว้าง ๖๐ ม. ยาว ๓๐๐ ม. หนา ๐.๑๐ ม. พร้อมฝาบปิด หรือตามแบบที่ อบต.กำหนด	๑๕๐,๐๐๐	๑๕๐,๐๐๐	๑๕๐,๐๐๐	๑๕๐,๐๐๐	๑๕๐,๐๐๐	ครัวเรือนมีน้ำท่วมขัง ลดลงร้อยละ ๗๕	ลดปัญหาน้ำท่วมขัง ประชาชนสัญจรไปมาได้สะดวกปลอดภัยในชีวิตและทรัพย์สิน	กองช่าง
รวม				๕๕๐,๐๐๐	๕๕๐,๐๐๐	๕๕๐,๐๐๐	๕๕๐,๐๐๐	๕๕๐,๐๐๐			

รายละเอียดโครงการพัฒนา
แผนพัฒนาท้องถิ่น (พ.ศ. ๒๕๖๖ - ๒๕๗๐)

แบบ ผ. ๐๒

องค์การบริหารส่วนตำบลตากแดด อำเภอตระการพืชผล จังหวัดอุบลราชธานี

ก. ยุทธศาสตร์จังหวัดที่ ๒ การส่งเสริมการค้า การลงทุนและการท่องเที่ยว

ข. ยุทธศาสตร์การพัฒนาของ อปท. ในเขตจังหวัดอุบลราชธานี ยุทธศาสตร์ที่ ๖ ด้านการพัฒนาโครงสร้างพื้นฐาน

ยุทธศาสตร์การพัฒนา อปท. ที่ ๑ ด้านโครงสร้างพื้นฐาน

➤ แผนงานอุตสาหกรรมและการโยธา

ที่	โครงการ	วัตถุประสงค์	เป้าหมาย (ผลผลิตของ โครงการ)	งบประมาณ					ตัวชี้วัด (KPI)	ผลที่คาดว่าจะ ได้รับ	หน่วยงาน รับผิดชอบหลัก
				๒๕๖๖ (บาท)	๒๕๖๗ (บาท)	๒๕๖๘ (บาท)	๒๕๖๙ (บาท)	๒๕๗๐ (บาท)			
๔๑	โครงการติดตั้งไฟ สาธารณะรายทาง หมู่ที่ ๔ บ้านตากแดด ต.ตากแดด อ.ตระการ พืชผล จ.อุบลราชธานี (สายทางจากบ้านนายภูมิ สุรินทร์ชัย ไป โรงพยาบาลส่งเสริม สุขภาพตำบล)	เพื่อให้เกิดความ สะดวก ปลอดภัย ในการสัญจรในเวลา กลางคืน ลดความ เสี่ยงในการเกิด อุบัติเหตุบนท้องถนน ในเวลากลางคืน	ติดตั้งดวงไฟ หลอดไฟ ตาม ถนนสายหลัก ตรอก ซอย และ จุดสำคัญ	๕๐,๐๐๐	๕๐,๐๐๐	๕๐,๐๐๐	๕๐,๐๐๐	๕๐,๐๐๐	ร้อยละของ ประชาชนที่ใช้ เส้นทางสัญจร ปลอดภัย	ประชาชนมีการ สัญจรไป-มา ใน เวลากลางคืน ได้ อย่างสะดวก ปลอดภัยในชีวิต และทรัพย์สิน	กองช่าง
๔๒	โครงการติดตั้งกล่องวงจร ภายในหมู่บ้าน หมู่ที่ ๔ บ้านตากแดด ต.ตากแดด อ.ตระการพืชผล จ.อุบลราชธานี	เพื่อรักษาความ ปลอดภัยในชีวิตและ ทรัพย์สินของ ประชาชน	จัดซื้อกล่องวงจร ปิด จำนวน ๘ ตัว ตามแบบที่ อบต.กำหนด	๕๐๐,๐๐๐	๕๐๐,๐๐๐	๕๐๐,๐๐๐	๕๐๐,๐๐๐	๕๐๐,๐๐๐	จำนวนระบบ กล่องวงจรปิด ที่ติดตั้ง	ประชาชนได้รับ ความ ปลอดภัยใน ชีวิตและทรัพย์สิน	กองช่าง
รวม				๕๕๐,๐๐๐	๕๕๐,๐๐๐	๕๕๐,๐๐๐	๕๕๐,๐๐๐	๕๕๐,๐๐๐			

รายละเอียดโครงการพัฒนา
แผนพัฒนาท้องถิ่น (พ.ศ. ๒๕๖๖ – ๒๕๗๐)

แบบ ผ. ๐๒

องค์การบริหารส่วนตำบลตากแดด อำเภอตระการพืชผล จังหวัดอุบลราชธานี

ก. ยุทธศาสตร์จังหวัดที่ ๒ การส่งเสริมการค้า การลงทุนและการท่องเที่ยว

ข. ยุทธศาสตร์การพัฒนาของ อปท. ในเขตจังหวัดอุบลราชธานี ยุทธศาสตร์ที่ ๖ ด้านการพัฒนาโครงสร้างพื้นฐาน

ยุทธศาสตร์การพัฒนา อปท. ที่ ๑ ด้านโครงสร้างพื้นฐาน

➤ แผนงานอุตสาหกรรมและการโยธา

ที่	โครงการ	วัตถุประสงค์	เป้าหมาย (ผลผลิตของ โครงการ)	งบประมาณ					ตัวชี้วัด (KPI)	ผลที่คาดว่าจะ ได้รับ	หน่วยงาน รับผิดชอบหลัก
				๒๕๖๖ (บาท)	๒๕๖๗ (บาท)	๒๕๖๘ (บาท)	๒๕๖๙ (บาท)	๒๕๗๐ (บาท)			
๔๓	โครงการก่อสร้างศาลา อเนกประสงค์ หมู่ที่ ๕ บ้านไผ่ล้อม ต.ตากแดด อ.ตระการพืชผล จ.อุบลราชธานี (ป่าช้าสาธารณประโยชน์บ้าน ไผ่ล้อม)	เพื่อให้ประชาชนใช้ เป็นสถานที่ประชุม/ ประชาคมหมู่บ้าน	ขนาดกว้าง ๖ เมตร ยาว ๙ เมตร ๖ สูง หรือ ตามแบบที่ อบต. กำหนด	๒๐๐,๐๐๐	๒๐๐,๐๐๐	๒๐๐,๐๐๐	๒๐๐,๐๐๐	๒๐๐,๐๐๐	ครัวเรือนที่ใช้ เส้นทางสัญจร ไปมา สะดวก ร้อยละ ๘๐ ขึ้น ไป	ประชาชนมีถนน เพื่อการสัญจรไป มาได้สะดวก ปลอดภัยในชีวิต และทรัพย์สิน	กองช่าง
๔๔	โครงการปรับปรุงถนนลูกรัง หมู่ที่ ๕ บ้านไผ่ล้อม ต.ตากแดด อ.ตระการพืชผล จ.อุบลราชธานี (สายทางจากที่น่านางรอน แจ้งจิตร์ ไป ที่น่านายวิชัย ศรีปราชญ์)	เพื่อให้ประชาชน เดินทางสัญจรไปมา ได้สะดวก มีความ ปลอดภัยในชีวิตและ ทรัพย์สิน	ปรับปรุงถนน ลูกรัง กว้าง ๕ ม. ยาว ๕๐๐ ม. หรือตามแบบที่ อบต. กำหนด	๕๐,๐๐๐	๕๐,๐๐๐	๕๐,๐๐๐	๕๐,๐๐๐	๕๐,๐๐๐	ครัวเรือนที่ใช้ เส้นทางสัญจร ไปมา สะดวก ร้อยละ ๘๐ ขึ้น ไป	ประชาชนมีถนน เพื่อการสัญจรไป มาได้สะดวก ปลอดภัยในชีวิต และทรัพย์สิน	กองช่าง
รวม				๒๕๐,๐๐๐	๒๕๐,๐๐๐	๒๕๐,๐๐๐	๒๕๐,๐๐๐	๒๕๐,๐๐๐			

รายละเอียดโครงการพัฒนา
แผนพัฒนาท้องถิ่น (พ.ศ. ๒๕๖๖ – ๒๕๗๐)

แบบ ผ. ๐๒

องค์การบริหารส่วนตำบลตากแดด อำเภอตระการพืชผล จังหวัดอุบลราชธานี

ก. ยุทธศาสตร์จังหวัดที่ ๒ การส่งเสริมการค้า การลงทุนและการท่องเที่ยว

ข. ยุทธศาสตร์การพัฒนาของ อปท. ในเขตจังหวัดอุบลราชธานี ยุทธศาสตร์ที่ ๖ ด้านการพัฒนาโครงสร้างพื้นฐาน

ยุทธศาสตร์การพัฒนา อปท. ที่ ๑ ด้านโครงสร้างพื้นฐาน

➤ แผนงานอุตสาหกรรมและการโยธา

ที่	โครงการ	วัตถุประสงค์	เป้าหมาย (ผลผลิตของ โครงการ)	งบประมาณ					ตัวชี้วัด (KPI)	ผลที่คาดว่าจะ ได้รับ	หน่วยงาน รับผิดชอบหลัก
				๒๕๖๖ (บาท)	๒๕๖๗ (บาท)	๒๕๖๘ (บาท)	๒๕๖๙ (บาท)	๒๕๗๐ (บาท)			
๔๕	โครงการก่อสร้างถนนคอนกรีตเสริมเหล็ก หมู่ที่ ๕ บ้านไผ่ล้อม ต.ตากแดด อ.ตระการพืชผล จ.อุบลราชธานี (สายทางจากบ้านไผ่ล้อม ไปที่น่านางบุญ แสนทวีสุข)	เพื่อให้ประชาชนเดินทางสัญจรไปมาได้สะดวก มีความปลอดภัยในชีวิตและทรัพย์สิน	ขนาดผิวจราจรกว้าง ๓ ม. ยาว ๕๐๐ ม. หนา ๐.๑๕ ม. พร้อมลงลูกรังไหล่ทางหรือตามแบบที่อบต.กำหนด	๘๕๐,๐๐๐	๘๕๐,๐๐๐	๘๕๐,๐๐๐	๘๕๐,๐๐๐	๘๕๐,๐๐๐	ครัวเรือนที่ใช้เส้นทางสัญจรไปมา สะดวก ร้อยละ ๘๐ ขึ้นไป	ประชาชนมีถนนเพื่อการสัญจรไปมาได้สะดวก ปลอดภัยในชีวิตและทรัพย์สิน	กองช่าง
๔๖	โครงการก่อสร้างถนนลูกรัง หมู่ที่ ๕ บ้านไผ่ล้อม ต.ตากแดด อ.ตระการพืชผล จ.อุบลราชธานี (สายทางจากบ้มน้ำมัน ไปที่น่านางสี สรรเสริญ)	เพื่อให้ประชาชนเดินทางสัญจรไปมาได้สะดวก มีความปลอดภัยในชีวิตและทรัพย์สิน	ก่อสร้างถนนลูกรัง ขนาดกว้าง ๔ ม. ยาว ๔๐๐ ม. หรือตามแบบที่ อบต.กำหนด	๑๐๐,๐๐๐	๑๐๐,๐๐๐	๑๐๐,๐๐๐	๑๐๐,๐๐๐	๑๐๐,๐๐๐	ครัวเรือนที่ใช้เส้นทางสัญจรไปมา สะดวก ร้อยละ ๘๐ ขึ้นไป	ประชาชนมีถนนเพื่อการสัญจรไปมาได้สะดวก ปลอดภัยในชีวิตและทรัพย์สิน	กองช่าง
รวม				๙๕๐,๐๐๐	๙๕๐,๐๐๐	๙๕๐,๐๐๐	๙๕๐,๐๐๐	๙๕๐,๐๐๐			

รายละเอียดโครงการพัฒนา
แผนพัฒนาท้องถิ่น (พ.ศ. ๒๕๖๖ – ๒๕๗๐)

องค์การบริหารส่วนตำบลตากแดด อำเภอตระการพืชผล จังหวัดอุบลราชธานี

ก. ยุทธศาสตร์จังหวัดที่ ๒ การส่งเสริมการค้า การลงทุนและการท่องเที่ยว

ข. ยุทธศาสตร์การพัฒนาของ อปท. ในเขตจังหวัดอุบลราชธานี ยุทธศาสตร์ที่ ๖ ด้านการพัฒนาโครงสร้างพื้นฐาน

ยุทธศาสตร์การพัฒนา อปท. ที่ ๑ ด้านโครงสร้างพื้นฐาน

➤ แผนงานอุตสาหกรรมและการโยธา

ที่	โครงการ	วัตถุประสงค์	เป้าหมาย (ผลผลิตของ โครงการ)	งบประมาณ					ตัวชี้วัด (KPI)	ผลที่คาดว่าจะได้รับ	หน่วยงาน รับผิดชอบหลัก
				๒๕๖๖ (บาท)	๒๕๖๗ (บาท)	๒๕๖๘ (บาท)	๒๕๖๙ (บาท)	๒๕๗๐ (บาท)			
๔๗	โครงการปรับปรุงถนน ลูกรัง หมู่ที่ ๕ บ้านไผ่ล้อม ต.ตากแดด อ.ตระการ พืชผล จ.อุบลราชธานี (สายทางจากที่น่านางรอน แจ้งจิตร์ ไป ที่สระน้ำ สาธารณประโยชน์บ้าน สร้างแป้น หมู่ที่ ๘)	เพื่อให้ประชาชน เดินทางสัญจรไปมา ได้สะดวก มีความ ปลอดภัยในชีวิตและ ทรัพย์สิน	ปรับปรุงถนน ลูกรัง กว้าง ๖ ม. ยาว ๕๐๐ ม. หรือตามแบบที่ อบต. กำหนด	๕๐,๐๐๐	๕๐,๐๐๐	๕๐,๐๐๐	๕๐,๐๐๐	๕๐,๐๐๐	ครัวเรือนที่ใช้ เส้นทางสัญจร ไปมา สะดวก ร้อยละ ๘๐ ขึ้น ไป	ประชาชนมีถนน เพื่อการสัญจรไป มาได้สะดวก ปลอดภัยในชีวิต และทรัพย์สิน	กองช่าง
๔๘	โครงการก่อสร้างถนน คอนกรีตเสริมเหล็ก หมู่ที่ ๕ บ้านไผ่ล้อม ต.ตากแดด อ.ตระการ พืชผล จ.อุบลราชธานี (สายทางจากบ้านนายอ่อน ตา ศรีปราษฎ์ ไป บ้านนาง สีผา ทองกระโทก)	เพื่อให้ประชาชน เดินทางสัญจรไปมา ได้สะดวก มีความ ปลอดภัยในชีวิตและ ทรัพย์สิน	ขนาดผิวจราจร กว้าง ๔ ม. ยาว ๒๒๐ ม. หนา ๐.๑๕ ม. พร้อม ลงลูกรังไหล่ทาง หรือตามแบบที่ อบต.กำหนด	๕๐๐,๐๐๐	๕๐๐,๐๐๐	๕๐๐,๐๐๐	๕๐๐,๐๐๐	๕๐๐,๐๐๐	ครัวเรือนที่ใช้ เส้นทางสัญจร ไปมา สะดวก ร้อยละ ๘๐ ขึ้น ไป	ประชาชนมีถนน เพื่อการสัญจรไป มาได้สะดวก ปลอดภัยในชีวิต และทรัพย์สิน	กองช่าง
รวม				๕๕๐,๐๐๐	๕๕๐,๐๐๐	๕๕๐,๐๐๐	๕๕๐,๐๐๐	๕๕๐,๐๐๐			

รายละเอียดโครงการพัฒนา
แผนพัฒนาท้องถิ่น (พ.ศ. ๒๕๖๖ – ๒๕๗๐)

แบบ ผ. ๐๒

องค์การบริหารส่วนตำบลตากแดด อำเภอตระการพืชผล จังหวัดอุบลราชธานี

ก. ยุทธศาสตร์จังหวัดที่ ๒ การส่งเสริมการค้า การลงทุนและการท่องเที่ยว

ข. ยุทธศาสตร์การพัฒนาของ อปท. ในเขตจังหวัดอุบลราชธานี ยุทธศาสตร์ที่ ๖ ด้านการพัฒนาโครงสร้างพื้นฐาน

ยุทธศาสตร์การพัฒนา อปท. ที่ ๑ ด้านโครงสร้างพื้นฐาน

➤ แผนงานอุตสาหกรรมและการโยธา

ที่	โครงการ	วัตถุประสงค์	เป้าหมาย (ผลผลิตของ โครงการ)	งบประมาณ					ตัวชี้วัด (KPI)	ผลที่คาดว่าจะ ได้รับ	หน่วยงาน รับผิดชอบหลัก
				๒๕๖๖ (บาท)	๒๕๖๗ (บาท)	๒๕๖๘ (บาท)	๒๕๖๙ (บาท)	๒๕๗๐ (บาท)			
๔๙	โครงการก่อสร้างถนนคอนกรีตเสริมเหล็ก พร้อมวางท่อระบายน้ำและบ่อพัก หมู่ที่ ๕ บ้านไผ่ล้อม ต.ตากแดด อ.ตระการพืชผล เชื่อม บ้านจั่ว หมู่ที่ ๖ ต.เอือดใหญ่ อ.ศรีเมืองใหม่ จ.อุบลราชธานี (สายทางจากที่นางสมปอง ศรีวรรณคำ ไป บ้านจั่ว หมู่ที่ ๖ ต.เอือดใหญ่ อ.ศรีเมืองใหม่)	เพื่อให้ประชาชนเดินทางสัญจรไปมาได้สะดวก มีความปลอดภัยในชีวิตและทรัพย์สิน	ขนาดผิวจราจรกว้าง ๔ ม. ยาว ๓๐๐ ม. หนา ๐.๑๕ ม. พร้อมวางท่อระบายน้ำและบ่อพัก หรือตามแบบที่ อบต. กำหนด	๗๐๐,๐๐๐	๗๐๐,๐๐๐	๗๐๐,๐๐๐	๗๐๐,๐๐๐	๗๐๐,๐๐๐	ครัวเรือนที่ใช้เส้นทางสัญจรไปมา สะดวก ร้อยละ ๘๐ ขึ้นไป	ประชาชนมีถนนเพื่อการสัญจรไปมาได้สะดวก ปลอดภัยในชีวิตและทรัพย์สิน	กองช่าง
๕๐	โครงการก่อสร้างถนนคอนกรีตเสริมเหล็ก หมู่ที่ ๕ บ้านไผ่ล้อม ต.ตากแดด อ.ตระการพืชผล จ.อุบลราชธานี (สายทางจากที่ นายนายนินคม นามทอง ไป ที่นางบุญ แสนทวีสุข)	เพื่อให้ประชาชนเดินทางสัญจรไปมาได้สะดวก มีความปลอดภัยในชีวิตและทรัพย์สิน	ขนาดผิวจราจรกว้าง ๔ ม. ยาว ๓๓๐ ม. หนา ๐.๐๔ ม. พร้อมลงลูกรังไหลทาง หรือตามแบบที่ อบต. กำหนด	๗๕๐,๐๐๐	๗๕๐,๐๐๐	๗๕๐,๐๐๐	๗๕๐,๐๐๐	๗๕๐,๐๐๐	ครัวเรือนที่ใช้เส้นทางสัญจรไปมา สะดวก ร้อยละ ๘๐ ขึ้นไป	ประชาชนมีถนนเพื่อการสัญจรไปมาได้สะดวก ปลอดภัยในชีวิตและทรัพย์สิน	กองช่าง
รวม				๑,๔๕๐,๐๐๐	๑,๔๕๐,๐๐๐	๑,๔๕๐,๐๐๐	๑,๔๕๐,๐๐๐	๑,๔๕๐,๐๐๐			

รายละเอียดโครงการพัฒนา
แผนพัฒนาท้องถิ่น (พ.ศ. ๒๕๖๖ – ๒๕๗๐)

แบบ ผ. ๐๒

องค์การบริหารส่วนตำบลตากแดด อำเภอตระการพืชผล จังหวัดอุบลราชธานี

ก. ยุทธศาสตร์จังหวัดที่ ๒ การส่งเสริมการค้า การลงทุนและการท่องเที่ยว

ข. ยุทธศาสตร์การพัฒนาของ อปท. ในเขตจังหวัดอุบลราชธานี ยุทธศาสตร์ที่ ๖ ด้านการพัฒนาโครงสร้างพื้นฐาน

ยุทธศาสตร์การพัฒนา อปท. ที่ ๑ ด้านโครงสร้างพื้นฐาน

➤ แผนงานอุตสาหกรรมและการโยธา

ที่	โครงการ	วัตถุประสงค์	เป้าหมาย (ผลผลิตของ โครงการ)	งบประมาณ					ตัวชี้วัด (KPI)	ผลที่คาดว่าจะได้รับ	หน่วยงาน รับผิดชอบหลัก
				๒๕๖๖ (บาท)	๒๕๖๗ (บาท)	๒๕๖๘ (บาท)	๒๕๖๙ (บาท)	๒๕๗๐ (บาท)			
๕๑	โครงการปรับปรุงถนนลูกรัง หมู่ที่ ๕ บ้านไผ่ล้อม ต.ตากแดด อ.ตระการพืชผล จ.อุบลราชธานี (สายทางจากที่นางางสมปอง สงสะอาด ไป ที่นายวิชัย ศรีปราชญ์)	เพื่อให้ประชาชนเดินทางสัญจรไปมาได้สะดวก มีความปลอดภัยในชีวิตและทรัพย์สิน	ปรับปรุงถนนลูกรัง กว้าง ๐ ม. ยาว ๑,๐๐๐ ม. หรือตามแบบที่ อบต. กำหนด	๕๐,๐๐๐	๕๐,๐๐๐	๕๐,๐๐๐	๕๐,๐๐๐	๕๐,๐๐๐	ครัวเรือนที่ใช้เส้นทางสัญจรไปมา สะดวก ร้อยละ ๘๐ ขึ้นไป	ประชาชนมีถนนเพื่อการสัญจรไปมาได้สะดวก ปลอดภัยในชีวิตและทรัพย์สิน	กองช่าง
๕๒	โครงการก่อสร้างถนนลูกรัง หมู่ที่ ๕ บ้านไผ่ล้อม ต.ตากแดด อ.ตระการพืชผล จ.อุบลราชธานี (สายทางจากบ้านนางงัมปา เลงไธสง ไป ที่นางางสี สรรเสริญ)	เพื่อให้ประชาชนเดินทางสัญจรไปมาได้สะดวก มีความปลอดภัยในชีวิตและทรัพย์สิน	ก่อสร้างถนนลูกรัง ขนาดกว้าง ๔ ม. ยาว ๔๐๐ ม. หรือตามแบบที่ อบต. กำหนด	๑๐๐,๐๐๐	๑๐๐,๐๐๐	๑๐๐,๐๐๐	๑๐๐,๐๐๐	๑๐๐,๐๐๐	ครัวเรือนที่ใช้เส้นทางสัญจรไปมา สะดวก ร้อยละ ๘๐ ขึ้นไป	ประชาชนมีถนนเพื่อการสัญจรไปมาได้สะดวก ปลอดภัยในชีวิตและทรัพย์สิน	กองช่าง
รวม				๑๕๐,๐๐๐	๑๕๐,๐๐๐	๑๕๐,๐๐๐	๑๕๐,๐๐๐	๑๕๐,๐๐๐			

รายละเอียดโครงการพัฒนา
แผนพัฒนาท้องถิ่น (พ.ศ. ๒๕๖๖ – ๒๕๗๐)

แบบ ผ. ๐๒

องค์การบริหารส่วนตำบลตากแดด อำเภอตระการพืชผล จังหวัดอุบลราชธานี

ก. ยุทธศาสตร์จังหวัดที่ ๒ การส่งเสริมการค้า การลงทุนและการท่องเที่ยว

ข. ยุทธศาสตร์การพัฒนาของ อปท. ในเขตจังหวัดอุบลราชธานี ยุทธศาสตร์ที่ ๖ ด้านการพัฒนาโครงสร้างพื้นฐาน

ยุทธศาสตร์การพัฒนา อปท. ที่ ๑ ด้านโครงสร้างพื้นฐาน

➤ แผนงานอุตสาหกรรมและการโยธา

ที่	โครงการ	วัตถุประสงค์	เป้าหมาย (ผลผลิตของ โครงการ)	งบประมาณ					ตัวชี้วัด (KPI)	ผลที่คาดว่าจะได้รับ	หน่วยงาน รับผิดชอบหลัก
				๒๕๖๖ (บาท)	๒๕๖๗ (บาท)	๒๕๖๘ (บาท)	๒๕๖๙ (บาท)	๒๕๗๐ (บาท)			
๕๓	โครงการก่อสร้างถนน ลูกรัง หมู่ที่ ๕ บ้านไผ่ล้อม ต.ตากแดด อ.ตระการ พืชผล จ.อุบลราชธานี (ทางเข้าป่าช้า สาธารณประโยชน์)	เพื่อให้ประชาชน เดินทางสัญจรไปมาได้ สะดวก มีความ ปลอดภัยในชีวิตและ ทรัพย์สิน	ก่อสร้างถนนลูกรัง ขนาดกว้าง ๔ ม. ยาว ๔๐๐ ม. หรือตามแบบที่ อบต.กำหนด	๑๐๐,๐๐๐	๑๐๐,๐๐๐	๑๐๐,๐๐๐	๑๐๐,๐๐๐	๑๐๐,๐๐๐	ครัวเรือนที่ใช้ เส้นทางสัญจร ไปมา สะดวก ร้อยละ ๘๐ ขึ้น ไป	ประชาชนมีถนน เพื่อการสัญจรไป มาได้สะดวก ปลอดภัยในชีวิต และทรัพย์สิน	กองช่าง
๕๔	โครงการก่อสร้างถนน คอนกรีตเสริมเหล็ก หมู่ที่ ๕ บ้านไผ่ล้อม ต.ตากแดด อ.ตระการพืชผล จ.อุบลราชธานี (สายทาง จากบ้านไผ่ล้อม หมู่ที่ ๕ เชื่อม สระน้ำ สาธารณประโยชน์ บ้าน สร้างแป้น หมู่ที่ ๘)	เพื่อให้ประชาชน เดินทางสัญจรไปมาได้ สะดวก มีความ ปลอดภัยในชีวิตและ ทรัพย์สิน	ขนาดผิวจราจร กว้าง ๔ ม. ยาว ๒๒๐ ม. หนา ๐.๑๕ ม. พร้อมลง ลูกรังไหล่ทาง หรือ ตามแบบที่ อบต. กำหนด	๕๐๐,๐๐๐	๕๐๐,๐๐๐	๕๐๐,๐๐๐	๕๐๐,๐๐๐	๕๐๐,๐๐๐	ครัวเรือนที่ใช้ เส้นทางสัญจร ไปมา สะดวก ร้อยละ ๘๐ ขึ้น ไป	ประชาชนมีถนน เพื่อการสัญจรไป มาได้สะดวก ปลอดภัยในชีวิต และทรัพย์สิน	กองช่าง
รวม				๖๐๐,๐๐๐	๖๐๐,๐๐๐	๖๐๐,๐๐๐	๖๐๐,๐๐๐	๖๐๐,๐๐๐			

รายละเอียดโครงการพัฒนา
แผนพัฒนาท้องถิ่น (พ.ศ. ๒๕๖๖ – ๒๕๗๐)

แบบ ผ. ๐๒

องค์การบริหารส่วนตำบลตากแดด อำเภอตระการพืชผล จังหวัดอุบลราชธานี

ก. ยุทธศาสตร์จังหวัดที่ ๒ การส่งเสริมการค้า การลงทุนและการท่องเที่ยว

ข. ยุทธศาสตร์การพัฒนาของ อปท. ในเขตจังหวัดอุบลราชธานี ยุทธศาสตร์ที่ ๖ ด้านการพัฒนาโครงสร้างพื้นฐาน

ยุทธศาสตร์การพัฒนา อปท. ที่ ๑ ด้านโครงสร้างพื้นฐาน

➤ แผนงานอุตสาหกรรมและการโยธา

ที่	โครงการ	วัตถุประสงค์	เป้าหมาย (ผลผลิตของ โครงการ)	งบประมาณ					ตัวชี้วัด (KPI)	ผลที่คาดว่าจะ ได้รับ	หน่วยงาน รับผิดชอบหลัก
				๒๕๖๖ (บาท)	๒๕๖๗ (บาท)	๒๕๖๘ (บาท)	๒๕๖๙ (บาท)	๒๕๗๐ (บาท)			
๕๕	โครงการขยายเขตไฟฟ้าพร้อมหม้อแปลง หมู่ที่ ๕ บ้านไผ่ล้อม ต.ตากแดด อ.ตระการพืชผล จ.อุบลราชธานี	เพื่อให้ประชาชนได้มีไฟฟ้าใช้ อยู่ตามไร่นา และเพื่อการเกษตรอย่างเพียงพอ	ขยายเขตไฟฟ้าสาธารณะพร้อมหม้อแปลง	๖๐๐,๐๐๐	๖๐๐,๐๐๐	๖๐๐,๐๐๐	๖๐๐,๐๐๐	๖๐๐,๐๐๐	ร้อยละของจำนวนครัวเรือนที่มีไฟฟ้าใช้	ประชาชนมีไฟฟ้าใช้เพียงพอเพียง	กองช่าง
๕๖	โครงการติดตั้งไฟสาธารณะรายทาง หมู่ที่ ๕ บ้านไผ่ล้อม ต.ตากแดด อ.ตระการพืชผล จ.อุบลราชธานี (หน้าบ้านนายบาหยัน ไม้ น้อย)	เพื่อให้เกิดความสะดวก ปลอดภัย ในการสัญจรในเวลา กลางคืน ลดความ เสี่ยงในการเกิด อุบัติเหตุบนท้องถนน ในเวลากลางคืน	ติดตั้งดวงไฟ หลอดไฟ ตามถนน สายหลัก ตรอก ซอย และจุดสำคัญ	๕๐,๐๐๐	๕๐,๐๐๐	๕๐,๐๐๐	๕๐,๐๐๐	๕๐,๐๐๐	ร้อยละของ ประชาชนที่ใช้ เส้นทางสัญจร ปลอดภัย	ประชาชนมีการ สัญจรไป-มา ใน เวลาากลางคืน ได้ อย่างสะดวก ปลอดภัยในชีวิต และทรัพย์สิน	กองช่าง
รวม				๖๕๐,๐๐๐	๖๕๐,๐๐๐	๖๕๐,๐๐๐	๖๕๐,๐๐๐	๖๕๐,๐๐๐			

รายละเอียดโครงการพัฒนา
แผนพัฒนาท้องถิ่น (พ.ศ. ๒๕๖๖ – ๒๕๗๐)

แบบ ผ. ๐๒

องค์การบริหารส่วนตำบลตากแดด อำเภอตระการพืชผล จังหวัดอุบลราชธานี

ก. ยุทธศาสตร์จังหวัดที่ ๒ การส่งเสริมการค้า การลงทุนและการท่องเที่ยว

ข. ยุทธศาสตร์การพัฒนาของ อปท. ในเขตจังหวัดอุบลราชธานี ยุทธศาสตร์ที่ ๖ ด้านการพัฒนาโครงสร้างพื้นฐาน

ยุทธศาสตร์การพัฒนา อปท. ที่ ๑ ด้านโครงสร้างพื้นฐาน

➤ แผนงานอุตสาหกรรมและการโยธา

ที่	โครงการ	วัตถุประสงค์	เป้าหมาย (ผลผลิตของ โครงการ)	งบประมาณ					ตัวชี้วัด (KPI)	ผลที่คาดว่าจะ ได้รับ	หน่วยงาน รับผิดชอบหลัก
				๒๕๖๖ (บาท)	๒๕๖๗ (บาท)	๒๕๖๘ (บาท)	๒๕๖๙ (บาท)	๒๕๗๐ (บาท)			
๕๗	โครงการขุดเจาะบ่อบาดาล พลังงานแสงอาทิตย์ เพื่อการเกษตร หมู่ที่ ๕ บ้านไผ่ล้อม ต.ตากแดด อ.ตระการพืชผล จ.อุบลราชธานี	เพื่อให้ประชาชนมีน้ำ ใช้เพื่อการอุปโภค บริโภค อย่างเพียงพอ ทุกฤดูกาล	ขุดเจาะบ่อบาดาล พร้อม ติดตั้งแผงโซลาร์ เซลล์ ตามแบบที่ อบต.กำหนด	๕๐๐,๐๐๐	๕๐๐,๐๐๐	๕๐๐,๐๐๐	๕๐๐,๐๐๐	๕๐๐,๐๐๐	ร้อยละของ ครัวเรือนมีน้ำ ใช้อย่าง เพียงพอ	ประชาชนมีน้ำใช้ อุปโภคบริโภคและ เพื่อการเกษตร อย่างเพียงพอทุก ฤดูกาล	กองช่าง
๕๘	โครงการติดตั้งฝาปิดท่อ ระบายน้ำ หมู่ที่ ๖ บ้าน บุงเสียว ต.ตากแดด อ.ตระการพืชผล จ.อุบลราชธานี	เพื่อให้ประชาชน เดินทางสัญจรไปมาได้ สะดวก มีความ ปลอดภัยในชีวิตและ ทรัพย์สิน	วางฝาปิดท่อ ระบายน้ำ กว้าง ๓๐ ม. ยาว ๔๐๐ ม. หรือตามที่ อบต. กำหนด	๑๕๐,๐๐๐	๑๕๐,๐๐๐	๑๕๐,๐๐๐	๑๕๐,๐๐๐	๑๕๐,๐๐๐	ครัวเรือนที่ใช้ เส้นทางสัญจร ไปมา สะดวก ร้อยละ ๘๐ ขึ้น ไป	ลดปัญหาน้ำท่วม ขัง ประชาชน สัญจรไปมาได้ สะดวกปลอดภัยใน ชีวิตและทรัพย์สิน	กองช่าง
รวม				๖๕๐,๐๐๐	๖๕๐,๐๐๐	๖๕๐,๐๐๐	๖๕๐,๐๐๐	๖๕๐,๐๐๐			

รายละเอียดโครงการพัฒนา
แผนพัฒนาท้องถิ่น (พ.ศ. ๒๕๖๖ – ๒๕๗๐)

แบบ ผ. ๐๒

องค์การบริหารส่วนตำบลตากแดด อำเภอตระการพืชผล จังหวัดอุบลราชธานี

ก. ยุทธศาสตร์จังหวัดที่ ๒ การส่งเสริมการค้า การลงทุนและการท่องเที่ยว

ข. ยุทธศาสตร์การพัฒนาของ อปท. ในเขตจังหวัดอุบลราชธานี ยุทธศาสตร์ที่ ๖ ด้านการพัฒนาโครงสร้างพื้นฐาน

ยุทธศาสตร์การพัฒนา อปท. ที่ ๑ ด้านโครงสร้างพื้นฐาน

➤ แผนงานอุตสาหกรรมและการโยธา

ที่	โครงการ	วัตถุประสงค์	เป้าหมาย (ผลผลิตของ โครงการ)	งบประมาณ					ตัวชี้วัด (KPI)	ผลที่คาดว่าจะได้รับ	หน่วยงาน รับผิดชอบหลัก
				๒๕๖๖ (บาท)	๒๕๖๗ (บาท)	๒๕๖๘ (บาท)	๒๕๖๙ (บาท)	๒๕๗๐ (บาท)			
๕๙	โครงการก่อสร้างถนนคอนกรีตเสริมเหล็ก หมู่ที่ ๖ บ้านบึงเสี้ยว ต.ตากแดด อ.ตระการพืชผล จ.อุบลราชธานี (สายทางจากบ้านนายประเสริฐ อุดมวงศ์ ไปสี่แยกทางเข้าหมู่บ้าน)	เพื่อให้ประชาชนเดินทางสัญจรไปมาได้สะดวก มีความปลอดภัยในชีวิตและทรัพย์สิน	ขนาดผิวจราจรกว้าง ๕ ม. ยาว ๓๕๐ ม. หนา ๐.๑๕ ม. พร้อมลงลูกรังไหลทางหรือตามแบบที่อบต.กำหนด	๙๗๕,๐๐๐	๙๗๕,๐๐๐	๙๗๕,๐๐๐	๙๗๕,๐๐๐	๙๗๕,๐๐๐	ครัวเรือนที่ใช้เส้นทางสัญจรไปมา สะดวก ร้อยละ ๘๐ ขึ้นไป	ประชาชนมีถนนเพื่อการสัญจรไปมาได้สะดวก ปลอดภัยในชีวิตและทรัพย์สิน	กองช่าง
๖๐	โครงการปรับปรุงภูมิทัศน์ภายในหมู่บ้าน หมู่ที่ ๖ บ้านบึงเสี้ยว ต.ตากแดด อ.ตระการพืชผล จ.อุบลราชธานี	เพื่อปรับปรุงภูมิทัศน์ให้สวยงาม สะอาดน่าอยู่	ปรับปรุงภูมิทัศน์ตามแบบที่ อบต. กำหนด	๒๐๐,๐๐๐	๒๐๐,๐๐๐	๒๐๐,๐๐๐	๒๐๐,๐๐๐	๒๐๐,๐๐๐	ร้อยละของประชาชนมีสุขภาพจิตที่ดี	สิ่งแวดล้อมภายในชุมชนได้รับการดูแลรักษา	กองช่าง
รวม				๑,๑๗๕,๐๐๐	๑,๑๗๕,๐๐๐	๑,๑๗๕,๐๐๐	๑,๑๗๕,๐๐๐	๑,๑๗๕,๐๐๐			

รายละเอียดโครงการพัฒนา
แผนพัฒนาท้องถิ่น (พ.ศ. ๒๕๖๖ – ๒๕๗๐)

องค์การบริหารส่วนตำบลตากแดด อำเภอตระการพืชผล จังหวัดอุบลราชธานี

ก. ยุทธศาสตร์จังหวัดที่ ๒ การส่งเสริมการค้า การลงทุนและการท่องเที่ยว

ข. ยุทธศาสตร์การพัฒนาของ อปท. ในเขตจังหวัดอุบลราชธานี ยุทธศาสตร์ที่ ๖ ด้านการพัฒนาโครงสร้างพื้นฐาน

ยุทธศาสตร์การพัฒนา อปท. ที่ ๑ ด้านโครงสร้างพื้นฐาน

➤ แผนงานอุตสาหกรรมและการโยธา

ที่	โครงการ	วัตถุประสงค์	เป้าหมาย (ผลผลิตของ โครงการ)	งบประมาณ					ตัวชี้วัด (KPI)	ผลที่คาดว่าจะ ได้รับ	หน่วยงาน รับผิดชอบหลัก
				๒๕๖๖ (บาท)	๒๕๖๗ (บาท)	๒๕๖๘ (บาท)	๒๕๖๙ (บาท)	๒๕๗๐ (บาท)			
๖๑	โครงการก่อสร้างลานกีฬา อเนกประสงค์ หมู่ที่ ๖ บ้านบุงเสียว ต.ตากแดด อ.ตระการพืชผล จ.อุบลราชธานี	เพื่อส่งเสริมประชาชน เยาวชน มีสถานที่ออกกำลังกายที่ดี และมี สุขภาพร่างกายแข็งแรง	ก่อสร้างลานกีฬา ประจำหมู่บ้าน ขนาด กว้าง ๒๐ ม. ยาว ๒๐ ม. หนา ๐.๑๐ ม. หรือตามแบบที่ อบต.กำหนด	๕๐๐,๐๐๐	๕๐๐,๐๐๐	๕๐๐,๐๐๐	๕๐๐,๐๐๐	๕๐๐,๐๐๐	ร้อยละของ ประชาชนมี สุขภาพจิตที่ดี	มีสถานที่แข่งขัน กีฬาและออกกำลังกาย ภายใต้มาตรฐาน สุขภาพมากขึ้น	กองช่าง
๖๒	โครงการก่อสร้างลานตาก พืชผลทางการเกษตร หมู่ที่ ๖ บ้านบุงเสียว ต.ตากแดด อ.ตระการ พืชผล จ.อุบลราชธานี	เพื่อให้เกษตรกรมีลาน ตากพืชผลทางการเกษตร	ก่อสร้างลานตาก พืชผลทางการ เกษตร ขนาด กว้าง ๔๐ ม. ยาว ๔๐ ม. หนา ๐.๑๐ ม. สบ.ม. หรือตามที่ อบต. กำหนด	๒๐๐,๐๐๐	๒๐๐,๐๐๐	๒๐๐,๐๐๐	๒๐๐,๐๐๐	๒๐๐,๐๐๐	ร้อยละของ ประชาชนที่ ได้รับประโยชน์	เกษตรกร ประชาชนในพื้นที่ มีสถานที่ตาก พืชผลทางการ เกษตร	กองช่าง
รวม				๗๐๐,๐๐๐	๗๐๐,๐๐๐	๗๐๐,๐๐๐	๗๐๐,๐๐๐	๗๐๐,๐๐๐			

รายละเอียดโครงการพัฒนา
แผนพัฒนาท้องถิ่น (พ.ศ. ๒๕๖๖ – ๒๕๗๐)

แบบ ผ. ๐๒

องค์การบริหารส่วนตำบลตากแดด อำเภอตระการพืชผล จังหวัดอุบลราชธานี

ก. ยุทธศาสตร์จังหวัดที่ ๒ การส่งเสริมการค้า การลงทุนและการท่องเที่ยว

ข. ยุทธศาสตร์การพัฒนาของ อปท. ในเขตจังหวัดอุบลราชธานี ยุทธศาสตร์ที่ ๖ ด้านการพัฒนาโครงสร้างพื้นฐาน

ยุทธศาสตร์การพัฒนา อปท. ที่ ๑ ด้านโครงสร้างพื้นฐาน

➤ แผนงานอุตสาหกรรมและการโยธา

ที่	โครงการ	วัตถุประสงค์	เป้าหมาย (ผลผลิตของ โครงการ)	งบประมาณ					ตัวชี้วัด (KPI)	ผลที่คาดว่าจะ ได้รับ	หน่วยงาน รับผิดชอบหลัก
				๒๕๖๖ (บาท)	๒๕๖๗ (บาท)	๒๕๖๘ (บาท)	๒๕๖๙ (บาท)	๒๕๗๐ (บาท)			
๖๓	โครงการเสริมผิวลาดยาง แอสฟัลต์ติกคอนกรีต หมู่ที่ ๖ บ้านปู่เสียว ต.ตากแดด อ.ตระการพืชผล จ.อุบลราชธานี (สายทางจากบ้านนางคาน จันตาคูล ไป บ้านนางคำปุ่น ยุทธะกิจ)	เพื่อให้ประชาชน เดินทางสัญจรไปมาได้ สะดวก มีความ ปลอดภัยในชีวิตและ ทรัพย์สิน	ขนาดผิวจราจร กว้าง ๔ ม. ยาว ๓๐๐ ม. หนา ๐.๐๔ ม. หรือตามแบบที่ อบต.กำหนด	๓๐๐,๐๐๐	๓๐๐,๐๐๐	๓๐๐,๐๐๐	๓๐๐,๐๐๐	๓๐๐,๐๐๐	ครัวเรือนที่ใช้ เส้นทางสัญจร ไปมา สะดวก ร้อยละ ๘๐ ขึ้น ไป	ประชาชนมีถนน เพื่อการสัญจรไป มาได้สะดวก ปลอดภัยในชีวิต และทรัพย์สิน	กองช่าง
๖๔	โครงการปรับปรุงถนนลูกรัง หมู่ที่ ๗ บ้านศรีหลักชัย ต.ตากแดด อ.ตระการ พืชผล จ.อุบลราชธานี (สายทางจากที่นายนายเชย วังคำลุน ไป ที่นายนาย วิระพันธ์ ไม้่น้อย)	เพื่อให้ประชาชน เดินทางสัญจรไปมาได้ สะดวก มีความ ปลอดภัยในชีวิตและ ทรัพย์สิน	ปรับปรุงถนน ลูกรัง กว้าง ๕ ม. ยาว ๒,๐๐๐ ม. หรือตามแบบที่ อบต. กำหนด	๑๐๐,๐๐๐	๑๐๐,๐๐๐	๑๐๐,๐๐๐	๑๐๐,๐๐๐	๑๐๐,๐๐๐	ครัวเรือนที่ใช้ เส้นทางสัญจร ไปมา สะดวก ร้อยละ ๘๐ ขึ้น ไป	ประชาชนมีถนน เพื่อการสัญจรไป มาได้สะดวก ปลอดภัยในชีวิต และทรัพย์สิน	กองช่าง
รวม				๔๐๐,๐๐๐	๔๐๐,๐๐๐	๔๐๐,๐๐๐	๔๐๐,๐๐๐	๔๐๐,๐๐๐			

รายละเอียดโครงการพัฒนา
แผนพัฒนาท้องถิ่น (พ.ศ. ๒๕๖๖ – ๒๕๗๐)

แบบ ผ. ๐๒

องค์การบริหารส่วนตำบลตากแดด อำเภอตระการพืชผล จังหวัดอุบลราชธานี

ก. ยุทธศาสตร์จังหวัดที่ ๒ การส่งเสริมการค้า การลงทุนและการท่องเที่ยว

ข. ยุทธศาสตร์การพัฒนาของ อปท. ในเขตจังหวัดอุบลราชธานี ยุทธศาสตร์ที่ ๖ ด้านการพัฒนาโครงสร้างพื้นฐาน

ยุทธศาสตร์การพัฒนา อปท. ที่ ๑ ด้านโครงสร้างพื้นฐาน

➤ แผนงานอุตสาหกรรมและการโยธา

ที่	โครงการ	วัตถุประสงค์	เป้าหมาย (ผลผลิตของ โครงการ)	งบประมาณ					ตัวชี้วัด (KPI)	ผลที่คาดว่าจะได้รับ	หน่วยงาน รับผิดชอบหลัก
				๒๕๖๖ (บาท)	๒๕๖๗ (บาท)	๒๕๖๘ (บาท)	๒๕๖๙ (บาท)	๒๕๗๐ (บาท)			
๖๕	โครงการก่อสร้างถนนคอนกรีตเสริมเหล็ก หมู่ที่ ๗ บ้านศรีหลักชัย ต.ตากแดด อ.ตระการพืชผล จ.อุบลราชธานี (สายทางจากบ้านนาย นายสมาน เพ็งดี ไป ที่พักสงฆ์ดงป่าแต้)	เพื่อให้ประชาชนเดินทางสัญจรไปมาได้สะดวก มีความปลอดภัยในชีวิตและทรัพย์สิน	ขนาดผิวจราจรกว้าง ๕ ม. ยาว ๒๐๐ ม. หนา ๐.๑๕ ม. พร้อมลงลูกรังไหล่ทางหรือตามแบบที่ อบต.กำหนด	๕๕๕,๐๐๐	๕๕๕,๐๐๐	๕๕๕,๐๐๐	๕๕๕,๐๐๐	๕๕๕,๐๐๐	ครัวเรือนที่ใช้เส้นทางสัญจรไปมา สะดวก ร้อยละ ๘๐ ขึ้นไป	ประชาชนมีถนนเพื่อการสัญจรไปมาได้สะดวก ปลอดภัยในชีวิตและทรัพย์สิน	กองช่าง
๖๖	โครงการเสริมผิวลาดยางแอสฟัลท์ติกคอนกรีต หมู่ที่ ๗ บ้านศรีหลักชัย ต.ตากแดด อ.ตระการพืชผล จ.อุบลราชธานี (สายทางจากบ้านนาย สถาปัตย์ ส่งศรี ไป บ้านนายวิสิทธิ์ กิ่งก้าน)	เพื่อให้ประชาชนเดินทางสัญจรไปมาได้สะดวก มีความปลอดภัยในชีวิตและทรัพย์สิน	ขนาดผิวจราจรกว้าง ๔ ม. ยาว ๑๐๐ ม. หนา ๐.๐๔ ม. หรือตามแบบที่ อบต.กำหนด	๑๕๐,๐๐๐	๑๕๐,๐๐๐	๑๕๐,๐๐๐	๑๕๐,๐๐๐	๑๕๐,๐๐๐	ครัวเรือนที่ใช้เส้นทางสัญจรไปมา สะดวก ร้อยละ ๘๐ ขึ้นไป	ประชาชนมีถนนเพื่อการสัญจรไปมาได้สะดวก ปลอดภัยในชีวิตและทรัพย์สิน	กองช่าง
รวม				๗๐๕,๐๐๐	๗๐๕,๐๐๐	๗๐๕,๐๐๐	๗๐๕,๐๐๐	๗๐๕,๐๐๐			

รายละเอียดโครงการพัฒนา
แผนพัฒนาท้องถิ่น (พ.ศ. ๒๕๖๖ – ๒๕๗๐)

แบบ ผ. ๐๒

องค์การบริหารส่วนตำบลตากแดด อำเภอตระการพืชผล จังหวัดอุบลราชธานี

ก. ยุทธศาสตร์จังหวัดที่ ๒ การส่งเสริมการค้า การลงทุนและการท่องเที่ยว

ข. ยุทธศาสตร์การพัฒนาของ อปท. ในเขตจังหวัดอุบลราชธานี ยุทธศาสตร์ที่ ๖ ด้านการพัฒนาโครงสร้างพื้นฐาน

ยุทธศาสตร์การพัฒนา อปท. ที่ ๑ ด้านโครงสร้างพื้นฐาน

➤ แผนงานอุตสาหกรรมและการโยธา

ที่	โครงการ	วัตถุประสงค์	เป้าหมาย (ผลผลิตของ โครงการ)	งบประมาณ					ตัวชี้วัด (KPI)	ผลที่คาดว่าจะ ได้รับ	หน่วยงาน รับผิดชอบหลัก
				๒๕๖๖ (บาท)	๒๕๖๗ (บาท)	๒๕๖๘ (บาท)	๒๕๖๙ (บาท)	๒๕๗๐ (บาท)			
๖๗	โครงการก่อสร้างถนน ลูกรัง หมู่ที่ ๗ บ้านศรี หลักชัย ต.ตากแดด อ.ตระการพืชผล จ.อุบลราชธานี (สายทางจากบ้านศรีหลัก ชัย ไป อบต.ตากแดด)	เพื่อให้ประชาชน เดินทางสัญจรไปมาได้ สะดวก มีความ ปลอดภัยในชีวิตและ ทรัพย์สิน	ก่อสร้างถนน ลูกรัง ขนาดกว้าง ๕ ม. ยาว ๖๐๐ ม. ลบ.ม. หรือ ตามแบบที่ อบต. กำหนด	๗๐,๐๐๐	๗๐,๐๐๐	๗๐,๐๐๐	๗๐,๐๐๐	๗๐,๐๐๐	ครัวเรือนที่ใช้ เส้นทางสัญจร ไปมา สะดวก ร้อยละ ๘๐ ขึ้น ไป	ประชาชนมีถนน เพื่อการสัญจรไป มาได้สะดวก ปลอดภัยในชีวิต และทรัพย์สิน	กองช่าง
๖๘	โครงการก่อสร้างถนน คอนกรีตเสริมเหล็ก หมู่ที่ ๗ บ้านศรีหลักชัย เชื่อม หมู่ที่ ๙ บ้านโพธิ์แสง ต.ตากแดด อ.ตระการ พืชผล จ.อุบลราชธานี	เพื่อให้ประชาชน เดินทางสัญจรไปมาได้ สะดวก มีความ ปลอดภัยในชีวิตและ ทรัพย์สิน	ขนาดผิวจราจร กว้าง ๕ ม. ยาว ๒๒๐ ม. หนา ๐.๑๕ ม. พร้อม ลงลูกรังไหล่ทาง หรือตามแบบที่ อบต.กำหนด	๖๕๐,๐๐๐	๖๕๐,๐๐๐	๖๕๐,๐๐๐	๖๕๐,๐๐๐	๖๕๐,๐๐๐	ครัวเรือนที่ใช้ เส้นทางสัญจร ไปมา สะดวก ร้อยละ ๘๐ ขึ้น ไป	ประชาชนมีถนน เพื่อการสัญจรไป มาได้สะดวก ปลอดภัยในชีวิต และทรัพย์สิน	กองช่าง
รวม				๗๒๐,๐๐๐	๗๒๐,๐๐๐	๗๒๐,๐๐๐	๗๒๐,๐๐๐	๗๒๐,๐๐๐			

รายละเอียดโครงการพัฒนา
แผนพัฒนาท้องถิ่น (พ.ศ. ๒๕๖๖ – ๒๕๗๐)

แบบ ผ. ๐๒

องค์การบริหารส่วนตำบลตากแดด อำเภอตระการพืชผล จังหวัดอุบลราชธานี

ก. ยุทธศาสตร์จังหวัดที่ ๒ การส่งเสริมการค้า การลงทุนและการท่องเที่ยว

ข. ยุทธศาสตร์การพัฒนาของ อปท. ในเขตจังหวัดอุบลราชธานี ยุทธศาสตร์ที่ ๖ ด้านการพัฒนาโครงสร้างพื้นฐาน

ยุทธศาสตร์การพัฒนา อปท. ที่ ๑ ด้านโครงสร้างพื้นฐาน

➤ แผนงานอุตสาหกรรมและการโยธา

ที่	โครงการ	วัตถุประสงค์	เป้าหมาย (ผลผลิตของ โครงการ)	งบประมาณ					ตัวชี้วัด (KPI)	ผลที่คาดว่าจะ ได้รับ	หน่วยงาน รับผิดชอบหลัก
				๒๕๖๖ (บาท)	๒๕๖๗ (บาท)	๒๕๖๘ (บาท)	๒๕๖๙ (บาท)	๒๕๗๐ (บาท)			
๖๙	โครงการเสริมผิวลาดยาง แอสฟัลท์ติกคอนกรีต หมู่ที่ ๗ บ้านศรีหลักชัย เชื่อม หมู่ที่ ๓ บ้านตาก แดด ต.ตากแดด อ.ตระการพืชผล จ.อุบลราชธานี	เพื่อให้ประชาชน เดินทางสัญจรไปมาได้ สะดวก มีความ ปลอดภัยในชีวิตและ ทรัพย์สิน	ขนาดผิวจราจรกว้าง ๕ ม. ยาว ๒๐๐ ม. หนา ๐.๐๔ ม. หรือตามแบบที่ อบต.กำหนด	๓๖๐,๐๐๐	๓๖๐,๐๐๐	๓๖๐,๐๐๐	๓๖๐,๐๐๐	๓๖๐,๐๐๐	ครัวเรือนที่ใช้ เส้นทางสัญจร ไปมา สะดวก ร้อยละ ๘๐ ขึ้น ไป	ประชาชนมีถนน เพื่อการสัญจรไป มาได้สะดวก ปลอดภัยในชีวิต และทรัพย์สิน	กองช่าง
๗๐	โครงการก่อสร้างถนน คอนกรีตเสริมเหล็ก หมู่ที่ ๗ บ้านศรีหลักชัย ต.ตากแดด อ.ตระการ พืชผล จ.อุบลราชธานี (สายทางจากบ้านนาย อัครวิล จันตาคูล ไป บ้าน นางสาวนันทน์ข สิงหล)	เพื่อให้ประชาชน เดินทางสัญจรไปมาได้ สะดวก มีความ ปลอดภัยในชีวิตและ ทรัพย์สิน	ขนาดผิวจราจรกว้าง ๔ ม. ยาว ๑๐๐ ม. หนา ๐.๑๕ ม. พร้อมลงลูกรังไหล่ ทาง หรือตามแบบที่ อบต.กำหนด	๒๒๒,๐๐๐	๒๒๒,๐๐๐	๒๒๒,๐๐๐	๒๒๒,๐๐๐	๒๒๒,๐๐๐	ครัวเรือนที่ใช้ เส้นทางสัญจร ไปมา สะดวก ร้อยละ ๘๐ ขึ้น ไป	ประชาชนมีถนน เพื่อการสัญจรไป มาได้สะดวก ปลอดภัยในชีวิต และทรัพย์สิน	กองช่าง
รวม				๕๘๒,๐๐๐	๕๘๒,๐๐๐	๕๘๒,๐๐๐	๕๘๒,๐๐๐	๕๘๒,๐๐๐			

รายละเอียดโครงการพัฒนา
แผนพัฒนาท้องถิ่น (พ.ศ. ๒๕๖๖ – ๒๕๗๐)

องค์การบริหารส่วนตำบลตากแดด อำเภอตระการพืชผล จังหวัดอุบลราชธานี

ก. ยุทธศาสตร์จังหวัดที่ ๒ การส่งเสริมการค้า การลงทุนและการท่องเที่ยว

ข. ยุทธศาสตร์การพัฒนาของ อปท. ในเขตจังหวัดอุบลราชธานี ยุทธศาสตร์ที่ ๖ ด้านการพัฒนาโครงสร้างพื้นฐาน

ยุทธศาสตร์การพัฒนา อปท. ที่ ๑ ด้านโครงสร้างพื้นฐาน

➤ แผนงานอุตสาหกรรมและการโยธา

ที่	โครงการ	วัตถุประสงค์	เป้าหมาย (ผลผลิตของ โครงการ)	งบประมาณ					ตัวชี้วัด (KPI)	ผลที่คาดว่าจะ ได้รับ	หน่วยงาน รับผิดชอบหลัก
				๒๕๖๖ (บาท)	๒๕๖๗ (บาท)	๒๕๖๘ (บาท)	๒๕๖๙ (บาท)	๒๕๗๐ (บาท)			
๗๑	โครงการเสริมผิวลาดยาง แอสฟัลท์ติกคอนกรีต หมู่ที่ ๗ บ้านศรีหลักชัย ต.ตากแดด อ.ตระการพืชผล จ.อุบลราชธานี	เพื่อให้ประชาชน เดินทางสัญจรไปมาได้ สะดวก มีความ ปลอดภัยในชีวิตและ ทรัพย์สิน	ขนาดผิวจราจรกว้าง ๕ ม. ยาว ๓๐๐ ม. หนา ๐.๐๔ ม. หรือตามแบบที่ อบต.กำหนด	๕๔๐,๐๐๐	๕๔๐,๐๐๐	๕๔๐,๐๐๐	๕๔๐,๐๐๐	๕๔๐,๐๐๐	ครัวเรือนที่ใช้ เส้นทางสัญจร ไปมา สะดวก ร้อยละ ๘๐ ขึ้น ไป	ประชาชนมีถนน เพื่อการสัญจรไป มาได้สะดวก ปลอดภัยในชีวิต และทรัพย์สิน	กองช่าง
๗๒	โครงการปรับปรุงถนน ลูกรัง หมู่ที่ ๗ บ้านศรี หลักชัย ต.ตากแดด อ.ตระการพืชผล จ.อุบลราชธานี (สายทางจากบ้านศรีหลัก ชัยที่ ไป ที่นายนาย วีระพันธ์ ไม่น้อย)	เพื่อให้ประชาชน เดินทางสัญจรไปมาได้ สะดวก มีความ ปลอดภัยในชีวิตและ ทรัพย์สิน	ปรับปรุงถนนลูกรัง กว้าง ๕ ม. ยาว ๒,๐๐๐ ม. หรือตาม แบบที่ อบต. กำหนด	๘๐,๐๐๐	๘๐,๐๐๐	๘๐,๐๐๐	๘๐,๐๐๐	๘๐,๐๐๐	ครัวเรือนที่ใช้ เส้นทางสัญจร ไปมา สะดวก ร้อยละ ๘๐ ขึ้น ไป	ประชาชนมีถนน เพื่อการสัญจรไป มาได้สะดวก ปลอดภัยในชีวิต และทรัพย์สิน	กองช่าง
รวม				๖๒๐,๐๐๐	๖๒๐,๐๐๐	๖๒๐,๐๐๐	๖๒๐,๐๐๐	๖๒๐,๐๐๐			

รายละเอียดโครงการพัฒนา
แผนพัฒนาท้องถิ่น (พ.ศ. ๒๕๖๖ – ๒๕๗๐)

แบบ ผ. ๐๒

องค์การบริหารส่วนตำบลตากแดด อำเภอตระการพืชผล จังหวัดอุบลราชธานี

ก. ยุทธศาสตร์จังหวัดที่ ๒ การส่งเสริมการค้า การลงทุนและการท่องเที่ยว

ข. ยุทธศาสตร์การพัฒนาของ อปท. ในเขตจังหวัดอุบลราชธานี ยุทธศาสตร์ที่ ๖ ด้านการพัฒนาโครงสร้างพื้นฐาน

ยุทธศาสตร์การพัฒนา อปท. ที่ ๑ ด้านโครงสร้างพื้นฐาน

➤ แผนงานอุตสาหกรรมและการโยธา

ที่	โครงการ	วัตถุประสงค์	เป้าหมาย (ผลผลิตของ โครงการ)	งบประมาณ					ตัวชี้วัด (KPI)	ผลที่คาดว่าจะได้รับ	หน่วยงาน รับผิดชอบหลัก
				๒๕๖๖ (บาท)	๒๕๖๗ (บาท)	๒๕๖๘ (บาท)	๒๕๖๙ (บาท)	๒๕๗๐ (บาท)			
๗๓	โครงการก่อสร้างถนนคอนกรีตเสริมเหล็ก หมู่ที่ ๗ บ้านศรีหลักชัย ต.ตากแดด อ.ตระการพืชผล จ.อุบลราชธานี (สายทางจากบ้านนายจันทร์ดี แสงสว่าง ไป บ้านนายอำพร ดวงมาลา)	เพื่อให้ประชาชนเดินทางสัญจรไปมาได้สะดวก มีความปลอดภัยในชีวิตและทรัพย์สิน	ขนาดผิวจราจรกว้าง ๔ ม. ยาว ๒๒๐ ม. หนา ๐.๑๕ ม. พร้อมลงลูกรังไหล่ทาง หรือตามแบบที่ อบต.กำหนด	๕๐๐,๐๐๐	๕๐๐,๐๐๐	๕๐๐,๐๐๐	๕๐๐,๐๐๐	๕๐๐,๐๐๐	ครัวเรือนที่ใช้เส้นทางสัญจรไปมา สะดวก ร้อยละ ๘๐ ขึ้นไป	ประชาชนมีถนนเพื่อการสัญจรไปมาได้สะดวก ปลอดภัยในชีวิตและทรัพย์สิน	กองช่าง
๗๔	โครงการก่อสร้างถนนคอนกรีตเสริมเหล็ก หมู่ที่ ๗ บ้านศรีหลักชัย ต.ตากแดด อ.ตระการพืชผล จ.อุบลราชธานี (สายทางจากบ้านนายอัครวิไล จันดากุล ไป บ้านปาริชาติ สิงหล)	เพื่อให้ประชาชนเดินทางสัญจรไปมาได้สะดวก มีความปลอดภัยในชีวิตและทรัพย์สิน	ขนาดผิวจราจรกว้าง ๔ ม. ยาว ๒๒๐ ม. หนา ๐.๑๕ ม. พร้อมลงลูกรังไหล่ทาง หรือตามแบบที่ อบต.กำหนด	๕๐๐,๐๐๐	๕๐๐,๐๐๐	๕๐๐,๐๐๐	๕๐๐,๐๐๐	๕๐๐,๐๐๐	ครัวเรือนที่ใช้เส้นทางสัญจรไปมา สะดวก ร้อยละ ๘๐ ขึ้นไป	ประชาชนมีถนนเพื่อการสัญจรไปมาได้สะดวก ปลอดภัยในชีวิตและทรัพย์สิน	กองช่าง
รวม				๑,๐๐๐,๐๐๐	๑,๐๐๐,๐๐๐	๑,๐๐๐,๐๐๐	๑,๐๐๐,๐๐๐	๑,๐๐๐,๐๐๐			

รายละเอียดโครงการพัฒนา
แผนพัฒนาท้องถิ่น (พ.ศ. ๒๕๖๖ – ๒๕๗๐)

แบบ ผ. ๐๒

องค์การบริหารส่วนตำบลตากแดด อำเภอตระการพืชผล จังหวัดอุบลราชธานี

ก. ยุทธศาสตร์จังหวัดที่ ๒ การส่งเสริมการค้า การลงทุนและการท่องเที่ยว

ข. ยุทธศาสตร์การพัฒนาของ อปท. ในเขตจังหวัดอุบลราชธานี ยุทธศาสตร์ที่ ๖ ด้านการพัฒนาโครงสร้างพื้นฐาน

ยุทธศาสตร์การพัฒนา อปท. ที่ ๑ ด้านโครงสร้างพื้นฐาน

➤ แผนงานอุตสาหกรรมและการโยธา

ที่	โครงการ	วัตถุประสงค์	เป้าหมาย (ผลผลิตของ โครงการ)	งบประมาณ					ตัวชี้วัด (KPI)	ผลที่คาดว่าจะ ได้รับ	หน่วยงาน รับผิดชอบหลัก
				๒๕๖๖ (บาท)	๒๕๖๗ (บาท)	๒๕๖๘ (บาท)	๒๕๖๙ (บาท)	๒๕๗๐ (บาท)			
๗๕	โครงการก่อสร้างถนนคอนกรีตเสริมเหล็ก หมู่ที่ ๗ บ้านศรีหลักชัย ต.ตากแดด อ.ตระการพืชผล จ.อุบลราชธานี (สายทางจากบ้านนายอุทัย คำชาติ ไป บ้านนายเสริม มิ่งมูล)	เพื่อให้ประชาชนเดินทางสัญจรไปมาได้สะดวก มีความปลอดภัยในชีวิตและทรัพย์สิน	ขนาดผิวจราจรกว้าง ๔ ม. ยาว ๒๒๐ ม. หนา ๐.๑๕ ม. พร้อมลงลูกรังไหล่ทาง หรือตามแบบที่ อบต.กำหนด	๕๐๐,๐๐๐	๕๐๐,๐๐๐	๕๐๐,๐๐๐	๕๐๐,๐๐๐	๕๐๐,๐๐๐	ครัวเรือนที่ใช้เส้นทางสัญจรไปมา สะดวก ร้อยละ ๘๐ ขึ้นไป	ประชาชนมีถนนเพื่อการสัญจรไปมาได้สะดวก ปลอดภัยในชีวิตและทรัพย์สิน	กองช่าง
๗๖	โครงการซ่อมแซมระบบประปาหมู่บ้าน หมู่ที่ ๗ บ้านศรีหลักชัย ต.ตากแดด อ.ตระการพืชผล จ.อุบลราชธานี	เพื่อให้ประชาชนมีน้ำใช้ในการอุปโภคบริโภค อย่างพอเพียง และมีคุณภาพ	ซ่อมแซมระบบประปาหมู่บ้าน ตามแบบที่ อบต.กำหนด	๒๐๐,๐๐๐	๒๐๐,๐๐๐	๒๐๐,๐๐๐	๒๐๐,๐๐๐	๒๐๐,๐๐๐	ร้อยละของจำนวนครัวเรือนมีน้ำใช้เพียงพอ	ประชาชนมีน้ำไว้อุปโภค บริโภค เพียงพอและมีคุณภาพ	กองช่าง
รวม				๗๐๐,๐๐๐	๗๐๐,๐๐๐	๗๐๐,๐๐๐	๗๐๐,๐๐๐	๗๐๐,๐๐๐			

รายละเอียดโครงการพัฒนา
แผนพัฒนาท้องถิ่น (พ.ศ. ๒๕๖๖ – ๒๕๗๐)

องค์การบริหารส่วนตำบลตากแดด อำเภอตระการพืชผล จังหวัดอุบลราชธานี

ก. ยุทธศาสตร์จังหวัดที่ ๒ การส่งเสริมการค้า การลงทุนและการท่องเที่ยว

ข. ยุทธศาสตร์การพัฒนาของ อปท. ในเขตจังหวัดอุบลราชธานี ยุทธศาสตร์ที่ ๖ ด้านการพัฒนาโครงสร้างพื้นฐาน

ยุทธศาสตร์การพัฒนา อปท. ที่ ๑ ด้านโครงสร้างพื้นฐาน

➤ แผนงานอุตสาหกรรมและการโยธา

ที่	โครงการ	วัตถุประสงค์	เป้าหมาย (ผลผลิตของ โครงการ)	งบประมาณ					ตัวชี้วัด (KPI)	ผลที่คาดว่าจะ ได้รับ	หน่วยงาน รับผิดชอบหลัก
				๒๕๖๖ (บาท)	๒๕๖๗ (บาท)	๒๕๖๘ (บาท)	๒๕๖๙ (บาท)	๒๕๗๐ (บาท)			
๗๗	โครงการก่อสร้างระบบ ประปาหมู่บ้าน หมู่ที่ ๗ บ้านศรีหลักชัย ต.ตากแดด อ.ตระการพืชผล จ.อุบลราชธานี	เพื่อให้ประชาชนมีน้ำ ใช้ในการอุปโภค บริโภค อย่างพอเพียง และมีคุณภาพ	ระบบประปา หมู่บ้าน ตามแบบที่ อบต.กำหนด	๑,๙๐๐,๐๐๐	๑,๙๐๐,๐๐๐	๑,๙๐๐,๐๐๐	๑,๙๐๐,๐๐๐	๑,๙๐๐,๐๐๐	ร้อยละของ จำนวน ครัวเรือนมีน้ำ ใช้เพียงพอ	ประชาชนมีน้ำไว้ อุปโภค บริโภค เพียงพอและมี คุณภาพ	กองช่าง
๗๘	โครงการก่อสร้างระบบ ประปาหมู่บ้าน พลังงาน แสงอาทิตย์ หมู่ที่ ๗ บ้าน ศรีหลักชัย ต.ตากแดด อ.ตระการพืชผล จ.อุบลราชธานี (ที่ตั้ง บ้านนายอัครวิล จัน ตากล)	เพื่อให้ประชาชนมีน้ำ ใช้ในการอุปโภค บริโภค อย่างพอเพียง และมีคุณภาพ	ระบบประปา หมู่บ้าน พร้อม ระบบโซล่าเซลล์ ตามแบบที่ อบต. กำหนด	๒,๒๐๐,๐๐๐	๒,๒๐๐,๐๐๐	๒,๒๐๐,๐๐๐	๒,๒๐๐,๐๐๐	๒,๒๐๐,๐๐๐	ร้อยละของ จำนวน ครัวเรือนมีน้ำ ใช้เพียงพอ	ประชาชนมีน้ำไว้ อุปโภค บริโภค เพียงพอและมี คุณภาพ	กองช่าง
รวม				๔,๑๐๐,๐๐๐	๔,๑๐๐,๐๐๐	๔,๑๐๐,๐๐๐	๔,๑๐๐,๐๐๐	๔,๑๐๐,๐๐๐			

รายละเอียดโครงการพัฒนา
แผนพัฒนาท้องถิ่น (พ.ศ. ๒๕๖๖ – ๒๕๗๐)

แบบ ผ. ๐๒

องค์การบริหารส่วนตำบลตากแดด อำเภอตระการพืชผล จังหวัดอุบลราชธานี

ก. ยุทธศาสตร์จังหวัดที่ ๒ การส่งเสริมการค้า การลงทุนและการท่องเที่ยว

ข. ยุทธศาสตร์การพัฒนาของ อปท. ในเขตจังหวัดอุบลราชธานี ยุทธศาสตร์ที่ ๖ ด้านการพัฒนาโครงสร้างพื้นฐาน

ยุทธศาสตร์การพัฒนา อปท. ที่ ๑ ด้านโครงสร้างพื้นฐาน

➤ แผนงานอุตสาหกรรมและการโยธา

ที่	โครงการ	วัตถุประสงค์	เป้าหมาย (ผลผลิตของ โครงการ)	งบประมาณ					ตัวชี้วัด (KPI)	ผลที่คาดว่าจะ ได้รับ	หน่วยงาน รับผิดชอบหลัก
				๒๕๖๖ (บาท)	๒๕๖๗ (บาท)	๒๕๖๘ (บาท)	๒๕๖๙ (บาท)	๒๕๗๐ (บาท)			
๗๙	โครงการขยายเขตไฟฟ้าพร้อมหม้อแปลง หมู่ที่ ๗ บ้านศรีหลักชัย ต.ตากแดด ไป หมู่ที่ ๓ บ้านนาส้มอ ต.ท่าหลวง อ.ตระการพืชผล จ.อุบลราชธานี (จากบ้านนายอัครวิล จันดากุล ไป หมู่ที่ ๓ บ้านนาส้มอ ต.ท่าหลวง)	เพื่อให้ประชาชนได้มีไฟฟ้าใช้ อยู่ตามไร่นา และเพื่อการเกษตร อย่างเพียงพอ	ขยายเขตไฟฟ้าสาธารณะพร้อมหม้อแปลง	๖๐๐,๐๐๐	๖๐๐,๐๐๐	๖๐๐,๐๐๐	๖๐๐,๐๐๐	๖๐๐,๐๐๐	ร้อยละของจำนวนครัวเรือนที่มีไฟฟ้าใช้	ประชาชนมีไฟฟ้าใช้อย่างพอเพียง	กองช่าง
๘๐	โครงการก่อสร้างยุ้งฉางประจำหมู่บ้าน หมู่ที่ ๗ บ้านศรีหลักชัย ต.ตากแดด อ.ตระการพืชผล จ.อุบลราชธานี	เพื่อให้เกษตรกรและประชาชนในพื้นที่มีสถานที่สำหรับจัดเก็บผลผลิตทางการเกษตร	ก่อสร้างยุ้งฉางเก็บข้าว ขนาด ๔ ม. ยาว ๕ ม. หนา ๔ ม. หรือตามแบบที่ อบต.กำหนด	๑๕๐,๐๐๐	๑๕๐,๐๐๐	๑๕๐,๐๐๐	๑๕๐,๐๐๐	๑๕๐,๐๐๐	ร้อยละของประชาชนที่ได้รับประโยชน์	เกษตรกรและประชาชนในพื้นที่มีสถานที่สำหรับจัดเก็บผลผลิตทางการเกษตร	กองช่าง
รวม				๗๕๐,๐๐๐	๗๕๐,๐๐๐	๗๕๐,๐๐๐	๗๕๐,๐๐๐	๗๕๐,๐๐๐			

รายละเอียดโครงการพัฒนา
แผนพัฒนาท้องถิ่น (พ.ศ. ๒๕๖๖ – ๒๕๗๐)

องค์การบริหารส่วนตำบลตากแดด อำเภอตระการพืชผล จังหวัดอุบลราชธานี

ก. ยุทธศาสตร์จังหวัดที่ ๒ การส่งเสริมการค้า การลงทุนและการท่องเที่ยว

ข. ยุทธศาสตร์การพัฒนาของ อปท. ในเขตจังหวัดอุบลราชธานี ยุทธศาสตร์ที่ ๖ ด้านการพัฒนาโครงสร้างพื้นฐาน

ยุทธศาสตร์การพัฒนา อปท. ที่ ๑ ด้านโครงสร้างพื้นฐาน

➤ แผนงานอุตสาหกรรมและการโยธา

ที่	โครงการ	วัตถุประสงค์	เป้าหมาย (ผลผลิตของ โครงการ)	งบประมาณ					ตัวชี้วัด (KPI)	ผลที่คาดว่าจะ ได้รับ	หน่วยงาน รับผิดชอบหลัก
				๒๕๖๖ (บาท)	๒๕๖๗ (บาท)	๒๕๖๘ (บาท)	๒๕๖๙ (บาท)	๒๕๗๐ (บาท)			
๘๑	โครงการก่อสร้างลานกีฬา อเนกประสงค์ หมู่ที่ ๗ บ้านศรีหลักชัย ต.ตากแดด อ.ตระการ พืชผล จ.อุบลราชธานี	เพื่อส่งเสริมประชาชน เยาวชน มีสถานที่ออกกำลังกาย กำลังกายที่ดี และมี สุขภาพร่างกาย แข็งแรง	ก่อสร้างลานกีฬา ประจำหมู่บ้าน ขนาด กว้าง ๓๐ ม. ยาว ๓๐ ม. หรือ ตามแบบที่ อบต. กำหนด	๕๐๐,๐๐๐	๕๐๐,๐๐๐	๕๐๐,๐๐๐	๕๐๐,๐๐๐	๕๐๐,๐๐๐	ร้อยละของ ประชาชนมี สุขภาพจิตที่ดี	มีสถานที่แข่งขัน กีฬาและออกกำลังกาย ได้มาตรฐาน สุขภาพมากขึ้น	กองช่าง
๘๒	โครงการก่อสร้างทำนบกั้นน้ำคอนกรีตเสริมเหล็ก หมู่ที่ ๗ บ้านศรีหลักชัย ต.ตากแดด อ.ตระการ พืชผล จ.อุบลราชธานี (ลำห้วยสร้างแป้น)	เพื่อกักเก็บน้ำได้มากขึ้น แก้ไขปัญหา ขาดแคลนในฤดูแล้ง	ก่อสร้างทำนบกั้นน้ำ คอนกรีตเสริมเหล็ก ขนาด กว้าง ๘ ม. ยาว ๓ ม. หรือตาม แบบที่ อบต.กำหนด	๕๐๐,๐๐๐	๕๐๐,๐๐๐	๕๐๐,๐๐๐	๕๐๐,๐๐๐	๕๐๐,๐๐๐	ร้อยละของ ประชาชนมีน้ำ ใช้เพื่อการ เกษตร	ประชาชนมีน้ำ เพียงพอต่อ การเกษตร	กองช่าง
รวม				๑,๐๐๐,๐๐๐	๑,๐๐๐,๐๐๐	๑,๐๐๐,๐๐๐	๑,๐๐๐,๐๐๐	๑,๐๐๐,๐๐๐			

รายละเอียดโครงการพัฒนา
แผนพัฒนาท้องถิ่น (พ.ศ. ๒๕๖๖ – ๒๕๗๐)

องค์การบริหารส่วนตำบลตากแดด อำเภอตระการพืชผล จังหวัดอุบลราชธานี

ก. ยุทธศาสตร์จังหวัดที่ ๒ การส่งเสริมการค้า การลงทุนและการท่องเที่ยว

ข. ยุทธศาสตร์การพัฒนาของ อปท. ในเขตจังหวัดอุบลราชธานี ยุทธศาสตร์ที่ ๖ ด้านการพัฒนาโครงสร้างพื้นฐาน

ยุทธศาสตร์การพัฒนา อปท. ที่ ๑ ด้านโครงสร้างพื้นฐาน

➤ แผนงานอุตสาหกรรมและการโยธา

ที่	โครงการ	วัตถุประสงค์	เป้าหมาย (ผลผลิตของ โครงการ)	งบประมาณ					ตัวชี้วัด (KPI)	ผลที่คาดว่าจะ ได้รับ	หน่วยงาน รับผิดชอบหลัก
				๒๕๖๖ (บาท)	๒๕๖๗ (บาท)	๒๕๖๘ (บาท)	๒๕๖๙ (บาท)	๒๕๗๐ (บาท)			
๘๓	โครงการขุดลอกสระน้ำ สาธารณะประโยชน์ (ลำ ห้วยสร้างแป้น) หมู่ที่ ๗ บ้านศรีหลักชัย ต.ตากแดด อ.ตระการพืชผล จ.อุบลราชธานี	เพื่อให้ประชาชนมีน้ำ ใช้ในการอุปโภค บริโภค อย่างพอเพียง ทุกฤดูกาล	ขุดลอกสระน้ำ สาธารณะประโยชน์ ขนาด กว้าง ๕ ม. ยาว ๒๕๐ ม. หรือ ตามแบบที่ อบต. กำหนด	๕๐๐,๐๐๐	๕๐๐,๐๐๐	๕๐๐,๐๐๐	๕๐๐,๐๐๐	๕๐๐,๐๐๐	ร้อยละของ จำนวน ครัวเรือน มีน้ำ ใช้เพียงพอ	ประชาชนมีน้ำไว้ อุปโภค บริโภค เพียงพอทุกฤดูกาล	กองช่าง
๘๔	โครงการปรับปรุงภูมิทัศน์ ภายในหมู่บ้าน หมู่ที่ ๗ บ้านศรีหลักชัย ต.ตากแดด อ.ตระการ พืชผล จ.อุบลราชธานี	เพื่อปรับปรุงภูมิทัศน์ ให้สวยงาม สะอาดน่า อยู่	ปรับปรุงภูมิทัศน์ ตามแบบที่ อบต. กำหนด	๒๐๐,๐๐๐	๒๐๐,๐๐๐	๒๐๐,๐๐๐	๒๐๐,๐๐๐	๒๐๐,๐๐๐	ร้อยละของ ประชาชนมี สุขภาพจิตที่ดี	สิ่งแวดล้อมภายใน ชุมชนได้รับการ ดูแลรักษา	กองช่าง
รวม				๗๐๐,๐๐๐	๗๐๐,๐๐๐	๗๐๐,๐๐๐	๗๐๐,๐๐๐	๗๐๐,๐๐๐			

รายละเอียดโครงการพัฒนา
แผนพัฒนาท้องถิ่น (พ.ศ. ๒๕๖๖ – ๒๕๗๐)

องค์การบริหารส่วนตำบลตากแดด อำเภอตระการพืชผล จังหวัดอุบลราชธานี

ก. ยุทธศาสตร์จังหวัดที่ ๒ การส่งเสริมการค้า การลงทุนและการท่องเที่ยว

ข. ยุทธศาสตร์การพัฒนาของ อปท. ในเขตจังหวัดอุบลราชธานี ยุทธศาสตร์ที่ ๖ ด้านการพัฒนาโครงสร้างพื้นฐาน

ยุทธศาสตร์การพัฒนา อปท. ที่ ๑ ด้านโครงสร้างพื้นฐาน

➤ แผนงานอุตสาหกรรมและการโยธา

ที่	โครงการ	วัตถุประสงค์	เป้าหมาย (ผลผลิตของ โครงการ)	งบประมาณ					ตัวชี้วัด (KPI)	ผลที่คาดว่าจะ ได้รับ	หน่วยงาน รับผิดชอบหลัก
				๒๕๖๖ (บาท)	๒๕๖๗ (บาท)	๒๕๖๘ (บาท)	๒๕๖๙ (บาท)	๒๕๗๐ (บาท)			
๘๕	โครงการก่อสร้างวาง ระบายน้ำคอนกรีตเสริม เหล็ก ภายในหมู่บ้าน หมู่ที่ ๘ บ้านสร้างแป้น ต.ตากแดด อ.ตระการ พืชผล จ.อุบลราชธานี	เพื่อลดปัญหาน้ำท่วม ซึ่ง ประชาชนสัญจรไป มาได้สะดวกปลอดภัย ในชีวิตและทรัพย์สิน	วางระบายน้ำพร้อม ฝาบดกว้าง ๐.๔๐ x ๐.๕๐ ม. ยาว ๒๔๐ ม. จำนวนฝาบ ด ๒๔๐ ฝาบหรือ ตามแบบที่ อบต. กำหนด	๒๐๐,๐๐๐	๒๐๐,๐๐๐	๒๐๐,๐๐๐	๒๐๐,๐๐๐	๒๐๐,๐๐๐	ครัวเรือนมีน้ำ ท่วมซึ่ง ลดลง ร้อยละ ๗๕	ลดปัญหาน้ำท่วม ซึ่ง ประชาชน สัญจรไปมาได้ สะดวกปลอดภัยใน ชีวิตและทรัพย์สิน	กองช่าง
๘๖	โครงการก่อสร้างถนน คอนกรีตเสริมเหล็ก ภายในหมู่บ้าน หมู่ที่ ๘ บ้านสร้างแป้น ต.ตากแดด อ.ตระการพืชผล จ.อุบลราชธานี	เพื่อให้ประชาชน เดินทางสัญจรไปมาได้ สะดวก มีความ ปลอดภัยในชีวิตและ ทรัพย์สิน	ขนาดผิวจราจรกว้าง ๔ ม. ยาว ๓๐๐ ม. หนา ๐.๑๕ ม. พร้อมลงลูกรังไหล่ ทาง หรือตามแบบที่ อบต.กำหนด	๖๖๖,๐๐๐	๖๖๖,๐๐๐	๖๖๖,๐๐๐	๖๖๖,๐๐๐	๖๖๖,๐๐๐	ครัวเรือนที่ใช้ เส้นทางสัญจร ไปมา สะดวก ร้อยละ ๘๐ ขึ้น ไป	ประชาชนมีถนน เพื่อการสัญจรไป มาได้สะดวก ปลอดภัยในชีวิต และทรัพย์สิน	กองช่าง
รวม				๘๖๖,๐๐๐	๘๖๖,๐๐๐	๘๖๖,๐๐๐	๘๖๖,๐๐๐	๘๖๖,๐๐๐			

รายละเอียดโครงการพัฒนา
แผนพัฒนาท้องถิ่น (พ.ศ. ๒๕๖๖ – ๒๕๗๐)
องค์การบริหารส่วนตำบลตากแดด อำเภอตระการพืชผล จังหวัดอุบลราชธานี

แบบ ผ. ๐๒

- ก. ยุทธศาสตร์จังหวัดที่ ๒ การส่งเสริมการค้า การลงทุนและการท่องเที่ยว
 ข. ยุทธศาสตร์การพัฒนาของ อปท. ในเขตจังหวัดอุบลราชธานี ยุทธศาสตร์ที่ ๖ ด้านการพัฒนาโครงสร้างพื้นฐาน
 ยุทธศาสตร์การพัฒนา อปท. ที่ ๑ ด้านโครงสร้างพื้นฐาน

➤ แผนงานอุตสาหกรรมและการโยธา

ที่	โครงการ	วัตถุประสงค์	เป้าหมาย (ผลผลิตของ โครงการ)	งบประมาณ					ตัวชี้วัด (KPI)	ผลที่คาดว่าจะได้รับ	หน่วยงาน รับผิดชอบหลัก
				๒๕๖๖ (บาท)	๒๕๖๗ (บาท)	๒๕๖๘ (บาท)	๒๕๖๙ (บาท)	๒๕๗๐ (บาท)			
๘๗	โครงการติดตั้งไฟ สาธารณะรายทางภายใน หมู่บ้าน หมู่ที่ ๙ บ้านโพธิ์ แสง ต.ตากแดด อ.ตระการพืชผล จ.อุบลราชธานี	เพื่อเกิดความสะอาด ปลอดภัย ในการ สัญจรในเวลากลางคืน ลดความเสี่ยงในการ เกิดอุบัติเหตุบนท้อง ถนนในเวลากลางคืน	ติดตั้งดวงไฟ หลอดไฟ ตามถนน สายหลัก ตรอก ซอย และจุดสำคัญ	๕๐,๐๐๐	๕๐,๐๐๐	๕๐,๐๐๐	๕๐,๐๐๐	๕๐,๐๐๐	ร้อยละของ ประชาชนที่ใช้ เส้นทางสัญจร ปลอดภัย	ประชาชนมีการ สัญจรไป-มา ใน เวลากลางคืน ได้ อย่างสะดวก ปลอดภัยในชีวิต และทรัพย์สิน	กองช่าง
๘๘	โครงการก่อสร้างถนน คอนกรีตเสริมเหล็ก หมู่ที่ ๙ บ้านโพธิ์แสง ต.ตากแดด อ.ตระการ พืชผล จ.อุบลราชธานี (สายทางจากบ้านนางดม ชาวไทยไป หมู่ที่ ๗ บ้าน ศรีหลักชัย)	เพื่อให้ประชาชน เดินทางสัญจรไปมาได้ สะดวก มีความ ปลอดภัยในชีวิตและ ทรัพย์สิน	ขนาดผิวจราจรกว้าง ๕ ม. ยาว ๙๐๐ ม. หนา ๐.๑๕ ม. พร้อมลงลูกรังไหล่ ทาง หรือตามแบบที่ อบต.กำหนด	๒,๕๐๐,๐๐๐	๒,๕๐๐,๐๐๐	๒,๕๐๐,๐๐๐	๒,๕๐๐,๐๐๐	๒,๕๐๐,๐๐๐	ครัวเรือนที่ใช้ เส้นทางสัญจร ไปมา สะดวก ร้อยละ ๘๐ ขึ้น ไป	ประชาชนมีถนน เพื่อการสัญจรไป มาได้สะดวก ปลอดภัยในชีวิต และทรัพย์สิน	กองช่าง
รวม				๒,๕๕๐,๐๐๐	๒,๕๕๐,๐๐๐	๒,๕๕๐,๐๐๐	๒,๕๕๐,๐๐๐	๒,๕๕๐,๐๐๐			

รายละเอียดโครงการพัฒนา
แผนพัฒนาท้องถิ่น (พ.ศ. ๒๕๖๖ – ๒๕๗๐)

แบบ ผ. ๐๒

องค์การบริหารส่วนตำบลตากแดด อำเภอตระการพืชผล จังหวัดอุบลราชธานี

ก. ยุทธศาสตร์จังหวัดที่ ๒ การส่งเสริมการค้า การลงทุนและการท่องเที่ยว

ข. ยุทธศาสตร์การพัฒนาของ อปท. ในเขตจังหวัดอุบลราชธานี ยุทธศาสตร์ที่ ๖ ด้านการพัฒนาโครงสร้างพื้นฐาน

ยุทธศาสตร์การพัฒนา อปท. ที่ ๑ ด้านโครงสร้างพื้นฐาน

➤ แผนงานอุตสาหกรรมและการโยธา

ที่	โครงการ	วัตถุประสงค์	เป้าหมาย (ผลผลิตของ โครงการ)	งบประมาณ					ตัวชี้วัด (KPI)	ผลที่คาดว่าจะได้รับ	หน่วยงาน รับผิดชอบหลัก
				๒๕๖๖ (บาท)	๒๕๖๗ (บาท)	๒๕๖๘ (บาท)	๒๕๖๙ (บาท)	๒๕๗๐ (บาท)			
๘๙	โครงการก่อสร้างถนนคอนกรีตเสริมเหล็ก หมู่ที่ ๙ บ้านโพธิ์แสง ต.ตากแดด อ.ตระการพืชผล จ.อุบลราชธานี (สายทางจากถนนลาดยางไป บ้านนายบุญธรรม เรืองสา)	เพื่อให้ประชาชนเดินทางสัญจรไปมาได้สะดวก มีความปลอดภัยในชีวิตและทรัพย์สิน	ขนาดผิวจราจรกว้าง ๔ ม. ยาว ๑,๒๐๐ ม. หนา ๐.๑๕ ม. พร้อมลงลูกรังไหล่ทาง หรือตามแบบที่ อบต.กำหนด	๒,๗๐๐,๐๐๐	๒,๗๐๐,๐๐๐	๒,๗๐๐,๐๐๐	๒,๗๐๐,๐๐๐	๒,๗๐๐,๐๐๐	ครัวเรือนที่ใช้เส้นทางสัญจรไปมา สะดวก ร้อยละ ๘๐ ขึ้นไป	ประชาชนมีถนนเพื่อการสัญจรไปมาได้สะดวก ปลอดภัยในชีวิตและทรัพย์สิน	กองช่าง
๙๐	โครงการก่อสร้างถนนคอนกรีตเสริมเหล็ก หมู่ที่ ๙ บ้านโพธิ์แสง ต.ตากแดด อ.ตระการพืชผล จ.อุบลราชธานี (สายทางจากบ้านจันทร์ กิ่งก้าน ไป สามแยกบ้านโพธิ์แสง)	เพื่อให้ประชาชนเดินทางสัญจรไปมาได้สะดวก มีความปลอดภัยในชีวิตและทรัพย์สิน	ขนาดผิวจราจรกว้าง ๕ ม. ยาว ๓๐๐ ม. หนา ๐.๑๕ ม. พร้อมลงลูกรังไหล่ทาง หรือตามแบบที่ อบต.กำหนด	๘๕๐,๐๐๐	๘๕๐,๐๐๐	๘๕๐,๐๐๐	๘๕๐,๐๐๐	๘๕๐,๐๐๐	ครัวเรือนที่ใช้เส้นทางสัญจรไปมา สะดวก ร้อยละ ๘๐ ขึ้นไป	ประชาชนมีถนนเพื่อการสัญจรไปมาได้สะดวก ปลอดภัยในชีวิตและทรัพย์สิน	กองช่าง
รวม				๓,๕๕๐,๐๐๐	๓,๕๕๐,๐๐๐	๓,๕๕๐,๐๐๐	๓,๕๕๐,๐๐๐	๓,๕๕๐,๐๐๐			

รายละเอียดโครงการพัฒนา
แผนพัฒนาท้องถิ่น (พ.ศ. ๒๕๖๖ - ๒๕๗๐)

แบบ ผ. ๐๒

องค์การบริหารส่วนตำบลตากแดด อำเภอตระการพืชผล จังหวัดอุบลราชธานี

ก. ยุทธศาสตร์จังหวัดที่ ๒ การส่งเสริมการค้า การลงทุนและการท่องเที่ยว

ข. ยุทธศาสตร์การพัฒนาของ อปท. ในเขตจังหวัดอุบลราชธานี ยุทธศาสตร์ที่ ๖ ด้านการพัฒนาโครงสร้างพื้นฐาน

ยุทธศาสตร์การพัฒนา อปท. ที่ ๑ ด้านโครงสร้างพื้นฐาน

➤ แผนงานอุตสาหกรรมและการโยธา

ที่	โครงการ	วัตถุประสงค์	เป้าหมาย (ผลผลิตของ โครงการ)	งบประมาณ					ตัวชี้วัด (KPI)	ผลที่คาดว่าจะได้รับ	หน่วยงาน รับผิดชอบหลัก
				๒๕๖๖ (บาท)	๒๕๖๗ (บาท)	๒๕๖๘ (บาท)	๒๕๖๙ (บาท)	๒๕๗๐ (บาท)			
๙๑	โครงการก่อสร้างถนนคอนกรีตเสริมเหล็ก หมู่ที่ ๙ บ้านโพธิ์แสง ต.ตากแดด อ.ตระการพืชผล จ.อุบลราชธานี (สายทางจากบ้านนางอัมพร พิลากุล ไป บ้านนายเข้มพร หลอดคำ)	เพื่อให้ประชาชนเดินทางสัญจรไปมาได้สะดวก มีความปลอดภัยในชีวิตและทรัพย์สิน	ขนาดผิวจราจรกว้าง ๔ ม. ยาว ๓๐๐ ม. หนา ๐.๑๕ ม. พร้อมลงลูกรังไหล่ทาง หรือตามแบบที่ อบต.กำหนด	๖๗๐,๐๐๐	๖๗๐,๐๐๐	๖๗๐,๐๐๐	๖๗๐,๐๐๐	๖๗๐,๐๐๐	ครัวเรือนที่ใช้เส้นทางสัญจรไปมา สะดวก ร้อยละ ๘๐ ขึ้นไป	ประชาชนมีถนนเพื่อการสัญจรไปมาได้สะดวก ปลอดภัยในชีวิตและทรัพย์สิน	กองช่าง
๙๒	โครงการก่อสร้างถนนคอนกรีตเสริมเหล็ก หมู่ที่ ๙ บ้านโพธิ์แสง ต.ตากแดด อ.ตระการพืชผล จ.อุบลราชธานี (สายทางจากถนนลาดยางไป บ้านนายขุน สมานฤกษ์)	เพื่อให้ประชาชนเดินทางสัญจรไปมาได้สะดวก มีความปลอดภัยในชีวิตและทรัพย์สิน	ขนาดผิวจราจรกว้าง ๔ ม. ยาว ๘๐๐ ม. หนา ๐.๑๕ ม. พร้อมลงลูกรังไหล่ทาง หรือตามแบบที่ อบต.กำหนด	๑,๘๐๐,๐๐๐	๑,๘๐๐,๐๐๐	๑,๘๐๐,๐๐๐	๑,๘๐๐,๐๐๐	๑,๘๐๐,๐๐๐	ครัวเรือนที่ใช้เส้นทางสัญจรไปมา สะดวก ร้อยละ ๘๐ ขึ้นไป	ประชาชนมีถนนเพื่อการสัญจรไปมาได้สะดวก ปลอดภัยในชีวิตและทรัพย์สิน	กองช่าง
รวม				๒,๕๗๐,๐๐๐	๒,๕๗๐,๐๐๐	๒,๕๗๐,๐๐๐	๒,๕๗๐,๐๐๐	๒,๕๗๐,๐๐๐			

รายละเอียดโครงการพัฒนา
แผนพัฒนาท้องถิ่น (พ.ศ. ๒๕๖๖ – ๒๕๗๐)

แบบ ผ. ๐๒

องค์การบริหารส่วนตำบลตากแดด อำเภอตระการพืชผล จังหวัดอุบลราชธานี

ก. ยุทธศาสตร์จังหวัดที่ ๒ การส่งเสริมการค้า การลงทุนและการท่องเที่ยว

ข. ยุทธศาสตร์การพัฒนาของ อปท. ในเขตจังหวัดอุบลราชธานี ยุทธศาสตร์ที่ ๖ ด้านการพัฒนาโครงสร้างพื้นฐาน

ยุทธศาสตร์การพัฒนา อปท. ที่ ๑ ด้านโครงสร้างพื้นฐาน

➤ แผนงานอุตสาหกรรมและการโยธา

ที่	โครงการ	วัตถุประสงค์	เป้าหมาย (ผลผลิตของ โครงการ)	งบประมาณ					ตัวชี้วัด (KPI)	ผลที่คาดว่าจะ ได้รับ	หน่วยงาน รับผิดชอบหลัก
				๒๕๖๖ (บาท)	๒๕๖๗ (บาท)	๒๕๖๘ (บาท)	๒๕๖๙ (บาท)	๒๕๗๐ (บาท)			
๙๓	โครงการก่อสร้างถนนคอนกรีตเสริมเหล็ก หมู่ที่ ๙ บ้านโพธิ์แสง ต.ตากแดด อ.ตระการพืชผล จ.อุบลราชธานี (สายทางจากบ้านนางมัจฉา คำวัน ไป ประปาหมู่บ้าน)	เพื่อให้ประชาชนเดินทางสัญจรไปมาได้สะดวก มีความปลอดภัยในชีวิตและทรัพย์สิน	ขนาดผิวจราจรกว้าง ๔ ม. ยาว ๒๐๐ ม. หนา ๐.๑๕ ม. พร้อมลงลูกรังไหล่ทาง หรือตามแบบที่ อบต.กำหนด	๔๕๐,๐๐๐	๔๕๐,๐๐๐	๔๕๐,๐๐๐	๔๕๐,๐๐๐	๔๕๐,๐๐๐	ครัวเรือนที่ใช้เส้นทางสัญจรไปมา สะดวก ร้อยละ ๘๐ ขึ้นไป	ประชาชนมีถนนเพื่อการสัญจรไปมาได้สะดวก ปลอดภัยในชีวิตและทรัพย์สิน	กองช่าง
๙๔	โครงการก่อสร้างถนนคอนกรีตเสริมเหล็ก หมู่ที่ ๙ บ้านโพธิ์แสง ต.ตากแดด อ.ตระการพืชผล จ.อุบลราชธานี (สายทางจากถนนลาดยางไป บ้านนางแฉล้ม ปานคำ)	เพื่อให้ประชาชนเดินทางสัญจรไปมาได้สะดวก มีความปลอดภัยในชีวิตและทรัพย์สิน	ขนาดผิวจราจรกว้าง ๔ ม. ยาว ๑๕๐ ม. หนา ๐.๑๕ ม. พร้อมลงลูกรังไหล่ทาง หรือตามแบบที่ อบต.กำหนด	๓๕๐,๐๐๐	๓๕๐,๐๐๐	๓๕๐,๐๐๐	๓๕๐,๐๐๐	๓๕๐,๐๐๐	ครัวเรือนที่ใช้เส้นทางสัญจรไปมา สะดวก ร้อยละ ๘๐ ขึ้นไป	ประชาชนมีถนนเพื่อการสัญจรไปมาได้สะดวก ปลอดภัยในชีวิตและทรัพย์สิน	กองช่าง
รวม				๘๐๐,๐๐๐	๘๐๐,๐๐๐	๘๐๐,๐๐๐	๘๐๐,๐๐๐	๘๐๐,๐๐๐			

รายละเอียดโครงการพัฒนา
แผนพัฒนาท้องถิ่น (พ.ศ. ๒๕๖๖ - ๒๕๗๐)

แบบ ผ. ๐๒

องค์การบริหารส่วนตำบลตากแดด อำเภอตระการพืชผล จังหวัดอุบลราชธานี

ก. ยุทธศาสตร์จังหวัดที่ ๒ การส่งเสริมการค้า การลงทุนและการท่องเที่ยว

ข. ยุทธศาสตร์การพัฒนาของ อปท. ในเขตจังหวัดอุบลราชธานี ยุทธศาสตร์ที่ ๖ ด้านการพัฒนาโครงสร้างพื้นฐาน

ยุทธศาสตร์การพัฒนา อปท. ที่ ๑ ด้านโครงสร้างพื้นฐาน

➤ แผนงานอุตสาหกรรมและการโยธา

ที่	โครงการ	วัตถุประสงค์	เป้าหมาย (ผลผลิตของ โครงการ)	งบประมาณ					ตัวชี้วัด (KPI)	ผลที่คาดว่าจะ ได้รับ	หน่วยงาน รับผิดชอบหลัก
				๒๕๖๖ (บาท)	๒๕๖๗ (บาท)	๒๕๖๘ (บาท)	๒๕๖๙ (บาท)	๒๕๗๐ (บาท)			
๙๕	โครงการก่อสร้างถนนคอนกรีตเสริมเหล็ก หมู่ที่ ๙ บ้านโพธิ์แสง ต.ตากแดด อ.ตระการพืชผล จ.อุบลราชธานี (สายทางจากถนนลาดยางไป ทางเข้าศาลาบ้านโพธิ์แสง)	เพื่อให้ประชาชนเดินทางสัญจรไปมาได้สะดวก มีความปลอดภัยในชีวิตและทรัพย์สิน	ขนาดผิวจราจรกว้าง ๔ ม. ยาว ๕๐ ม. หนา ๐.๑๕ ม. พร้อมลงลูกรังไหล่ทาง หรือตามแบบที่ อบต.กำหนด	๑๒๐,๐๐๐	๑๒๐,๐๐๐	๑๒๐,๐๐๐	๑๒๐,๐๐๐	๑๒๐,๐๐๐	คร่าวเรือนที่ใช้เส้นทางสัญจรไปมา สะดวก ร้อยละ ๘๐ ขึ้นไป	ประชาชนมีถนนเพื่อการสัญจรไปมาได้สะดวก ปลอดภัยในชีวิตและทรัพย์สิน	กองช่าง
๙๖	โครงการขยายเขตไฟฟ้าพร้อมหม้อแปลง หมู่ที่ ๙ บ้านโพธิ์แสง ต.ตากแดด อ.ตระการพืชผล จ.อุบลราชธานี (สายทางจากบ้านนายบุญมี ลาซุกร ไป บ้านนายบุญธรรม เรืองสา)	เพื่อให้ประชาชนได้มีไฟฟ้าใช้ อยู่ตามไร่นา และเพื่อการเกษตรอย่างเพียงพอ	ขยายเขตไฟฟ้าสาธารณะพร้อมหม้อแปลง	๖๐๐,๐๐๐	๖๐๐,๐๐๐	๖๐๐,๐๐๐	๖๐๐,๐๐๐	๖๐๐,๐๐๐	ร้อยละของจำนวนคร่าวเรือนที่มีไฟฟ้าใช้	ประชาชนมีไฟฟ้าใช้อย่างพอเพียง	กองช่าง
รวม				๗๒๐,๐๐๐	๗๒๐,๐๐๐	๗๒๐,๐๐๐	๗๒๐,๐๐๐	๗๒๐,๐๐๐			

รายละเอียดโครงการพัฒนา
แผนพัฒนาท้องถิ่น (พ.ศ. ๒๕๖๖ – ๒๕๗๐)

องค์การบริหารส่วนตำบลตากแดด อำเภอตระการพืชผล จังหวัดอุบลราชธานี

ก. ยุทธศาสตร์จังหวัดที่ ๒ การส่งเสริมการค้า การลงทุนและการท่องเที่ยว

ข. ยุทธศาสตร์การพัฒนาของ อปท. ในเขตจังหวัดอุบลราชธานี ยุทธศาสตร์ที่ ๖ ด้านการพัฒนาโครงสร้างพื้นฐาน

ยุทธศาสตร์การพัฒนา อปท. ที่ ๑ ด้านโครงสร้างพื้นฐาน

➤ แผนงานอุตสาหกรรมและการโยธา

ที่	โครงการ	วัตถุประสงค์	เป้าหมาย (ผลผลิตของ โครงการ)	งบประมาณ					ตัวชี้วัด (KPI)	ผลที่คาดว่าจะ ได้รับ	หน่วยงาน รับผิดชอบหลัก
				๒๕๖๖ (บาท)	๒๕๖๗ (บาท)	๒๕๖๘ (บาท)	๒๕๖๙ (บาท)	๒๕๗๐ (บาท)			
๙๗	โครงการติดตั้งระบบผลิตไฟฟ้าพลังงานแสงอาทิตย์ภายในหมู่บ้าน หมู่ที่ ๙ บ้านโพธิ์แสง ต.ตากแดด อ.ตระการพืชผล จ.อุบลราชธานี	เพื่อทดแทนการใช้ไฟฟ้า ลดรายจ่ายของครัวเรือนในชุมชน	ติดตั้งระบบผลิตไฟฟ้าพลังงานแสงอาทิตย์ ตามแบบที่ อบต.กำหนด	๑,๕๐๐,๐๐๐	๑,๕๐๐,๐๐๐	๑,๕๐๐,๐๐๐	๑,๕๐๐,๐๐๐	๑,๕๐๐,๐๐๐	ร้อยละของประชาชนที่ได้รับประโยชน์	ประชาชนมีไฟฟ้าใช้อย่างพอเพียงและลดรายจ่ายของครัวเรือนในชุมชน	กองช่าง
๙๘	โครงการก่อสร้างรางระบายน้ำคอนกรีตเสริมเหล็กพร้อมฝาบปิด หมู่ที่ ๙ บ้านโพธิ์แสง ต.ตากแดด อ.ตระการพืชผล จ.อุบลราชธานี (สายทางจากบ้านนายคำพันธ์ คุ้มพรม ไป บ้านนางอรษา แสงสว่าง)	เพื่อให้ประชาชนในหมู่ที่ ๙ มีการระบายน้ำที่ดีไม่ท่วมขัง	วางระบายน้ำพร้อมฝาบปิดกว้าง ๐.๔๐ x ๐.๕๐ ม. ยาว ๒๔๐ ม. จำนวนฝาบปิด ๒๔๐ ฝาบหรือตามแบบที่ อบต.กำหนด	๒๐๐,๐๐๐	๒๐๐,๐๐๐	๒๐๐,๐๐๐	๒๐๐,๐๐๐	๒๐๐,๐๐๐	ร้อยละครัวเรือนมีน้ำท่วมขังลดลง	ลดปัญหาน้ำท่วมขัง	กองช่าง
รวม				๑,๗๐๐,๐๐๐	๑,๗๐๐,๐๐๐	๑,๗๐๐,๐๐๐	๑,๗๐๐,๐๐๐	๑,๗๐๐,๐๐๐			

รายละเอียดโครงการพัฒนา
แผนพัฒนาท้องถิ่น (พ.ศ. ๒๕๖๖ - ๒๕๗๐)

แบบ ผ. ๐๒

องค์การบริหารส่วนตำบลตากแดด อำเภอตระการพืชผล จังหวัดอุบลราชธานี

ก. ยุทธศาสตร์จังหวัดที่ ๒ การส่งเสริมการค้า การลงทุนและการท่องเที่ยว

ข. ยุทธศาสตร์การพัฒนาของ อปท. ในเขตจังหวัดอุบลราชธานี ยุทธศาสตร์ที่ ๖ ด้านการพัฒนาโครงสร้างพื้นฐาน

ยุทธศาสตร์การพัฒนา อปท. ที่ ๑ ด้านโครงสร้างพื้นฐาน

➤ แผนงานอุตสาหกรรมและการโยธา

ที่	โครงการ	วัตถุประสงค์	เป้าหมาย (ผลผลิตของ โครงการ)	งบประมาณ					ตัวชี้วัด (KPI)	ผลที่คาดว่าจะ ได้รับ	หน่วยงาน รับผิดชอบหลัก
				๒๕๖๖ (บาท)	๒๕๖๗ (บาท)	๒๕๖๘ (บาท)	๒๕๖๙ (บาท)	๒๕๗๐ (บาท)			
๙๙	โครงการก่อสร้างถนนคอนกรีตเสริมเหล็ก หมู่ที่ ๑๐ บ้านนาบัว ต.ตากแดด อ.ตระการพืชผล จ.อุบลราชธานี (สายทางจากบ้านนายเกาสีตาคำ ไป บ้านนางมรุรี ปัสสา)	เพื่อให้ประชาชนเดินทางสัญจรไปมาได้สะดวก มีความปลอดภัยในชีวิตและทรัพย์สิน	ขนาดผิวจราจรกว้าง ๖ ม. ยาว ๑๐๐ ม. หนา ๐.๑๕ ม. พร้อมลงลูกรังไหล่ทาง หรือตามแบบที่ อบต.กำหนด	๓๕๐,๐๐๐	๓๕๐,๐๐๐	๓๕๐,๐๐๐	๓๕๐,๐๐๐	๓๕๐,๐๐๐	ครัวเรือนที่ใช้เส้นทางสัญจรไปมา สะดวก ร้อยละ ๘๐ ขึ้นไป	ประชาชนมีถนนเพื่อการสัญจรไปมาได้สะดวก ปลอดภัยในชีวิตและทรัพย์สิน	กองช่าง
๑๐๐	โครงการก่อสร้างถนนคอนกรีตเสริมเหล็ก หมู่ที่ ๑๐ บ้านนาบัว ต.ตากแดด อ.ตระการพืชผล จ.อุบลราชธานี (สายทางจากบ้านนางบัวลี กิ่งก้าน ไป บ้านนายอ่อนสี กิ่งก้าน)	เพื่อให้ประชาชนเดินทางสัญจรไปมาได้สะดวก มีความปลอดภัยในชีวิตและทรัพย์สิน	ขนาดผิวจราจรกว้าง ๖ ม. ยาว ๑๐๐ ม. หนา ๐.๑๕ ม. พร้อมลงลูกรังไหล่ทาง หรือตามแบบที่ อบต.กำหนด	๓๕๐,๐๐๐	๓๕๐,๐๐๐	๓๕๐,๐๐๐	๓๕๐,๐๐๐	๓๕๐,๐๐๐	ครัวเรือนที่ใช้เส้นทางสัญจรไปมา สะดวก ร้อยละ ๘๐ ขึ้นไป	ประชาชนมีถนนเพื่อการสัญจรไปมาได้สะดวก ปลอดภัยในชีวิตและทรัพย์สิน	กองช่าง
รวม				๗๐๐,๐๐๐	๗๐๐,๐๐๐	๗๐๐,๐๐๐	๗๐๐,๐๐๐	๗๐๐,๐๐๐			

รายละเอียดโครงการพัฒนา
แผนพัฒนาท้องถิ่น (พ.ศ. ๒๕๖๖ - ๒๕๗๐)

แบบ ผ. ๐๒

องค์การบริหารส่วนตำบลตากแดด อำเภอตระการพืชผล จังหวัดอุบลราชธานี

ก. ยุทธศาสตร์จังหวัดที่ ๒ การส่งเสริมการค้า การลงทุนและการท่องเที่ยว

ข. ยุทธศาสตร์การพัฒนาของ อปท. ในเขตจังหวัดอุบลราชธานี ยุทธศาสตร์ที่ ๖ ด้านการพัฒนาโครงสร้างพื้นฐาน

ยุทธศาสตร์การพัฒนา อปท. ที่ ๑ ด้านโครงสร้างพื้นฐาน

➤ แผนงานอุตสาหกรรมและการโยธา

ที่	โครงการ	วัตถุประสงค์	เป้าหมาย (ผลผลิตของ โครงการ)	งบประมาณ					ตัวชี้วัด (KPI)	ผลที่คาดว่าจะ ได้รับ	หน่วยงาน รับผิดชอบหลัก
				๒๕๖๖ (บาท)	๒๕๖๗ (บาท)	๒๕๖๘ (บาท)	๒๕๖๙ (บาท)	๒๕๗๐ (บาท)			
๑๐๑	โครงการก่อสร้างถนนคอนกรีตเสริมเหล็ก หมู่ที่ ๑๐ บ้านนาบัว ต.ตากแดด อ.ตระการพืชผล จ.อุบลราชธานี (สายทางจากบ้านอุทิศสิงห์คำ ไป บ้านนายจันท์ไชยนาม)	เพื่อให้ประชาชนเดินทางสัญจรไปมาได้สะดวก มีความปลอดภัยในชีวิตและทรัพย์สิน	ขนาดผิวจราจรกว้าง ๖ ม. ยาว ๒๐๐ ม. หนา ๐.๑๕ ม. พร้อมลงลูกรังไหล่ทาง หรือตามแบบที่ อบต.กำหนด	๖๖๖,๐๐๐	๖๖๖,๐๐๐	๖๖๖,๐๐๐	๖๖๖,๐๐๐	๖๖๖,๐๐๐	ครัวเรือนที่ใช้เส้นทางสัญจรไปมา สะดวก ร้อยละ ๘๐ ขึ้นไป	ประชาชนมีถนนเพื่อการสัญจรไปมาได้สะดวก ปลอดภัยในชีวิตและทรัพย์สิน	กองช่าง
๑๐๒	โครงการก่อสร้างถนนคอนกรีตเสริมเหล็ก หมู่ที่ ๑๐ บ้านนาบัว ต.ตากแดด อ.ตระการพืชผล จ.อุบลราชธานี (สายทางจากที่น่านางวังโม้ทอง ไปที่น่านายนิจ อุ่นคำ)	เพื่อให้ประชาชนเดินทางสัญจรไปมาได้สะดวก มีความปลอดภัยในชีวิตและทรัพย์สิน	ขนาดผิวจราจรกว้าง ๖ ม. ยาว ๑๐๐ ม. หนา ๐.๑๕ ม. พร้อมลงลูกรังไหล่ทาง หรือตามแบบที่ อบต.กำหนด	๓๕๐,๐๐๐	๓๕๐,๐๐๐	๓๕๐,๐๐๐	๓๕๐,๐๐๐	๓๕๐,๐๐๐	ครัวเรือนที่ใช้เส้นทางสัญจรไปมา สะดวก ร้อยละ ๘๐ ขึ้นไป	ประชาชนมีถนนเพื่อการสัญจรไปมาได้สะดวก ปลอดภัยในชีวิตและทรัพย์สิน	กองช่าง
รวม				๑,๐๑๖,๐๐๐	๑,๐๑๖,๐๐๐	๑,๐๑๖,๐๐๐	๑,๐๑๖,๐๐๐	๑,๐๑๖,๐๐๐			

รายละเอียดโครงการพัฒนา
แผนพัฒนาท้องถิ่น (พ.ศ. ๒๕๖๖ – ๒๕๗๐)

แบบ ผ. ๐๒

องค์การบริหารส่วนตำบลตากแดด อำเภอตระการพืชผล จังหวัดอุบลราชธานี

ก. ยุทธศาสตร์จังหวัดที่ ๒ การส่งเสริมการค้า การลงทุนและการท่องเที่ยว

ข. ยุทธศาสตร์การพัฒนาของ อปท. ในเขตจังหวัดอุบลราชธานี ยุทธศาสตร์ที่ ๖ ด้านการพัฒนาโครงสร้างพื้นฐาน

ยุทธศาสตร์การพัฒนา อปท. ที่ ๑ ด้านโครงสร้างพื้นฐาน

➤ แผนงานอุตสาหกรรมและการโยธา

ที่	โครงการ	วัตถุประสงค์	เป้าหมาย (ผลผลิตของ โครงการ)	งบประมาณ					ตัวชี้วัด (KPI)	ผลที่คาดว่าจะ ได้รับ	หน่วยงาน รับผิดชอบหลัก
				๒๕๖๖ (บาท)	๒๕๖๗ (บาท)	๒๕๖๘ (บาท)	๒๕๖๙ (บาท)	๒๕๗๐ (บาท)			
๑๐๓	โครงการก่อสร้างถนนคอนกรีตเสริมเหล็ก หมู่ที่ ๑๐ บ้านนาบัว ต.ตากแดด อ.ตระการพืชผล จ.อุบลราชธานี (สายทางจากที่นายนายเสีตาคำ ไปที่นายนายทองแดง สีตาคำ)	เพื่อให้ประชาชนเดินทางสัญจรไปมาได้สะดวก มีความปลอดภัยในชีวิตและทรัพย์สิน	ขนาดผิวจราจรกว้าง ๖ ม. ยาว ๑๐๐ ม. หนา ๐.๑๕ ม. พร้อมลงลูกรังไหล่ทาง หรือตามแบบที่อปท.กำหนด	๓๕๐,๐๐๐	๓๕๐,๐๐๐	๓๕๐,๐๐๐	๓๕๐,๐๐๐	๓๕๐,๐๐๐	ครัวเรือนที่ใช้เส้นทางสัญจรไปมา สะดวก ร้อยละ ๘๐ ขึ้นไป	ประชาชนมีถนนเพื่อการสัญจรไปมาได้สะดวก ปลอดภัยในชีวิตและทรัพย์สิน	กองช่าง
๑๐๔	โครงการก่อสร้างถนนแอสฟัลติก หมู่ที่ ๑๐ บ้านนาบัว ต.ตากแดด อ.ตระการพืชผล จ.อุบลราชธานี (สายทาง จากบ้านเลขที่ ๑๒ ไป บ้านเลขที่ ๗ หมู่ที่ ๑๐)	เพื่อให้ประชาชนเดินทางสัญจรไปมาได้สะดวก มีความปลอดภัยในชีวิตและทรัพย์สิน	ขนาดผิวจราจรกว้าง ๖ ม. ยาว ๒๐๐ ม. หนา ๐.๑๕ ม. หรือตามแบบที่อปท.กำหนด	๔๓๕,๐๐๐	๔๓๕,๐๐๐	๔๓๕,๐๐๐	๔๓๕,๐๐๐	๔๓๕,๐๐๐	ครัวเรือนที่ใช้เส้นทางสัญจรไปมา สะดวก ร้อยละ ๘๐ ขึ้นไป	ประชาชนมีถนนเพื่อการสัญจรไปมาได้สะดวก ปลอดภัยในชีวิตและทรัพย์สิน	กองช่าง
รวม				๗๘๕,๐๐๐	๗๘๕,๐๐๐	๗๘๕,๐๐๐	๗๘๕,๐๐๐	๗๘๕,๐๐๐			

รายละเอียดโครงการพัฒนา
แผนพัฒนาท้องถิ่น (พ.ศ. ๒๕๖๖ - ๒๕๗๐)

แบบ ผ. ๐๒

องค์การบริหารส่วนตำบลตากแดด อำเภอตระการพืชผล จังหวัดอุบลราชธานี

ก. ยุทธศาสตร์จังหวัดที่ ๒ การส่งเสริมการค้า การลงทุนและการท่องเที่ยว

ข. ยุทธศาสตร์การพัฒนาของ อปท. ในเขตจังหวัดอุบลราชธานี ยุทธศาสตร์ที่ ๖ ด้านการพัฒนาโครงสร้างพื้นฐาน

ยุทธศาสตร์การพัฒนา อปท. ที่ ๑ ด้านโครงสร้างพื้นฐาน

➤ แผนงานอุตสาหกรรมและการโยธา

ที่	โครงการ	วัตถุประสงค์	เป้าหมาย (ผลผลิตของ โครงการ)	งบประมาณ					ตัวชี้วัด (KPI)	ผลที่คาดว่าจะ ได้รับ	หน่วยงาน รับผิดชอบหลัก
				๒๕๖๖ (บาท)	๒๕๖๗ (บาท)	๒๕๖๘ (บาท)	๒๕๖๙ (บาท)	๒๕๗๐ (บาท)			
๑๐๕	โครงการก่อสร้างถนนแอสฟัลติก หมู่ที่ ๑๐ บ้านนาบัว ต.ตากแดด อ.ตระการพืชผล จ.อุบลราชธานี (สายทางจากที่น่านางสมใจ ปุริสมัย ไป ที่น่านางบุญมา ทองย้อย)	เพื่อให้ประชาชนเดินทางสัญจรไปมาได้สะดวก มีความปลอดภัยในชีวิตและทรัพย์สิน	ขนาดผิวจราจรกว้าง ๖ ม. ยาว ๒,๐๐๐ ม. หนา ๐.๑๕ ม. หรือตามแบบที่ อบต.กำหนด	๔,๓๕๐,๐๐๐	๔,๓๕๐,๐๐๐	๔,๓๕๐,๐๐๐	๔,๓๕๐,๐๐๐	๔,๓๕๐,๐๐๐	ครัวเรือนที่ใช้เส้นทางสัญจรไปมา สะดวก ร้อยละ ๘๐ ขึ้นไป	ประชาชนมีถนนเพื่อการสัญจรไปมาได้สะดวก ปลอดภัยในชีวิตและทรัพย์สิน	กองช่าง
๑๐๖	โครงการก่อสร้างถนนคอนกรีตเสริมเหล็ก หมู่ที่ ๑๐ บ้านนาบัว ต.ตากแดด อ.ตระการพืชผล จ.อุบลราชธานี (จากที่นายอ่อนสี กิ่งก้าน ไปที่น่านางทองคำ สมสะอาด)	เพื่อให้ประชาชนเดินทางสัญจรไปมาได้สะดวก มีความปลอดภัยในชีวิตและทรัพย์สิน	ขนาดผิวจราจรกว้าง ๖ ม. ยาว ๑๐๐ ม. หนา ๐.๑๕ ม. พร้อมลงลูกรังไหล่ทาง หรือตามแบบที่ อบต.กำหนด	๓๕๐,๐๐๐	๓๕๐,๐๐๐	๓๕๐,๐๐๐	๓๕๐,๐๐๐	๓๕๐,๐๐๐	ครัวเรือนที่ใช้เส้นทางสัญจรไปมา สะดวก ร้อยละ ๘๐ ขึ้นไป	ประชาชนมีถนนเพื่อการสัญจรไปมาได้สะดวก ปลอดภัยในชีวิตและทรัพย์สิน	กองช่าง
รวม				๔,๖๗๐,๐๐๐	๔,๖๗๐,๐๐๐	๔,๗๐,๐๐๐	๔,๖๗๐,๐๐๐	๔,๖๗๐,๐๐๐			

รายละเอียดโครงการพัฒนา
แผนพัฒนาท้องถิ่น (พ.ศ. ๒๕๖๖ – ๒๕๗๐)

แบบ ผ. ๐๒

องค์การบริหารส่วนตำบลตากแดด อำเภอตระการพืชผล จังหวัดอุบลราชธานี

ก. ยุทธศาสตร์จังหวัดที่ ๒ การส่งเสริมการค้า การลงทุนและการท่องเที่ยว

ข. ยุทธศาสตร์การพัฒนาของ อปท. ในเขตจังหวัดอุบลราชธานี ยุทธศาสตร์ที่ ๖ ด้านการพัฒนาโครงสร้างพื้นฐาน

ยุทธศาสตร์การพัฒนา อปท. ที่ ๑ ด้านโครงสร้างพื้นฐาน

➤ แผนงานอุตสาหกรรมและการโยธา

ที่	โครงการ	วัตถุประสงค์	เป้าหมาย (ผลผลิตของ โครงการ)	งบประมาณ					ตัวชี้วัด (KPI)	ผลที่คาดว่าจะ ได้รับ	หน่วยงาน รับผิดชอบหลัก
				๒๕๖๖ (บาท)	๒๕๖๗ (บาท)	๒๕๖๘ (บาท)	๒๕๖๙ (บาท)	๒๕๗๐ (บาท)			
๑๐๗	โครงการก่อสร้างถนนแอสฟัลติก หมู่ที่ ๑๐ บ้านนาบัว ต.ตากแดด อ.ตระการพืชผล จ.อุบลราชธานี (สายทางจากบ้านนางมะลิ จันทร์ ภูงาม ไป บ้านนายทองดี พลพนา)	เพื่อให้ประชาชนเดินทางสัญจรไปมาได้สะดวก มีความปลอดภัยในชีวิตและทรัพย์สิน	ขนาดผิวจราจรกว้าง ๐ ม. ยาว ๑๐๐ ม. หนา ๐.๑๕ ม. หรือตามแบบที่ อบต.กำหนด	๔๓๕,๐๐๐	๔๓๕,๐๐๐	๔๓๕,๐๐๐	๔๓๕,๐๐๐	๔๓๕,๐๐๐	ครัวเรือนที่ใช้เส้นทางสัญจรไปมา สะดวก ร้อยละ ๘๐ ขึ้นไป	ประชาชนมีถนนเพื่อการสัญจรไปมาได้สะดวก ปลอดภัยในชีวิตและทรัพย์สิน	กองช่าง
๑๐๘	โครงการซ่อมแซมฝายทدنน้ำลำห้วยเกลี้ยง หมู่ที่ ๑๐ บ้านนาบัว ต.ตากแดด อ.ตระการพืชผล จ.อุบลราชธานี (ที่นางนางสุบิน อำพร)	เพื่อให้ประชาชนมีน้ำใช้เพื่อการบริโภคที่สะอาดและเพียงพอและมีคุณภาพเพียงพอทุกฤดูกาล	ซ่อมแซมฝายทदनน้ำตามแบบที่ อบต.กำหนด	๒๐๐,๐๐๐	๒๐๐,๐๐๐	๒๐๐,๐๐๐	๒๐๐,๐๐๐	๒๐๐,๐๐๐	ร้อยละของครัวเรือนมีน้ำใช้ใช้อย่างเพียงพอ	ประชาชนมีน้ำใช้อุปโภคบริโภคอย่างเพียงพอทุกฤดูกาล	กองช่าง
รวม				๖๓๕,๐๐๐	๖๓๕,๐๐๐	๖๓๕,๐๐๐	๖๓๕,๐๐๐	๖๓๕,๐๐๐			

รายละเอียดโครงการพัฒนา
แผนพัฒนาท้องถิ่น (พ.ศ. ๒๕๖๖ - ๒๕๗๐)

แบบ ผ. ๐๒

องค์การบริหารส่วนตำบลตากแดด อำเภอตระการพืชผล จังหวัดอุบลราชธานี

ก. ยุทธศาสตร์จังหวัดที่ ๒ การส่งเสริมการค้า การลงทุนและการท่องเที่ยว

ข. ยุทธศาสตร์การพัฒนาของ อปท. ในเขตจังหวัดอุบลราชธานี ยุทธศาสตร์ที่ ๖ ด้านการพัฒนาโครงสร้างพื้นฐาน

ยุทธศาสตร์การพัฒนา อปท. ที่ ๑ ด้านโครงสร้างพื้นฐาน

➤ แผนงานอุตสาหกรรมและการโยธา

ที่	โครงการ	วัตถุประสงค์	เป้าหมาย (ผลผลิตของ โครงการ)	งบประมาณ					ตัวชี้วัด (KPI)	ผลที่คาดว่าจะ ได้รับ	หน่วยงาน รับผิดชอบหลัก
				๒๕๖๖ (บาท)	๒๕๖๗ (บาท)	๒๕๖๘ (บาท)	๒๕๖๙ (บาท)	๒๕๗๐ (บาท)			
๑๐๙	โครงการขุดลอกสระน้ำ สาธารณะประโยชน์ (หนองดอนหวาย) หมู่ที่ ๑๐ บ้านนาบัว ต.ตาก แดด อ.ตระการพืชผล จ.อุบลราชธานี	เพื่อให้ประชาชนมีน้ำ ใช้ในการอุปโภค บริโภค อย่างพอเพียง ทุกฤดูกาล	ขุดลอกสระน้ำ สาธารณะประโยชน์ ตามแบบที่ อบต. กำหนด	๕๐๐,๐๐๐	๕๐๐,๐๐๐	๕๐๐,๐๐๐	๕๐๐,๐๐๐	๕๐๐,๐๐๐	ร้อยละของ จำนวน ครัวเรือน มีน้ำ ใช้เพียงพอ	ประชาชนมีน้ำไว้ อุปโภค บริโภค เพียงพอทุกฤดูกาล	กองช่าง
๑๑๐	โครงการขยายเขตไฟฟ้า พร้อมหม้อแปลง หมู่ที่ ๑๐ บ้านนาบัว ต.ตากแดด อ.ตระการพืชผล จ.อุบลราชธานี (ที่นางนงโพธิ์ศรี เขาวลิตร์)	เพื่อให้ประชาชนได้มี ไฟฟ้าใช้ อยู่ตามไร่นา และเพื่อการเกษตร อย่างเพียงพอ	ขยายเขตไฟฟ้า สาธารณะพร้อม หม้อแปลง	๖๐๐,๐๐๐	๖๐๐,๐๐๐	๖๐๐,๐๐๐	๖๐๐,๐๐๐	๖๐๐,๐๐๐	ร้อยละของ จำนวน ครัวเรือนที่มี ไฟฟ้าใช้	ประชาชนมีไฟฟ้า ใช้อย่างพอเพียง	กองช่าง
รวม				๑,๑๐๐,๐๐๐	๑,๑๐๐,๐๐๐	๑,๑๐๐,๐๐๐	๑,๑๐๐,๐๐๐	๑,๑๐๐,๐๐๐			

รายละเอียดโครงการพัฒนา
แผนพัฒนาท้องถิ่น (พ.ศ. ๒๕๖๖ – ๒๕๗๐)

แบบ ผ. ๐๒

องค์การบริหารส่วนตำบลตากแดด อำเภอตระการพืชผล จังหวัดอุบลราชธานี

ก. ยุทธศาสตร์จังหวัดที่ ๒ การส่งเสริมการค้า การลงทุนและการท่องเที่ยว

ข. ยุทธศาสตร์การพัฒนาของ อปท. ในเขตจังหวัดอุบลราชธานี ยุทธศาสตร์ที่ ๖ ด้านการพัฒนาโครงสร้างพื้นฐาน

ยุทธศาสตร์การพัฒนา อปท. ที่ ๑ ด้านโครงสร้างพื้นฐาน

➤ แผนงานอุตสาหกรรมและการโยธา

ที่	โครงการ	วัตถุประสงค์	เป้าหมาย (ผลผลิตของ โครงการ)	งบประมาณ					ตัวชี้วัด (KPI)	ผลที่คาดว่าจะ ได้รับ	หน่วยงาน รับผิดชอบหลัก
				๒๕๖๖ (บาท)	๒๕๖๗ (บาท)	๒๕๖๘ (บาท)	๒๕๖๙ (บาท)	๒๕๗๐ (บาท)			
๑๑๑	โครงการขยายเขตไฟฟ้าพร้อมหม้อแปลง หมู่ที่ ๑๐ บ้านนาบัว ต.ตากแดด อ.ตระการพืชผล จ.อุบลราชธานี (ที่นายนางบุญมี แจ่มจิตร ไปที่นายนางอำคา สุขเกษม)	เพื่อให้ประชาชนได้มีไฟฟ้าใช้ อยู่ตามไร่นา และเพื่อการเกษตรอย่างเพียงพอ	ขยายเขตไฟฟ้าสาธารณะพร้อมหม้อแปลง	๖๐๐,๐๐๐	๖๐๐,๐๐๐	๖๐๐,๐๐๐	๖๐๐,๐๐๐	๖๐๐,๐๐๐	ร้อยละของจำนวนครัวเรือนที่มีไฟฟ้าใช้	ประชาชนมีไฟฟ้าใช้อย่างพอเพียง	กองช่าง
๑๑๒	โครงการติดตั้งไฟสาธารณะรายทาง พร้อมติดตั้งแผงโซลาร์เซลล์ หมู่ที่ ๑๐ บ้านนาบัว ต.ตากแดด อ.ตระการพืชผล จ.อุบลราชธานี (จากบ้านนางมะลิจันทร์ ภูงาม ไป ที่นายนางมณี แสงวีโรจน์)	เพื่อให้เกิดความสะอาด ปลอดภัย ในการสัญจรในเวลากลางคืน ลดความเสี่ยงในการเกิดอุบัติเหตุบนท้องถนนในเวลากลางคืน	ติดตั้งดวงไฟหลอดไฟ ตามถนนสายหลัก ตรอกซอย และจุดสำคัญ	๑๐๐,๐๐๐	๑๐๐,๐๐๐	๑๐๐,๐๐๐	๑๐๐,๐๐๐	๑๐๐,๐๐๐	ร้อยละของประชาชนที่ใช้เส้นทางสัญจรปลอดภัย	ประชาชนมีการสัญจรไป-มา ในเวลากลางคืน ได้อย่างสะดวก ปลอดภัยในชีวิตและทรัพย์สิน	กองช่าง
รวม				๗๐๐,๐๐๐	๗๐๐,๐๐๐	๗๐๐,๐๐๐	๗๐๐,๐๐๐	๗๐๐,๐๐๐			

รายละเอียดโครงการพัฒนา
แผนพัฒนาท้องถิ่น (พ.ศ. ๒๕๖๖ – ๒๕๗๐)

แบบ ผ. ๐๒

องค์การบริหารส่วนตำบลตากแดด อำเภอตระการพืชผล จังหวัดอุบลราชธานี

ก. ยุทธศาสตร์จังหวัดที่ ๒ การส่งเสริมการค้า การลงทุนและการท่องเที่ยว

ข. ยุทธศาสตร์การพัฒนาของ อปท. ในเขตจังหวัดอุบลราชธานี ยุทธศาสตร์ที่ ๖ ด้านการพัฒนาโครงสร้างพื้นฐาน

ยุทธศาสตร์การพัฒนา อปท. ที่ ๑ ด้านโครงสร้างพื้นฐาน

➤ แผนงานอุตสาหกรรมและการโยธา

ที่	โครงการ	วัตถุประสงค์	เป้าหมาย (ผลผลิตของ โครงการ)	งบประมาณ					ตัวชี้วัด (KPI)	ผลที่คาดว่าจะ ได้รับ	หน่วยงาน รับผิดชอบหลัก
				๒๕๖๖ (บาท)	๒๕๖๗ (บาท)	๒๕๖๘ (บาท)	๒๕๖๙ (บาท)	๒๕๗๐ (บาท)			
๑๑๓	โครงการขยายเขตไฟฟ้าพร้อมหม้อแปลง หมู่ที่ ๑๐ บ้านนาบัว เชื่อม หมู่ที่ ๒ บ้านคำปะโอะ ต.ตากแดด อ.ตระการพืชผล จ.อุบลราชธานี (ที่นายนายเฉลิม ศรีชะใส ไป คุ่มแดนดี หมู่ที่ ๒)	เพื่อให้ประชาชนได้มีไฟฟ้าใช้ อยู่ตามไร่นา และเพื่อการเกษตรอย่างเพียงพอ	ขยายเขตไฟฟ้าสาธารณะพร้อมหม้อแปลง	๖๐๐,๐๐๐	๖๐๐,๐๐๐	๖๐๐,๐๐๐	๖๐๐,๐๐๐	๖๐๐,๐๐๐	ร้อยละของจำนวนครัวเรือนที่มีไฟฟ้าใช้	ประชาชนมีไฟฟ้าใช้เพียงพอเพียง	กองช่าง
๑๑๔	โครงการขุดเจาะบ่อบาดาลพลังงานแสงอาทิตย์ หมู่ที่ ๑๐ บ้านนาบัว ต.ตากแดด อ.ตระการพืชผล จ.อุบลราชธานี	เพื่อให้ประชาชนมีน้ำใช้เพื่อการอุปโภคบริโภค อย่างเพียงพอ ทุกฤดูกาล	ขุดเจาะบ่อบาดาลพร้อมติดตั้งแผงโซลาร์เซลล์ ตามแบบที่ อบต.กำหนด	๕๐๐,๐๐๐	๕๐๐,๐๐๐	๕๐๐,๐๐๐	๕๐๐,๐๐๐	๕๐๐,๐๐๐	ร้อยละของครัวเรือนมีน้ำใช้เพียงพอ	ประชาชนมีน้ำใช้อุปโภคบริโภคและเพื่อการเกษตรอย่างเพียงพอทุกฤดูกาล	กองช่าง
รวม				๑,๑๐๐,๐๐๐	๑,๑๐๐,๐๐๐	๑,๑๐๐,๐๐๐	๑,๑๐๐,๐๐๐	๑,๑๐๐,๐๐๐			

รายละเอียดโครงการพัฒนา
แผนพัฒนาท้องถิ่น (พ.ศ. ๒๕๖๖ – ๒๕๗๐)

องค์การบริหารส่วนตำบลตากแดด อำเภอตระการพืชผล จังหวัดอุบลราชธานี

ก. ยุทธศาสตร์จังหวัดที่ ๒ การส่งเสริมการค้า การลงทุนและการท่องเที่ยว

ข. ยุทธศาสตร์การพัฒนาของ อปท. ในเขตจังหวัดอุบลราชธานี ยุทธศาสตร์ที่ ๖ ด้านการพัฒนาโครงสร้างพื้นฐาน

ยุทธศาสตร์การพัฒนา อปท. ที่ ๑ ด้านโครงสร้างพื้นฐาน

➤ แผนงานอุตสาหกรรมและการโยธา

ที่	โครงการ	วัตถุประสงค์	เป้าหมาย (ผลผลิตของ โครงการ)	งบประมาณ					ตัวชี้วัด (KPI)	ผลที่คาดว่าจะ ได้รับ	หน่วยงาน รับผิดชอบหลัก
				๒๕๖๖ (บาท)	๒๕๖๗ (บาท)	๒๕๖๘ (บาท)	๒๕๖๙ (บาท)	๒๕๗๐ (บาท)			
๑๑๕	โครงการก่อสร้างถนนคอนกรีตเสริมเหล็ก หมู่ที่ ๑๐ บ้านนาบัว ต.ตากแดด เชื่อม หมู่ที่ ๑๒ บ้านดอนเวทย์ ต.ห้วยฝ้ายพัฒนา อ.ตระการพืชผล จ.อุบลราชธานี (สายทางจากที่นายนายพรจันตาทูล ไป หมู่ที่ ๑๒ บ้านดอนเวทย์)	เพื่อให้ประชาชนเดินทางสัญจรไปมาได้สะดวก มีความปลอดภัยในชีวิตและทรัพย์สิน	ขนาดผิวจราจรกว้าง ๖ ม. ยาว ๒,๐๐๐ ม. หนา ๐.๑๕ ม. พร้อมลงลูกรังไหล่ทาง หรือตามแบบที่ อบต.กำหนด	๖,๖๖๐,๐๐๐	๖,๖๖๐,๐๐๐	๖,๖๖๐,๐๐๐	๖,๖๖๐,๐๐๐	๖,๖๖๐,๐๐๐	ครัวเรือนที่ใช้เส้นทางสัญจรไปมา สะดวก ร้อยละ ๘๐ ขึ้นไป	ประชาชนมีถนนเพื่อการสัญจรไปมาได้สะดวก ปลอดภัยในชีวิตและทรัพย์สิน	กองช่าง
๑๑๖	โครงการก่อสร้างถนนคอนกรีตเสริมเหล็ก หมู่ที่ ๖ บ้านบึงเสี้ยว ต.ตากแดด อ.ตระการพืชผล จ.อุบลราชธานี (สายทางไปวัดเก่า)	เพื่อให้ประชาชนเดินทางสัญจรไปมาได้สะดวก มีความปลอดภัยในชีวิตและทรัพย์สิน	ขนาดผิวจราจรกว้าง ๓.๕๐ ม. ยาว ๔๕ ม. หนา ๐.๑๕ ม. พร้อมลงลูกรังไหล่ทาง หรือตามแบบที่ อบต.กำหนด	๙๓,๐๐๐	๙๓,๐๐๐	๙๓,๐๐๐	๙๓,๐๐๐	๙๓,๐๐๐	ครัวเรือนที่ใช้เส้นทางสัญจรไปมา สะดวก ร้อยละ ๘๐ ขึ้นไป	ประชาชนมีถนนเพื่อการสัญจรไปมาได้สะดวก ปลอดภัยในชีวิตและทรัพย์สิน	กองช่าง
รวม				๖,๗๕๓,๐๐๐	๖,๗๕๓,๐๐๐	๖,๗๕๓,๐๐๐	๖,๗๕๓,๐๐๐	๖,๗๕๓,๐๐๐			

รายละเอียดโครงการพัฒนา
แผนพัฒนาท้องถิ่น (พ.ศ. ๒๕๖๖ – ๒๕๗๐)

แบบ ผ. ๐๒

องค์การบริหารส่วนตำบลตากแดด อำเภอตระการพืชผล จังหวัดอุบลราชธานี

ก. ยุทธศาสตร์จังหวัดที่ ๒ การส่งเสริมการค้า การลงทุนและการท่องเที่ยว

ข. ยุทธศาสตร์การพัฒนาของ อปท. ในเขตจังหวัดอุบลราชธานี ยุทธศาสตร์ที่ ๖ ด้านการพัฒนาโครงสร้างพื้นฐาน

ยุทธศาสตร์การพัฒนา อปท. ที่ ๑ ด้านโครงสร้างพื้นฐาน

➤ แผนงานอุตสาหกรรมและการโยธา

ที่	โครงการ	วัตถุประสงค์	เป้าหมาย (ผลผลิตของ โครงการ)	งบประมาณ					ตัวชี้วัด (KPI)	ผลที่คาดว่าจะ ได้รับ	หน่วยงาน รับผิดชอบหลัก
				๒๕๖๖ (บาท)	๒๕๖๗ (บาท)	๒๕๖๘ (บาท)	๒๕๖๙ (บาท)	๒๕๗๐ (บาท)			
๑๑๗	โครงการก่อสร้างถนนคอนกรีตเสริมเหล็ก หมู่ที่ ๒ บ้านคำปะโอ๊ะ เชื่อม หมู่ที่ ๑๐ บ้านนาบัว ต.ตากแดด อ.ตระการพืชผล จ.อุบลราชธานี	เพื่อให้ประชาชนเดินทางสัญจรไปมาได้สะดวก มีความปลอดภัยในชีวิตและทรัพย์สิน	ขนาดผิวจราจรกว้าง ๔ ม. ยาว ๑๒๘ ม. หนา ๐.๑๕ ม. พร้อมลงลูกรังไหล่ทาง หรือตามแบบที่ อบต.กำหนด	๓๐๔,๖๐๐	๓๐๔,๖๐๐	๓๐๔,๖๐๐	๓๐๔,๖๐๐	๓๐๔,๖๐๐	ครัวเรือนที่ใช้เส้นทางสัญจรไปมา สะดวก ร้อยละ ๘๐ ขึ้นไป	ประชาชนมีถนนเพื่อการสัญจรไปมาได้สะดวก ปลอดภัยในชีวิตและทรัพย์สิน	กองช่าง
๑๑๘	โครงการก่อสร้างถนนคอนกรีตเสริมเหล็ก หมู่ที่ ๙ บ้านโพธิ์แสง ต.ตากแดด อ.ตระการพืชผล จ.อุบลราชธานี (สายทางข้างที่ดินนายหนูกรณ์ กุลวงศ์)	เพื่อให้ประชาชนเดินทางสัญจรไปมาได้สะดวก มีความปลอดภัยในชีวิตและทรัพย์สิน	ขนาดผิวจราจรกว้าง ๔ ม. ยาว ๘๕ ม. หนา ๐.๑๕ ม. พร้อมลงลูกรังไหล่ทาง หรือตามแบบที่ อบต.กำหนด	๒๐๕,๗๐๐	๒๐๕,๗๐๐	๒๐๕,๗๐๐	๒๐๕,๗๐๐	๒๐๕,๗๐๐	ร้อยละของครัวเรือนมีน้ำใช้ใช้อย่างเพียงพอ	ประชาชนมีน้ำใช้อุปโภคบริโภคและเพื่อการเกษตรอย่างเพียงพอทุกฤดูกาล	กองช่าง
รวม				๕๑๐,๓๐๐	๕๑๐,๓๐๐	๕๑๐,๓๐๐	๕๑๐,๓๐๐	๕๑๐,๓๐๐			

รายละเอียดโครงการพัฒนา
แผนพัฒนาท้องถิ่น (พ.ศ. ๒๕๖๖ - ๒๕๗๐)

แบบ ผ. ๐๒

องค์การบริหารส่วนตำบลตากแดด อำเภอตระการพืชผล จังหวัดอุบลราชธานี

ก. ยุทธศาสตร์จังหวัดที่ ๒ การส่งเสริมการค้า การลงทุนและการท่องเที่ยว

ข. ยุทธศาสตร์การพัฒนาของ อปท. ในเขตจังหวัดอุบลราชธานี ยุทธศาสตร์ที่ ๖ ด้านการพัฒนาโครงสร้างพื้นฐาน

ยุทธศาสตร์การพัฒนา อปท. ที่ ๑ ด้านโครงสร้างพื้นฐาน

➤ แผนงานอุตสาหกรรมและการโยธา

ที่	โครงการ	วัตถุประสงค์	เป้าหมาย (ผลผลิตของ โครงการ)	งบประมาณ					ตัวชี้วัด (KPI)	ผลที่คาดว่าจะ ได้รับ	หน่วยงาน รับผิดชอบหลัก
				๒๕๖๖ (บาท)	๒๕๖๗ (บาท)	๒๕๖๘ (บาท)	๒๕๖๙ (บาท)	๒๕๗๐ (บาท)			
๑๑๙	โครงการเสริมผิวลาดยาง แอสฟัลท์ติกคอนกรีต หมู่ที่ ๒ บ้านคำปะโอ๊ะ ต.ตากแดด อ.ตระการ พืชผล จ.อุบลราชธานี (สายทางจากบ้านนาย เชียว พรหมบุตร ไปบ้าน นายมนตรี สายน้อย)	เพื่อให้ประชาชน เดินทางสัญจรไปมาได้ สะดวก มีความ ปลอดภัยในชีวิตและ ทรัพย์สิน	ขนาดผิวจราจรกว้าง ๔ ม. ยาว ๑๘๓ ม. หนา ๐.๐๔ ม. หรือตามแบบที่ อบต.กำหนด	๒๓๖,๙๐๐	๒๓๖,๙๐๐	๒๓๖,๙๐๐	๒๓๖,๙๐๐	๒๓๖,๙๐๐	คร่าวเรือ่นที่ใช้ เส้นทางสัญจร ไปมา สะดวก ร้อยละ ๘๐ ขึ้น ไป	ประชาชนมีถนน เพื่อการสัญจรไป มาได้สะดวก ปลอดภัยในชีวิต และทรัพย์สิน	กองช่าง
๑๒๐	โครงการเสริมผิวลาดยาง แอสฟัลท์ติกคอนกรีต หมู่ที่ ๓ บ้านตากแดด ไป หมู่ที่ ๕ บ้านไผ่ล้อม ต.ตากแดด อ.ตระการ พืชผล จ.อุบลราชธานี	เพื่อให้ประชาชน เดินทางสัญจรไปมาได้ สะดวก มีความ ปลอดภัยในชีวิตและ ทรัพย์สิน	ขนาดผิวจราจรกว้าง ๕ ม. ยาว ๑๑๕ ม. หนา ๐.๐๔ ม. หรือตามแบบที่ อบต.กำหนด	๑๘๔,๐๐๐	๑๘๔,๐๐๐	๑๘๔,๐๐๐	๑๘๔,๐๐๐	๑๘๔,๐๐๐	คร่าวเรือ่นที่ใช้ เส้นทางสัญจร ไปมา สะดวก ร้อยละ ๘๐ ขึ้น ไป	ประชาชนมีถนน เพื่อการสัญจรไป มาได้สะดวก ปลอดภัยในชีวิต และทรัพย์สิน	กองช่าง
รวม				๔๒๐,๙๐๐	๔๒๐,๙๐๐	๔๒๐,๙๐๐	๔๒๐,๙๐๐	๔๒๐,๙๐๐			

รายละเอียดโครงการพัฒนา
แผนพัฒนาท้องถิ่น (พ.ศ. ๒๕๖๖ – ๒๕๗๐)

แบบ ผ. ๐๒

องค์การบริหารส่วนตำบลตากแดด อำเภอตระการพืชผล จังหวัดอุบลราชธานี

ก. ยุทธศาสตร์จังหวัดที่ ๒ การส่งเสริมการค้า การลงทุนและการท่องเที่ยว

ข. ยุทธศาสตร์การพัฒนาของ อปท. ในเขตจังหวัดอุบลราชธานี ยุทธศาสตร์ที่ ๖ ด้านการพัฒนาโครงสร้างพื้นฐาน

ยุทธศาสตร์การพัฒนา อปท. ที่ ๑ ด้านโครงสร้างพื้นฐาน

➤ แผนงานอุตสาหกรรมและการโยธา

ที่	โครงการ	วัตถุประสงค์	เป้าหมาย (ผลผลิตของ โครงการ)	งบประมาณ					ตัวชี้วัด (KPI)	ผลที่คาดว่าจะ ได้รับ	หน่วยงาน รับผิดชอบหลัก
				๒๕๖๖ (บาท)	๒๕๖๗ (บาท)	๒๕๖๘ (บาท)	๒๕๖๙ (บาท)	๒๕๗๐ (บาท)			
๑๒๑	โครงการเสริมผิวลาดยาง แอสฟัลท์ติกคอนกรีต หมู่ที่ ๔ บ้านตากแดด ต.ตากแดด อ.ตระการ พืชผล จ.อุบลราชธานี (สายทางบ้านนางชม ปัสสา ไป บ้านนางสมคิด บุญประสิทธิ์)	เพื่อให้ประชาชน เดินทางสัญจรไปมาได้ สะดวก มีความ ปลอดภัยในชีวิตและ ทรัพย์สิน	ขนาดผิวจราจรกว้าง ๔ ม. ยาว ๑๐๕ ม. หรือตามแบบที่ อบต.กำหนด	๑๓๖,๘๐๐	๑๓๖,๘๐๐	๑๓๖,๘๐๐	๑๓๖,๘๐๐	๑๓๖,๘๐๐	คร่าวเรือ่นที่ใช้ เส้นทางสัญจร ไปมา สะดวก ร้อยละ ๘๐ ขึ้น ไป	ประชาชนมีถนน เพื่อการสัญจรไป มาได้สะดวก ปลอดภัยในชีวิต และทรัพย์สิน	กองช่าง
๑๒๒	โครงการเสริมผิวลาดยาง แอสฟัลท์ติกคอนกรีต หมู่ที่ ๔ บ้านตากแดด ต.ตากแดด อ.ตระการ พืชผล จ.อุบลราชธานี (สายทางบ้านนางสาวสิริ ภรณ์ กุลวงศ์ ไป บ้าน นายโสภา ดวงมาลา)	เพื่อให้ประชาชน เดินทางสัญจรไปมาได้ สะดวก มีความ ปลอดภัยในชีวิตและ ทรัพย์สิน	ขนาดผิวจราจรกว้าง ๔ ม. ยาว ๕๙ ม. หรือตามแบบที่ อบต.กำหนด	๗๕,๐๐๐	๗๕,๐๐๐	๗๕,๐๐๐	๗๕,๐๐๐	๗๕,๐๐๐	คร่าวเรือ่นที่ใช้ เส้นทางสัญจร ไปมา สะดวก ร้อยละ ๘๐ ขึ้น ไป	ประชาชนมีถนน เพื่อการสัญจรไป มาได้สะดวก ปลอดภัยในชีวิต และทรัพย์สิน	กองช่าง
รวม				๒๑๑,๘๐๐	๒๑๑,๘๐๐	๒๑๑,๘๐๐	๒๑๑,๘๐๐	๒๑๑,๘๐๐			

รายละเอียดโครงการพัฒนา
แผนพัฒนาท้องถิ่น (พ.ศ. ๒๕๖๖ – ๒๕๗๐)

แบบ ผ. ๐๒

องค์การบริหารส่วนตำบลตากแดด อำเภอตระการพืชผล จังหวัดอุบลราชธานี

ก. ยุทธศาสตร์จังหวัดที่ ๒ การส่งเสริมการค้า การลงทุนและการท่องเที่ยว

ข. ยุทธศาสตร์การพัฒนาของ อปท. ในเขตจังหวัดอุบลราชธานี ยุทธศาสตร์ที่ ๖ ด้านการพัฒนาโครงสร้างพื้นฐาน

ยุทธศาสตร์การพัฒนา อปท. ที่ ๑ ด้านโครงสร้างพื้นฐาน

➤ แผนงานอุตสาหกรรมและการโยธา

ที่	โครงการ	วัตถุประสงค์	เป้าหมาย (ผลผลิตของ โครงการ)	งบประมาณ					ตัวชี้วัด (KPI)	ผลที่คาดว่าจะ ได้รับ	หน่วยงาน รับผิดชอบหลัก
				๒๕๖๖ (บาท)	๒๕๖๗ (บาท)	๒๕๖๘ (บาท)	๒๕๖๙ (บาท)	๒๕๗๐ (บาท)			
๑๒๓	โครงการเสริมผิวลาดยาง แอสฟัลท์ติกคอนกรีต หมู่ที่ ๕ บ้านไผ่ล้อม ต.ตากแดด อ.ตระการ พืชผล จ.อุบลราชธานี (สายทางกลางหมู่บ้าน)	เพื่อให้ประชาชน เดินทางสัญจรไปมาได้ สะดวก มีความ ปลอดภัยในชีวิตและ ทรัพย์สิน	ขนาดผิวจราจรกว้าง ๕ ม. ยาว ๑๑๕ ม. หนา ๐.๐๔ ม. หรือตามแบบที่ อบต.กำหนด	๑๘๔,๐๐๐	๑๘๔,๐๐๐	๑๘๔,๐๐๐	๑๘๔,๐๐๐	๑๘๔,๐๐๐	ครัวเรือนที่ใช้ เส้นทางสัญจร ไปมา สะดวก ร้อยละ ๘๐ ขึ้น ไป	ประชาชนมีถนน เพื่อการสัญจรไป มาได้สะดวก ปลอดภัยในชีวิต และทรัพย์สิน	กองช่าง
๑๒๔	โครงการเสริมผิวลาดยาง แอสฟัลท์ติกคอนกรีต หมู่ที่ ๗ บ้านศรีหลักชัย ต.ตากแดด อ.ตระการ พืชผล เชื่อม หมู่ที่ ๖ บ้านตุงลุง ต.ตะบ้าย อ. ศรีเมืองใหม่ จ.อุบลราชธานี	เพื่อให้ประชาชน เดินทางสัญจรไปมาได้ สะดวก มีความ ปลอดภัยในชีวิตและ ทรัพย์สิน	ขนาดผิวจราจรกว้าง ๕ ม. ยาว ๑๑๕ ม. หนา ๐.๐๔ ม. หรือตามแบบที่ อบต.กำหนด	๑๘๔,๐๐๐	๑๘๔,๐๐๐	๑๘๔,๐๐๐	๑๘๔,๐๐๐	๑๘๔,๐๐๐	ครัวเรือนที่ใช้ เส้นทางสัญจร ไปมา สะดวก ร้อยละ ๘๐ ขึ้น ไป	ประชาชนมีถนน เพื่อการสัญจรไป มาได้สะดวก ปลอดภัยในชีวิต และทรัพย์สิน	กองช่าง
รวม				๓๖๘,๐๐๐	๓๖๘,๐๐๐	๓๖๘,๐๐๐	๓๖๘,๐๐๐	๓๖๘,๐๐๐			

รายละเอียดโครงการพัฒนา
แผนพัฒนาท้องถิ่น (พ.ศ. ๒๕๖๖ – ๒๕๗๐)

แบบ ผ. ๐๒

องค์การบริหารส่วนตำบลตากแดด อำเภอตระการพืชผล จังหวัดอุบลราชธานี

ก. ยุทธศาสตร์จังหวัดที่ ๒ การส่งเสริมการค้า การลงทุนและการท่องเที่ยว

ข. ยุทธศาสตร์การพัฒนาของ อปท. ในเขตจังหวัดอุบลราชธานี ยุทธศาสตร์ที่ ๖ ด้านการพัฒนาโครงสร้างพื้นฐาน

ยุทธศาสตร์การพัฒนา อปท. ที่ ๑ ด้านโครงสร้างพื้นฐาน

➤ แผนงานอุตสาหกรรมและการโยธา

ที่	โครงการ	วัตถุประสงค์	เป้าหมาย (ผลผลิตของ โครงการ)	งบประมาณ					ตัวชี้วัด (KPI)	ผลที่คาดว่าจะ ได้รับ	หน่วยงาน รับผิดชอบหลัก
				๒๕๖๖ (บาท)	๒๕๖๗ (บาท)	๒๕๖๘ (บาท)	๒๕๖๙ (บาท)	๒๕๗๐ (บาท)			
๑๒๕	โครงการเสริมผิวลาดยาง แอสฟัลต์ติกคอนกรีต หมู่ที่ ๘ บ้านสร้างแป้น ต.ตากแดด อ.ตระการ พืชผล จ.อุบลราชธานี (สายทางกลางหมู่บ้าน)	เพื่อให้ประชาชน เดินทางสัญจรไปมาได้ สะดวก มีความ ปลอดภัยในชีวิตและ ทรัพย์สิน	ขนาดผิวจราจรกว้าง ๕ ม. ยาว ๕๗ ม. หนา ๐.๐๔ ม. หรือตามแบบที่ อบต.กำหนด	๘๘,๙๐๐	๘๘,๙๐๐	๘๘,๙๐๐	๘๘,๙๐๐	๘๘,๙๐๐	คริวเรื่อนที่ใช้ เส้นทางสัญจร ไปมา สะดวก ร้อยละ ๘๐ ขึ้น ไป	ประชาชนมีถนน เพื่อการสัญจรไป มาได้สะดวก ปลอดภัยในชีวิต และทรัพย์สิน	กองช่าง
๑๒๖	โครงการเสริมผิวลาดยาง แอสฟัลต์ติกคอนกรีต หมู่ที่ ๑ บ้านหนองขุ่น ต.ตากแดด เข้ม หมู่ที่ ๔ บ้านน้ำคำ ต.โนนสูง อ.ตระการพืชผล จ.อุบลราชธานี	เพื่อให้ประชาชน เดินทางสัญจรไปมาได้ สะดวก มีความ ปลอดภัยในชีวิตและ ทรัพย์สิน	ขนาดผิวจราจรกว้าง ๕ ม. ยาว ๑๒๕ ม. หนา ๐.๐๔ ม. พร้อมลงลูกรังไหล่ ทาง หรือตามแบบ ที่ อบต.กำหนด	๑๘๙,๘๐๐	๑๘๙,๘๐๐	๑๘๙,๘๐๐	๑๘๙,๘๐๐	๑๘๙,๘๐๐	คริวเรื่อนที่ใช้ เส้นทางสัญจร ไปมา สะดวก ร้อยละ ๘๐ ขึ้น ไป	ประชาชนมีถนน เพื่อการสัญจรไป มาได้สะดวก ปลอดภัยในชีวิต และทรัพย์สิน	กองช่าง
รวม				๒๘๘,๗๐๐	๒๘๘,๗๐๐	๒๘๘,๗๐๐	๒๘๘,๗๐๐	๒๘๘,๗๐๐			

รายละเอียดโครงการพัฒนา
แผนพัฒนาท้องถิ่น (พ.ศ. ๒๕๖๖ – ๒๕๗๐)

องค์การบริหารส่วนตำบลตากแดด อำเภอตระการพืชผล จังหวัดอุบลราชธานี

ก. ยุทธศาสตร์จังหวัดที่ ๒ การส่งเสริมการค้า การลงทุนและการท่องเที่ยว

ข. ยุทธศาสตร์การพัฒนาของ อปท. ในเขตจังหวัดอุบลราชธานี ยุทธศาสตร์ที่ ๖ ด้านการพัฒนาโครงสร้างพื้นฐาน

ยุทธศาสตร์การพัฒนา อปท. ที่ ๑ ด้านโครงสร้างพื้นฐาน

➤ แผนงานอุตสาหกรรมและการโยธา

ที่	โครงการ	วัตถุประสงค์	เป้าหมาย (ผลผลิตของ โครงการ)	งบประมาณ					ตัวชี้วัด (KPI)	ผลที่คาดว่าจะ ได้รับ	หน่วยงาน รับผิดชอบหลัก
				๒๕๖๖ (บาท)	๒๕๖๗ (บาท)	๒๕๖๘ (บาท)	๒๕๖๙ (บาท)	๒๕๗๐ (บาท)			
๑๒๗	โครงการซ่อมสร้างผิวทางลาดยางแอสฟัลต์ติกคอนกรีต หมู่ที่ ๔ บ้านตากแดด ต.ตากแดด เข้ม หมู่ที่ ๙ บ้านศรีสวัสดิ์ ต.โนนสูง อ.ตระการพืชผล จ.อุบลราชธานี	เพื่อให้ประชาชนเดินทางสัญจรไปมาได้สะดวก มีความปลอดภัยในชีวิตและทรัพย์สิน	ขนาดผิวจราจรกว้าง ๕ ม. ยาว ๖๐ ม. หนา ๐.๑๕ ม. พร้อมลงลูกรังไหล่ทาง หรือตามแบบที่ อบต.กำหนด	๑๓๘,๘๐๐	๑๓๘,๘๐๐	๑๓๘,๘๐๐	๑๓๘,๘๐๐	๑๓๘,๘๐๐	ครัวเรือนที่ใช้เส้นทางสัญจรไปมา สะดวก ร้อยละ ๘๐ ขึ้นไป	ประชาชนมีถนนเพื่อการสัญจรไปมาได้สะดวก ปลอดภัยในชีวิตและทรัพย์สิน	กองช่าง
๑๒๘	โครงการเสริมผิวลาดยางแอสฟัลต์ติกคอนกรีต หมู่ที่ ๑ บ้านหนองขุ่น ต.ตากแดด เข้ม หมู่ที่ ๔ บ้านน้ำคำ ต.โนนสูง อ.ตระการพืชผล จ.อุบลราชธานี	เพื่อให้ประชาชนเดินทางสัญจรไปมาได้สะดวก มีความปลอดภัยในชีวิตและทรัพย์สิน	ขนาดผิวจราจรกว้าง ๔ ม. ยาว ๓๘๘ ม. หรือตามแบบที่ อบต.กำหนด	๔๙๘,๙๐๐	๔๙๘,๙๐๐	๔๙๘,๙๐๐	๔๙๘,๙๐๐	๔๙๘,๙๐๐	ครัวเรือนที่ใช้เส้นทางสัญจรไปมา สะดวก ร้อยละ ๘๐ ขึ้นไป	ประชาชนมีถนนเพื่อการสัญจรไปมาได้สะดวก ปลอดภัยในชีวิตและทรัพย์สิน	กองช่าง
รวม				๖๓๖,๙๐๐	๖๓๖,๙๐๐	๖๓๖,๙๐๐	๖๓๖,๙๐๐	๖๓๖,๙๐๐			

รายละเอียดโครงการพัฒนา
แผนพัฒนาท้องถิ่น (พ.ศ. ๒๕๖๖ – ๒๕๗๐)

แบบ ผ. ๐๒

องค์การบริหารส่วนตำบลตากแดด อำเภอตระการพืชผล จังหวัดอุบลราชธานี

ก. ยุทธศาสตร์จังหวัดที่ ๒ การส่งเสริมการค้า การลงทุนและการท่องเที่ยว

ข. ยุทธศาสตร์การพัฒนาของ อปท. ในเขตจังหวัดอุบลราชธานี ยุทธศาสตร์ที่ ๖ ด้านการพัฒนาโครงสร้างพื้นฐาน

ยุทธศาสตร์การพัฒนา อปท. ที่ ๑ ด้านโครงสร้างพื้นฐาน

➤ แผนงานอุตสาหกรรมและการโยธา

ที่	โครงการ	วัตถุประสงค์	เป้าหมาย (ผลผลิตของ โครงการ)	งบประมาณ					ตัวชี้วัด (KPI)	ผลที่คาดว่าจะ ได้รับ	หน่วยงาน รับผิดชอบหลัก
				๒๕๖๖ (บาท)	๒๕๖๗ (บาท)	๒๕๖๘ (บาท)	๒๕๖๙ (บาท)	๒๕๗๐ (บาท)			
๑๒๙	โครงการเสริมผิวลาดยาง แอสฟัลท์ติกคอนกรีต หมู่ที่ ๒ บ้านคำปะโอะ ต.ตากแดด อ.ตระการ พืชผล จ.อุบลราชธานี (สายทางบ้านนางวันดี คำภีเดช ไป ร้านค้า ชุมชน)	เพื่อให้ประชาชน เดินทางสัญจรไปมาได้ สะดวก มีความ ปลอดภัยในชีวิตและ ทรัพย์สิน	ขนาดผิวจราจรกว้าง ๔ ม. ยาว ๓๖๗ ม. หนา ๐.๐๔ ม. หรือตามแบบที่ อบต.กำหนด	๘๕,๗๐๐	๘๕,๗๐๐	๘๕,๗๐๐	๘๕,๗๐๐	๘๕,๗๐๐	คร่าวเรือ่นที่ใช้ เส้นทางสัญจร ไปมา สะดวก ร้อยละ ๘๐ ขึ้น ไป	ประชาชนมีถนน เพื่อการสัญจรไป มาได้สะดวก ปลอดภัยในชีวิต และทรัพย์สิน	กองช่าง
๑๓๐	โครงการก่อสร้างถนน คอนกรีตเสริมเหล็ก หมู่ที่ ๒ บ้านคำปะโอะ เชื่อม หมู่ที่ ๑๐ บ้านนาบัว ต.ตากแดด อ.ตระการ พืชผล จ.อุบลราชธานี	เพื่อให้ประชาชน เดินทางสัญจรไปมาได้ สะดวก มีความ ปลอดภัยในชีวิตและ ทรัพย์สิน	ขนาดผิวจราจรกว้าง ๔ ม. ยาว ๗๗ ม. หนา ๐.๑๕ ม. พร้อมลงลูกรังไหล่ ทาง หรือตามแบบ ที่ อบต.กำหนด	๑๘๓,๕๐๐	๑๘๓,๕๐๐	๑๘๓,๕๐๐	๑๘๓,๕๐๐	๑๘๓,๕๐๐	คร่าวเรือ่นที่ใช้ เส้นทางสัญจร ไปมา สะดวก ร้อยละ ๘๐ ขึ้น ไป	ประชาชนมีถนน เพื่อการสัญจรไป มาได้สะดวก ปลอดภัยในชีวิต และทรัพย์สิน	กองช่าง
รวม				๒๖๙,๒๐๐	๒๖๙,๒๐๐	๒๖๙,๒๐๐	๒๖๙,๒๐๐	๒๖๙,๒๐๐			

รายละเอียดโครงการพัฒนา
แผนพัฒนาท้องถิ่น (พ.ศ. ๒๕๖๖ - ๒๕๗๐)

แบบ ผ. ๐๒

องค์การบริหารส่วนตำบลตากแดด อำเภอตระการพืชผล จังหวัดอุบลราชธานี

ก. ยุทธศาสตร์จังหวัดที่ ๒ การส่งเสริมการค้า การลงทุนและการท่องเที่ยว

ข. ยุทธศาสตร์การพัฒนาของ อปท. ในเขตจังหวัดอุบลราชธานี ยุทธศาสตร์ที่ ๖ ด้านการพัฒนาโครงสร้างพื้นฐาน

ยุทธศาสตร์การพัฒนา อปท. ที่ ๑ ด้านโครงสร้างพื้นฐาน

➤ แผนงานอุตสาหกรรมและการโยธา

ที่	โครงการ	วัตถุประสงค์	เป้าหมาย (ผลผลิตของ โครงการ)	งบประมาณ					ตัวชี้วัด (KPI)	ผลที่คาดว่าจะ ได้รับ	หน่วยงาน รับผิดชอบหลัก
				๒๕๖๖ (บาท)	๒๕๖๗ (บาท)	๒๕๖๘ (บาท)	๒๕๖๙ (บาท)	๒๕๗๐ (บาท)			
๑๓๑	โครงการก่อสร้างถนนคอนกรีตเสริมเหล็ก หมู่ที่ ๒ บ้านคำปะโอะ ต.ตากแดด อ.ตระการพืชผล จ.อุบลราชธานี (สายทางเหนือวัดคำปะโอะ)	เพื่อให้ประชาชนเดินทางสัญจรไปมาได้สะดวก มีความปลอดภัยในชีวิตและทรัพย์สิน	ขนาดผิวจราจรกว้าง ๔ ม. ยาว ๒๐๕ ม. หนา ๐.๑๕ ม. พร้อมลงลูกรังไหล่ทาง หรือตามแบบที่ อบต.กำหนด	๔๘๓,๕๐๐	๔๘๓,๕๐๐	๔๘๓,๕๐๐	๔๘๓,๕๐๐	๔๘๓,๕๐๐	ครัวเรือนที่ใช้เส้นทางสัญจรไปมา สะดวก ร้อยละ ๘๐ ขึ้นไป	ประชาชนมีถนนเพื่อการสัญจรไปมาได้สะดวก ปลอดภัยในชีวิตและทรัพย์สิน	กองช่าง
๑๓๒	โครงการก่อสร้างถนนคอนกรีตเสริมเหล็ก หมู่ที่ ๘ บ้านสร้างแป้น ต.ตากแดด อ.ตระการพืชผล จ.อุบลราชธานี (สายทางข้างป่าช้าบ้านสร้างแป้น)	เพื่อให้ประชาชนเดินทางสัญจรไปมาได้สะดวก มีความปลอดภัยในชีวิตและทรัพย์สิน	ขนาดผิวจราจรกว้าง ๔ ม. ยาว ๑๐๒ ม. หนา ๐.๑๕ ม. พร้อมลงลูกรังไหล่ทาง หรือตามแบบที่ อบต.กำหนด	๒๔๒,๐๐๐	๒๔๒,๐๐๐	๒๔๒,๐๐๐	๒๔๒,๐๐๐	๒๔๒,๐๐๐	ครัวเรือนที่ใช้เส้นทางสัญจรไปมา สะดวก ร้อยละ ๘๐ ขึ้นไป	ประชาชนมีถนนเพื่อการสัญจรไปมาได้สะดวก ปลอดภัยในชีวิตและทรัพย์สิน	กองช่าง
รวม				๗๒๕,๕๐๐	๗๒๕,๕๐๐	๗๒๕,๕๐๐	๗๒๕,๕๐๐	๗๒๕,๕๐๐			

รายละเอียดโครงการพัฒนา
แผนพัฒนาท้องถิ่น (พ.ศ. ๒๕๖๖ – ๒๕๗๐)

องค์การบริหารส่วนตำบลตากแดด อำเภอตระการพืชผล จังหวัดอุบลราชธานี

ก. ยุทธศาสตร์จังหวัดที่ ๒ การส่งเสริมการค้า การลงทุนและการท่องเที่ยว

ข. ยุทธศาสตร์การพัฒนาของ อปท. ในเขตจังหวัดอุบลราชธานี ยุทธศาสตร์ที่ ๖ ด้านการพัฒนาโครงสร้างพื้นฐาน

ยุทธศาสตร์การพัฒนา อปท. ที่ ๑ ด้านโครงสร้างพื้นฐาน

➤ แผนงานอุตสาหกรรมและการโยธา

ที่	โครงการ	วัตถุประสงค์	เป้าหมาย (ผลผลิตของ โครงการ)	งบประมาณ					ตัวชี้วัด (KPI)	ผลที่คาดว่าจะ ได้รับ	หน่วยงาน รับผิดชอบหลัก
				๒๕๖๖ (บาท)	๒๕๖๗ (บาท)	๒๕๖๘ (บาท)	๒๕๖๙ (บาท)	๒๕๗๐ (บาท)			
๑๓๓	โครงการก่อสร้างถนนคอนกรีตเสริมเหล็ก หมู่ที่ ๙ บ้านโพธิ์แสง ต.ตากแดด อ.ตระการพืชผล จ.อุบลราชธานี (สายทางบ้านนายสีดา ริพิมพ์)	เพื่อให้ประชาชนเดินทางสัญจรไปมาได้สะดวก มีความปลอดภัยในชีวิตและทรัพย์สิน	ขนาดผิวจราจรกว้าง ๔ ม. ยาว ๑๙๘ ม. หนา ๐.๑๕ ม. พร้อมลูกรังไหล่ทาง หรือตามแบบที่ อบต. กำหนด	๔๖๗,๕๐๐	๔๖๗,๕๐๐	๔๖๗,๕๐๐	๔๖๗,๕๐๐	๔๖๗,๕๐๐	ครัวเรือนที่ใช้เส้นทางสัญจรไปมา สะดวก ร้อยละ ๘๐ ขึ้นไป	ประชาชนมีถนนเพื่อการสัญจรไปมาได้สะดวก ปลอดภัยในชีวิตและทรัพย์สิน	กองช่าง
๑๓๔	โครงการซ่อมสร้างผิวทางลาดยางแอสฟัลต์ติกคอนกรีต หมู่ที่ ๑๐ บ้านนาบัว ต.ตากแดด เชื่อม หมู่ที่ ๑๐ บ้านโนนสมบูรณ์ ต.ห้วยฝ้ายพัฒนา อ.ตระการพืชผล จ.อุบลราชธานี	เพื่อให้ประชาชนเดินทางสัญจรไปมาได้สะดวก มีความปลอดภัยในชีวิตและทรัพย์สิน	ช่วงที่ ๑ ผิวจราจรกว้าง ๖ ม. ยาว ๕๐ ม. หนา ๐.๑๔ ม. ช่วงที่ ๒ ผิวจราจรกว้าง ๖ ม. ยาว ๔๕ ม. หนา ๐.๑๔ ม. ช่วงที่ ๓ ผิวจราจรกว้าง ๖ ม. ยาว ๕๕ ม. หนา ๐.๑๔ ม.	๒๘๔,๐๐๐	๒๘๔,๐๐๐	๒๘๔,๐๐๐	๒๘๔,๐๐๐	๒๘๔,๐๐๐	ครัวเรือนที่ใช้เส้นทางสัญจรไปมา สะดวก ร้อยละ ๘๐ ขึ้นไป	ประชาชนมีถนนเพื่อการสัญจรไปมาได้สะดวก ปลอดภัยในชีวิตและทรัพย์สิน	กองช่าง
รวม				๗๕๑,๕๐๐	๗๕๑,๕๐๐	๗๕๑,๕๐๐	๗๕๑,๕๐๐	๗๕๑,๕๐๐			

รายละเอียดโครงการพัฒนา
แผนพัฒนาท้องถิ่น (พ.ศ. ๒๕๖๖ – ๒๕๗๐)

องค์การบริหารส่วนตำบลตากแดด อำเภอตระการพืชผล จังหวัดอุบลราชธานี

ก. ยุทธศาสตร์จังหวัดที่ ๒ การส่งเสริมการค้า การลงทุนและการท่องเที่ยว

ข. ยุทธศาสตร์การพัฒนาของ อปท. ในเขตจังหวัดอุบลราชธานี ยุทธศาสตร์ที่ ๖ ด้านการพัฒนาโครงสร้างพื้นฐาน

ยุทธศาสตร์การพัฒนา อปท. ที่ ๑ ด้านโครงสร้างพื้นฐาน

➤ แผนงานอุตสาหกรรมและการโยธา

ที่	โครงการ	วัตถุประสงค์	เป้าหมาย (ผลผลิตของ โครงการ)	งบประมาณ					ตัวชี้วัด (KPI)	ผลที่คาดว่าจะ ได้รับ	หน่วยงาน รับผิดชอบหลัก
				๒๕๖๖ (บาท)	๒๕๖๗ (บาท)	๒๕๖๘ (บาท)	๒๕๖๙ (บาท)	๒๕๗๐ (บาท)			
๑๓๕	โครงการก่อสร้างถนนคอนกรีตเสริมเหล็ก หมู่ที่ ๑๐ บ้านนาบัว ต.ตากแดด อ.ตระการพืชผล จ.อุบลราชธานี	เพื่อให้ประชาชนเดินทางสัญจรไปมาได้สะดวก มีความปลอดภัยในชีวิตและทรัพย์สิน	ช่วงที่ ๑ ผิวจราจร กว้าง ๕ ม. ยาว ๓๔ ม. หนา ๐.๑๕ ม. ช่วงที่ ๒ ผิวจราจร กว้าง ๕ ม. ยาว ๑๓๕ ม. หนา ๐.๑๕ ม. หรือตามแบบที่ อบต. กำหนด	๔๙๕,๗๐๐	๔๙๕,๗๐๐	๔๙๕,๗๐๐	๔๙๕,๗๐๐	๔๙๕,๗๐๐	ครัวเรือนที่ใช้เส้นทางสัญจรไปมา สะดวก ร้อยละ ๘๐ ขึ้นไป	ประชาชนมีถนนเพื่อการสัญจรไปมาได้สะดวก ปลอดภัยในชีวิตและทรัพย์สิน	กองช่าง
๑๓๖	โครงการเสริมผิวลาดยางแอสฟัลท์ติกคอนกรีต หมู่ที่ ๔ บ้านตากแดด ต.ตากแดด อ.ตระการพืชผล จ.อุบลราชธานี (สายทางบ้านตากแดด หมู่ที่ ๔ ไป บ้านหนองขุ่น หมู่ที่ ๑)	เพื่อให้ประชาชนเดินทางสัญจรไปมาได้สะดวก มีความปลอดภัยในชีวิตและทรัพย์สิน	ขนาดผิวจราจรกว้าง ๕ ม. ยาว ๘๐ ม. หนา ๐.๐๔ ม. หรือตามแบบที่ อบต. กำหนด	๑๕๖,๐๐๐	๑๕๖,๐๐๐	๑๕๖,๐๐๐	๑๕๖,๐๐๐	๑๕๖,๐๐๐	ครัวเรือนที่ใช้เส้นทางสัญจรไปมา สะดวก ร้อยละ ๘๐ ขึ้นไป	ประชาชนมีถนนเพื่อการสัญจรไปมาได้สะดวก ปลอดภัยในชีวิตและทรัพย์สิน	กองช่าง
รวม				๖๕๑,๗๐๐	๖๕๑,๗๐๐	๖๕๑,๗๐๐	๖๕๑,๗๐๐	๖๕๑,๗๐๐			

รายละเอียดโครงการพัฒนา
แผนพัฒนาท้องถิ่น (พ.ศ. ๒๕๖๖ - ๒๕๗๐)

แบบ ผ. ๐๒

องค์การบริหารส่วนตำบลตากแดด อำเภอตระการพืชผล จังหวัดอุบลราชธานี

ก. ยุทธศาสตร์จังหวัดที่ ๒ การส่งเสริมการค้า การลงทุนและการท่องเที่ยว

ข. ยุทธศาสตร์การพัฒนาของ อปท. ในเขตจังหวัดอุบลราชธานี ยุทธศาสตร์ที่ ๖ ด้านการพัฒนาโครงสร้างพื้นฐาน

ยุทธศาสตร์การพัฒนา อปท. ที่ ๑ ด้านโครงสร้างพื้นฐาน

➤ แผนงานอุตสาหกรรมและการโยธา

ที่	โครงการ	วัตถุประสงค์	เป้าหมาย (ผลผลิตของ โครงการ)	งบประมาณ					ตัวชี้วัด (KPI)	ผลที่คาดว่าจะ ได้รับ	หน่วยงาน รับผิดชอบหลัก
				๒๕๖๖ (บาท)	๒๕๖๗ (บาท)	๒๕๖๘ (บาท)	๒๕๖๙ (บาท)	๒๕๗๐ (บาท)			
๑๓๗	โครงการเสริมผิวลาดยาง แอสฟัลท์ติกคอนกรีต หมู่ที่ ๒ บ้านคำปะโอะ ต.ตากแดด อ.ตระการ พืชผล จ.อุบลราชธานี (สายทางบ้านคำปะโอะ หมู่ที่ ๒ ไป บ้านโพธิ์แสง หมู่ที่ ๙)	เพื่อให้ประชาชน เดินทางสัญจรไปมาได้ สะดวก มีความ ปลอดภัยในชีวิตและ ทรัพย์สิน	ขนาดผิวจราจรกว้าง ๕ ม. ยาว ๑๓๐ ม. หนา ๐.๐๔ ม. หรือตามแบบที่ อบต.กำหนด	๒๓๙,๐๐๐	๒๓๙,๐๐๐	๒๓๙,๐๐๐	๒๓๙,๐๐๐	๒๓๙,๐๐๐	ครุวีเรือนที่ใช้ เส้นทางสัญจร ไปมา สะดวก ร้อยละ ๘๐ ขึ้น ไป	ประชาชนมีถนน เพื่อการสัญจรไป มาได้สะดวก ปลอดภัยในชีวิต และทรัพย์สิน	กองช่าง
๑๓๘	โครงการเสริมผิวลาดยาง แอสฟัลท์ติกคอนกรีต หมู่ที่ ๓ บ้านตากแดด ต.ตากแดด อ.ตระการ พืชผล จ.อุบลราชธานี (สายทางบ้านตากแดด หมู่ที่ ๓ ไป บ้านไผ่ล้อม หมู่ที่ ๕)	เพื่อให้ประชาชน เดินทางสัญจรไปมาได้ สะดวก มีความ ปลอดภัยในชีวิตและ ทรัพย์สิน	ขนาดผิวจราจรกว้าง ๕ ม. ยาว ๒๔๓ ม. หนา ๐.๐๔ ม. หรือตามแบบที่ อบต.กำหนด	๔๑๓,๐๐๐	๔๑๓,๐๐๐	๔๑๓,๐๐๐	๔๑๓,๐๐๐	๔๑๓,๐๐๐	ครุวีเรือนที่ใช้ เส้นทางสัญจร ไปมา สะดวก ร้อยละ ๘๐ ขึ้น ไป	ประชาชนมีถนน เพื่อการสัญจรไป มาได้สะดวก ปลอดภัยในชีวิต และทรัพย์สิน	กองช่าง
รวม				๖๕๒,๐๐๐	๖๕๒,๐๐๐	๖๕๒,๐๐๐	๖๕๒,๐๐๐	๖๕๒,๐๐๐			

รายละเอียดโครงการพัฒนา
แผนพัฒนาท้องถิ่น (พ.ศ. ๒๕๖๖ – ๒๕๗๐)

แบบ ผ. ๐๒

องค์การบริหารส่วนตำบลตากแดด อำเภอตระการพืชผล จังหวัดอุบลราชธานี

ก. ยุทธศาสตร์จังหวัดที่ ๒ การส่งเสริมการค้า การลงทุนและการท่องเที่ยว

ข. ยุทธศาสตร์การพัฒนาของ อปท. ในเขตจังหวัดอุบลราชธานี ยุทธศาสตร์ที่ ๖ ด้านการพัฒนาโครงสร้างพื้นฐาน

ยุทธศาสตร์การพัฒนา อปท. ที่ ๑ ด้านโครงสร้างพื้นฐาน

➤ แผนงานอุตสาหกรรมและการโยธา

ที่	โครงการ	วัตถุประสงค์	เป้าหมาย (ผลผลิตของ โครงการ)	งบประมาณ					ตัวชี้วัด (KPI)	ผลที่คาดว่าจะได้รับ	หน่วยงาน รับผิดชอบหลัก
				๒๕๖๖ (บาท)	๒๕๖๗ (บาท)	๒๕๖๘ (บาท)	๒๕๖๙ (บาท)	๒๕๗๐ (บาท)			
๑๓๙	โครงการก่อสร้างถนนคอนกรีตเสริมเหล็ก บ้านโพธิ์แสง หมู่ที่ ๙ ต.ตากแดด อ.ตระการพืชผล จ.อุบลราชธานี (สายทางบ้านนางสีหา ริพิมพ์)	เพื่อให้ประชาชนเดินทางสัญจรไปมาได้สะดวก มีความปลอดภัยในชีวิตและทรัพย์สิน	ขนาดผิวจราจร กว้าง ๔ ม. ยาว ๒๑๓ ม. หนา ๐.๑๕ ม. หรือตามแบบที่ อบต.กำหนด	๕๐๐,๐๐๐	๕๐๐,๐๐๐	๕๐๐,๐๐๐	๕๐,๐๐๐	๕๐๐,๐๐๐	ครัวเรือนที่ใช้เส้นทางสัญจรไปมา สะดวก ร้อยละ ๘๐ ขึ้นไป	ประชาชนมีถนนเพื่อการสัญจรไปมาได้สะดวก ปลอดภัยในชีวิตและทรัพย์สิน	กองช่าง
๑๔๐	โครงการจัดทำแผนที่ภาษีและทะเบียนทรัพย์สิน องค์การบริหารส่วนตำบลตากแดด	เพื่อจัดทำหรือปรับปรุงแผนที่ภาษีและทะเบียนทรัพย์สินองค์การบริหารส่วนตำบลตากแดด	ประชาชนในเขตตำบลตากแดด	๓๐๐,๐๐๐	๓๐๐,๐๐๐	๓๐๐,๐๐๐	๓๐๐,๐๐๐	๓๐๐,๐๐๐	ประชาชน ร้อยละ ๗๐ ขึ้นไป ได้รับประเมินที่ดิน	ประชาชนได้มีส่วนร่วมในการประเมินที่ดิน	กองคลัง
๑๔๑	โครงการธนาคารน้ำใต้ดิน	เพื่อให้ประชาชนมีน้ำใช้อุปโภคบริโภค	น้ำใต้ดิน	๑๐๐,๐๐๐	๑๐๐,๐๐๐	๑๐๐,๐๐๐	๑๐๐,๐๐๐	๑๐๐,๐๐๐	ประชาชนมีน้ำใช้ตลอดปี	ประชาชนมีน้ำใช้ในการอุปโภคบริโภคตลอดปี	กองช่าง
๑๔๒	ค่าออกแบบ ค่าควบคุมงานที่จ่ายให้แก่เอกชนนิติบุคคลหรือบุคคลภายนอกเพื่อให้ได้มาซึ่งสิ่งก่อสร้าง	เพื่อจ่ายเป็นค่าออกแบบ ค่าควบคุมงาน เพื่อให้ได้มาซึ่งสิ่งก่อสร้าง	แบบงานก่อสร้างต่างๆ	๑๐๐,๐๐๐	๑๐๐,๐๐๐	๑๐๐,๐๐๐	๑๐๐,๐๐๐	๑๐๐,๐๐๐	ตลอดปี	ค่าออกแบบ ค่าควบคุมงาน เพื่อให้ได้มาซึ่งสิ่งก่อสร้าง	กองช่าง
รวม				๑,๐๐๐,๐๐๐	๑,๐๐๐,๐๐๐	๑,๐๐๐,๐๐๐	๑,๐๐๐,๐๐๐	๑,๐๐๐,๐๐๐			
รวมทั้งสิ้น				๘๒,๔๙๕,๓๐๐	๘๒,๔๙๕,๓๐๐	๘๒,๔๙๕,๓๐๐	๘๒,๔๙๕,๓๐๐	๘๒,๔๙๕,๓๐๐			

รายละเอียดโครงการพัฒนา
แผนพัฒนาท้องถิ่น (พ.ศ. ๒๕๖๖ – ๒๕๗๐)

องค์การบริหารส่วนตำบลตากแดด อำเภอตระการพืชผล จังหวัดอุบลราชธานี

ก. ยุทธศาสตร์จังหวัดที่ ๑ การพัฒนาเมืองนำอยู่ทันสมัยให้เป็นเมือง และเสริมสร้างคุณภาพชีวิตของประชาชน

ข. ยุทธศาสตร์การพัฒนาของ อปท. ในเขตจังหวัดอุบลราชธานี ยุทธศาสตร์ที่ ๕ การจัดการทรัพยากรธรรมชาติและสิ่งแวดล้อม

ยุทธศาสตร์การพัฒนา อปท. ที่ ๒ การพัฒนาสังคมและคุณภาพชีวิต

➤ แผนงานเคหะและชุมชน

ที่	โครงการ	วัตถุประสงค์	เป้าหมาย (ผลผลิต ของ โครงการ)	งบประมาณ					ตัวชี้วัด (KPI)	ผลที่คาดว่าจะได้รับ	หน่วยงาน รับผิดชอบหลัก
				๒๕๖๖ (บาท)	๒๕๖๗ (บาท)	๒๕๖๘ (บาท)	๒๕๖๙ (บาท)	๒๕๗๐ (บาท)			
๑	โครงการส่งเสริมคัดแยกขยะอันตรายในชุมชน	๑. เพื่อลดปริมาณขยะอันตรายในชุมชน ๒. ลดปัญหามลพิษจากขยะ	ภายในตำบลตากแดด	๒๐,๐๐๐	๒๐,๐๐๐	๒๐,๐๐๐	๒๐,๐๐๐	๒๐,๐๐๐	จำนวนขยะอันตรายที่ลดลงร้อยละ ๑	ชุมชนสะอาดปลอดภัย ปริมาณขยะอันตรายในชุมชนลดลงชุมชน	สำนักปลัด
๒	โครงการฝึกอบรมเชิงปฏิบัติการการคัดแยกขยะ	๑. เพื่อลดปริมาณขยะในชุมชน ๒. ลดปัญหามลพิษจากขยะ	ภายในตำบลตากแดด	๒๐,๐๐๐	๒๐,๐๐๐	๒๐,๐๐๐	๒๐,๐๐๐	๒๐,๐๐๐	จำนวนขยะที่ลดลงร้อยละ ๒	ชุมชนสะอาดปลอดภัย ปริมาณขยะในชุมชนลดลงชุมชน	สำนักปลัด
รวม				๔๐,๐๐๐	๔๐,๐๐๐	๔๐,๐๐๐	๔๐,๐๐๐	๔๐,๐๐๐			
รวมทั้งสิ้น				๔๐,๐๐๐	๔๐,๐๐๐	๔๐,๐๐๐	๔๐,๐๐๐	๔๐,๐๐๐			

รายละเอียดโครงการพัฒนา
แผนพัฒนาท้องถิ่น (พ.ศ. ๒๕๖๖ - ๒๕๗๐)

แบบ ผ. ๐๒

องค์การบริหารส่วนตำบลตากแดด อำเภอตระการพืชผล จังหวัดอุบลราชธานี

ก. ยุทธศาสตร์จังหวัดที่ ๒ การพัฒนาระบบการบริหารงานแบบมุ่งผลสัมฤทธิ์

ข. ยุทธศาสตร์การพัฒนาของ อปท. ในเขตจังหวัดอุบลราชธานี ยุทธศาสตร์ที่ ๒ การบริหารจัดการทรัพยากรขององค์กรปกครองส่วนท้องถิ่น

ยุทธศาสตร์การพัฒนา อปท. ที่ ๕ การพัฒนาด้านการบริหารงานและการจัดการบ้านเมืองที่ดี

➤ แผนงานสร้างความเข้มแข็งของชุมชน

ที่	โครงการ	วัตถุประสงค์	เป้าหมาย (ผลผลิตของ โครงการ)	งบประมาณ					ตัวชี้วัด (KPI)	ผลที่คาดว่าจะ ได้รับ	หน่วยงาน รับผิดชอบหลัก
				๒๕๖๖ (บาท)	๒๕๖๗ (บาท)	๒๕๖๘ (บาท)	๒๕๖๙ (บาท)	๒๕๗๐ (บาท)			
๑	โครงการส่งเสริมและสนับสนุนการสร้างความปลอดภัยและสมานฉันท์ของคนในชาติ	เพื่อเกิดความรู้ความเข้าใจและความร่วมมือในการแก้ไขปัญหาและลดเงื่อนไขความแตกแยกในสังคมอันจะนำมาซึ่งความรัก ความสามัคคีและความปรองดองสมานฉันท์ของคนในแต่ละชุมชน	ประชาชนตำบลตากแดด ทั้ง ๑๐ หมู่บ้าน	๒๐,๐๐๐	๒๐,๐๐๐	๒๐,๐๐๐	๒๐,๐๐๐	๒๐,๐๐๐	จำนวนผู้เข้าร่วมโครงการไม่ต่ำกว่าร้อยละ๖๕	ประชาชนมีกรอบและแนวทางในการแก้ไขปัญหาของประชาชนได้	สำนักปลัด
๒	โครงการรณรงค์ป้องกันและแก้ไขปัญหายาเสพติด	เพื่อให้ประชาชนในเขตตำบลตากแดดห่างไกลจากยาเสพติด	เด็ก เยาวชน และประชาชนในตำบลตากแดด	๑๐,๐๐๐	๑๐,๐๐๐	๑๐,๐๐๐	๑๐,๐๐๐	๑๐,๐๐๐	ร้อยละของผู้ติดยาเสพติดลดลง	ประชาชนห่างไกลจากยาเสพติดเพิ่มขึ้น	สำนักปลัด
รวม				๓๐,๐๐๐	๓๐,๐๐๐	๓๐,๐๐๐	๓๐,๐๐๐	๓๐,๐๐๐			

รายละเอียดโครงการพัฒนา

แผนพัฒนาท้องถิ่น (พ.ศ. ๒๕๖๖ - ๒๕๗๐)

องค์การบริหารส่วนตำบลตากแดด อำเภอตระการพืชผล จังหวัดอุบลราชธานี

แบบ ผ. ๐๒

ก. ยุทธศาสตร์จังหวัดที่ ๒ การพัฒนาระบบการบริหารงานแบบมุ่งผลสัมฤทธิ์

ข. ยุทธศาสตร์การพัฒนาของ อปท. ในเขตจังหวัดอุบลราชธานี ยุทธศาสตร์ที่ ๒ การบริหารจัดการทรัพยากรขององค์กรปกครองส่วนท้องถิ่น

ยุทธศาสตร์การพัฒนา อปท. ที่ ๕ การพัฒนาด้านการบริหารงานและการจัดการบ้านเมืองที่ดี

➤ แผนงานสร้างความเข้มแข็งของชุมชน

ที่	โครงการ	วัตถุประสงค์	เป้าหมาย (ผลผลิตของ โครงการ)	งบประมาณ					ตัวชี้วัด (KPI)	ผลที่คาดว่าจะ ได้รับ	หน่วยงาน รับผิดชอบหลัก
				๒๕๖๖ (บาท)	๒๕๖๗ (บาท)	๒๕๖๘ (บาท)	๒๕๖๙ (บาท)	๒๕๗๐ (บาท)			
๓	โครงการ อบต. สัญจรพบ ประชาชน	เพื่อให้ประชาชนในตำบลได้ มีส่วนร่วมในการบริหารงาน กำหนดแนวทางการพัฒนา และได้รับบริการอย่างทั่วถึง	ประชาชนตำบล ตากแดดทั้ง ๑๐ หมู่บ้าน	๑๐,๐๐๐	๑๐,๐๐๐	๑๐,๐๐๐	๑๐,๐๐๐	๑๐,๐๐๐	จำนวน ผู้เข้าร่วม โครงการไม่ต่ำกว่าร้อยละ๕	ประชาชนมีกรอบ และแนวทางใน การแก้ปัญหาของ ประชาชนได้	สำนักปลัด
๔	โครงการอบรมให้ความรู้ เกี่ยวกับแผนพัฒนา ท้องถิ่น	เพื่อเสริมสร้างการมีส่วนร่วม ของประชาชนในการเสนอ ความคิดเห็นในการ ดำเนินงานตามแนวทาง ประชาธิปไตย ระหว่าง อปท.กับประชาชนในชุมชน ใน เขตองค์การบริหารส่วน ตำบล	ตลอดปี ประชาชน ใน เขตองค์การ บริหารส่วน ตำบล	๔๐,๐๐๐	๔๐,๐๐๐	๔๐,๐๐๐	๔๐,๐๐๐	๔๐,๐๐๐	ประชาชนให้ ความร่วมมือ กับองค์การ บริหารส่วน ตำบลในการ ปฏิบัติงาน ๘๐ %	สามารถแก้ไข ปัญหาที่เกิดขึ้นใน ชุมชนได้ตรงตาม วัตถุประสงค์	สำนักปลัด
รวม				๕๐,๐๐๐	๕๐,๐๐๐	๕๐,๐๐๐	๕๐,๐๐๐	๕๐,๐๐๐			

รายละเอียดโครงการพัฒนา
แผนพัฒนาท้องถิ่น (พ.ศ. ๒๕๖๖ - ๒๕๗๐)

แบบ ผ. ๐๒

องค์การบริหารส่วนตำบลตากแดด อำเภอตระการพืชผล จังหวัดอุบลราชธานี

ก. ยุทธศาสตร์จังหวัดที่ ๒ การพัฒนาระบบการบริหารงานแบบมุ่งผลสัมฤทธิ์

ข. ยุทธศาสตร์การพัฒนาของ อปท. ในเขตจังหวัดอุบลราชธานี ยุทธศาสตร์ที่ ๖ การบริหารจัดการทรัพยากรขององค์กรปกครองส่วนท้องถิ่น

ยุทธศาสตร์การพัฒนา อปท. ที่ ๕ การพัฒนาด้านการบริหารงานและการจัดการบ้านเมืองที่ดี

➤ แผนงานสร้างความเข้มแข็งของชุมชน

ที่	โครงการ	วัตถุประสงค์	เป้าหมาย (ผลผลิตของ โครงการ)	งบประมาณ					ตัวชี้วัด (KPI)	ผลที่คาดว่าจะ ได้รับ	หน่วยงาน รับผิดชอบหลัก
				๒๕๖๖ (บาท)	๒๕๖๗ (บาท)	๒๕๖๘ (บาท)	๒๕๖๙ (บาท)	๒๕๗๐ (บาท)			
๕	โครงการจัดทำแผนพัฒนา ท้องถิ่น	เพื่อเสริมสร้างการมีส่วนร่วม ของประชาชนในการเสนอ ความคิดเห็นในการ ดำเนินงานตามแนวทาง ประชาธิปไตย ระหว่าง องค์การบริหารส่วนตำบลกับ ประชาชนในชุมชนในเขต องค์การบริหารส่วนตำบล	ตลอดปี ประชาชน ใน เขตองค์การ บริหารส่วน ตำบล	๑๐,๐๐๐	๑๐,๐๐๐	๑๐,๐๐๐	๑๐,๐๐๐	๑๐,๐๐๐	ประชาชนให้ ความร่วมมือ กับองค์การ บริหารส่วน ตำบลในการ ปฏิบัติงาน ๘๐ %	สามารถแก้ไข ปัญหาที่เกิดขึ้นใน ชุมชนได้ตรงตาม วัตถุประสงค์	สำนักปลัด
๖	โครงการฝึกอบรมเชิง ปฏิบัติการการคัดแยก ขยะ	เพื่อให้ประชาชนรู้จักวิธีการ คัดแยกขยะที่ถูกต้อง	ประชาชนตำบล ตากแดด	๒๐,๐๐๐	๒๐,๐๐๐	๒๐,๐๐๐	๒๐,๐๐๐	๒๐,๐๐๐	ผู้เข้าร่วมอบรม คัดแยกขยะได้ ร้อยละ ๗๐	สามารถนำไปใช้ ประโยชน์ในการ วางแผนแก้ไข ปัญหาให้กับ ประชาชนได้	สำนักปลัด
รวม				๓๐,๐๐๐	๓๐,๐๐๐	๓๐,๐๐๐	๓๐,๐๐๐	๓๐,๐๐๐			

รายละเอียดโครงการพัฒนา
แผนพัฒนาท้องถิ่น (พ.ศ. ๒๕๖๖ - ๒๕๗๐)

แบบ ผ. ๐๒

องค์การบริหารส่วนตำบลตากแดด อำเภอตระการพืชผล จังหวัดอุบลราชธานี

ก. ยุทธศาสตร์จังหวัดที่ ๒ การพัฒนาระบบการบริหารงานแบบมุ่งผลสัมฤทธิ์

ข. ยุทธศาสตร์การพัฒนาของ อปท. ในเขตจังหวัดอุบลราชธานี ยุทธศาสตร์ที่ ๒ การบริหารจัดการทรัพยากรขององค์กรปกครองส่วนท้องถิ่น

ยุทธศาสตร์การพัฒนา อปท. ที่ ๕ การพัฒนาด้านการบริหารงานและการจัดการบ้านเมืองที่ดี

➤ แผนงานสร้างความเข้มแข็งของชุมชน

ที่	โครงการ	วัตถุประสงค์	เป้าหมาย (ผลผลิตของ โครงการ)	งบประมาณ					ตัวชี้วัด (KPI)	ผลที่คาดว่าจะ ได้รับ	หน่วยงาน รับผิดชอบหลัก
				๒๕๖๖ (บาท)	๒๕๖๗ (บาท)	๒๕๖๘ (บาท)	๒๕๖๙ (บาท)	๒๕๗๐ (บาท)			
๗	โครงการบูรณาการแผนชุมชนระดับตำบล	เพื่อให้ชุมชนรู้จักการ ใช้ข้อมูลในการ วางแผนพัฒนา หมู่บ้าน/ชุมชนได้ อย่างมีประสิทธิภาพ	ร่วมบูรณาการ แผนชุมชนทั้ง ๑๐ หมู่บ้าน	๑๐,๐๐๐	๑๐,๐๐๐	๑๐,๐๐๐	๑๐,๐๐๐	๑๐,๐๐๐	โครงการฯ ในแผน ชุมชน ถูกบรรจุใน แผนพัฒนาท้องถิ่น ๘๕ %	มีกรอบและ แนวทางในการ แก้ปัญหาของ ประชาชนได้	สำนักปลัด
๘	โครงการส่งเสริม ครอบครัวอบอุ่นเข้มแข็ง	เพื่อส่งเสริมให้ ประชาชนในตำบลมี ครอบครัวที่อบอุ่นและ เข้มแข็ง	ประชาชน ใน เขตองค์การ บริหารส่วน ตำบล	๑๐,๐๐๐	๑๐,๐๐๐	๑๐,๐๐๐	๑๐,๐๐๐	๑๐,๐๐๐	ประชาชนให้ความ ร่วมมือกับองค์การ บริหารส่วนตำบลใน การปฏิบัติงาน ๘๐ %	สามารถแก้ไข ปัญหาที่เกิดขึ้นใน ชุมชนได้ตรงตาม วัตถุประสงค์	สำนักปลัด
รวม				๒๐,๐๐๐	๒๐,๐๐๐	๒๐,๐๐๐	๒๐,๐๐๐	๒๐,๐๐๐			

รายละเอียดโครงการพัฒนา

แผนพัฒนาท้องถิ่น (พ.ศ. ๒๕๖๖ – ๒๕๗๐)

แบบ ผ. ๐๒

องค์การบริหารส่วนตำบลตากแดด อำเภอตระการพืชผล จังหวัดอุบลราชธานี

ก. ยุทธศาสตร์จังหวัดที่ ๒ การพัฒนาระบบการบริหารงานแบบมุ่งผลสัมฤทธิ์

ข. ยุทธศาสตร์การพัฒนาของ อปท. ในเขตจังหวัดอุบลราชธานี ยุทธศาสตร์ที่ ๒ การบริหารจัดการทรัพยากรขององค์กรปกครองส่วนท้องถิ่น

ยุทธศาสตร์การพัฒนา อปท. ที่ ๕ การพัฒนาด้านการบริหารงานและการจัดการบ้านเมืองที่ดี

➤ แผนงานสร้างความเข้มแข็งของชุมชน

ที่	โครงการ	วัตถุประสงค์	เป้าหมาย (ผลผลิตของ โครงการ)	งบประมาณ					ตัวชี้วัด (KPI)	ผลที่คาดว่าจะได้รับ	หน่วยงาน รับผิดชอบหลัก
				๒๕๖๖ (บาท)	๒๕๖๗ (บาท)	๒๕๖๘ (บาท)	๒๕๖๙ (บาท)	๒๕๗๐ (บาท)			
๙	โครงการอบรมให้ความรู้เกี่ยวกับการปฏิบัติตาม พ.ร.บ. ข้อมูลข่าวสารให้แก่ คณะผู้บริหารท้องถิ่นสมาชิก สภาท้องถิ่น พนักงานส่วน ตำบล พนักงานจ้างตาม ภารกิจและประชาชนของ อบต.ตากแดด	เพื่อส่งเสริม และกระตุ้นให้ หน่วยงานของรัฐเห็น ความสำคัญในการให้บริการ ข้อมูลข่าวสารแก่ประชาชน โดยเฉพาะหลักความโปร่งใส ในการทำงาน ซึ่งเป็น หลักการพื้นฐานในการ เสริมสร้างธรรมาภิบาล	ประชาชนตำบล ตากแดด ทั้ง ๑๐ หมู่บ้าน	๑๐,๐๐๐	๑๐,๐๐๐	๑๐,๐๐๐	๑๐,๐๐๐	๑๐,๐๐๐	ประชาชนให้ความ ร่วมมือกับองค์กรการ บริหารส่วนตำบล ในการปฏิบัติงาน ๘๐ %	สามารถแก้ไข ปัญหาที่เกิดขึ้น ในชุมชนได้ตรง ตามวัตถุประสงค์	สำนักปลัด
๑๐	โครงการอบรมกฎหมาย เบื้องต้นนำรู้ สำหรับ ประชาชนและผู้นำท้องถิ่น	เพื่อส่งเสริม และกระตุ้นให้ หน่วยงานของรัฐเห็น ความสำคัญในการให้บริการ ข้อมูลข่าวสารแก่ประชาชน โดยเฉพาะหลักความโปร่งใส ในการทำงาน เสริมสร้าง ธรรมาภิบาล	ประชาชนตำบล ตากแดด ทั้ง ๑๐ หมู่บ้าน	๖๐,๐๐๐	๖๐,๐๐๐	๖๐,๐๐๐	๖๐,๐๐๐	๖๐,๐๐๐	จำนวนผู้เข้าร่วม โครงการไม่ต่ำกว่า ร้อยละ ๖๕	ประชาชนมี กรอบและ แนวทางในการ แก้ปัญหาของ ประชาชนได้	สำนักปลัด
รวม				๕๐,๐๐๐	๕๐,๐๐๐	๕๐,๐๐๐	๕๐,๐๐๐	๕๐,๐๐๐			

รายละเอียดโครงการพัฒนา
แผนพัฒนาท้องถิ่น (พ.ศ. ๒๕๖๖ – ๒๕๗๐)

แบบ ผ. ๐๒

องค์การบริหารส่วนตำบลตากแดด อำเภอตระการพืชผล จังหวัดอุบลราชธานี

ก. ยุทธศาสตร์จังหวัดที่ ๒ การพัฒนาระบบการบริหารงานแบบมุ่งผลสัมฤทธิ์

ข. ยุทธศาสตร์การพัฒนาของ อปท. ในเขตจังหวัดอุบลราชธานี ยุทธศาสตร์ที่ ๒ การบริหารจัดการทรัพยากรขององค์กรปกครองส่วนท้องถิ่น

ยุทธศาสตร์การพัฒนา อปท. ที่ ๕ การพัฒนาด้านการบริหารงานและการจัดการบ้านเมืองที่ดี

➤ แผนงานสร้างความเข้มแข็งของชุมชน

ที่	โครงการ	วัตถุประสงค์	เป้าหมาย (ผลผลิตของ โครงการ)	งบประมาณ					ตัวชี้วัด (KPI)	ผลที่คาดว่าจะ ได้รับ	หน่วยงาน รับผิดชอบหลัก
				๒๕๖๖ (บาท)	๒๕๖๗ (บาท)	๒๕๖๘ (บาท)	๒๕๖๙ (บาท)	๒๕๗๐ (บาท)			
๑๑	โครงการพัฒนาผู้บริหาร ท้องถิ่น สมาชิกสภา อบต. พนักงานส่วนตำบลและ พนักงานจ้าง กลุ่มอาชีพ องค์กรและหน่วยงานอื่นที่ เกี่ยวข้องกับการปฏิบัติหน้าที่ ฯ	เพื่อให้ความรู้ เพิ่มพูน ประสิทธิภาพในการ ทำงานและมีวิสัยทัศน์ ก้าวไกลและสามารถ นำความรู้มาใช้ใน ชีวิตประจำวันได้	ผู้บริหารท้องถิ่น / สมาชิกสภา / พนักงานส่วนตำบล / พนักงานจ้าง / กลุ่มอาชีพองค์กร และหน่วยงานอื่นที่ เกี่ยวข้องกับการ ปฏิบัติหน้าที่ ฯ	๔๐๐,๐๐๐	๔๐๐,๐๐๐	๔๐๐,๐๐๐	๔๐๐,๐๐๐	๔๐๐,๐๐๐	ร้อยละของ จำนวน ผู้เข้าร่วมการ ฝึกอบรม	มีวิสัยทัศน์ที่ กว้างไกลและนำ ความรู้มาใช้ใน ชีวิตประจำวัน	สำนักปลัด
๑๒	โครงการส่งเสริมสนับสนุน การดำเนินงานตามหลัก ปรัชญาของเศรษฐกิจ พอเพียง ระดับครัวเรือน ระดับชุมชน และระดับ องค์กรปกครองส่วนท้องถิ่น	เพื่อให้ประชาชนมี ความสำนึกในการ อนุรักษ์ทรัพยากร ธรรมชาติและ วัฒนธรรมชาติ	เด็ก เยาวชน และ ประชาชนในตำบล ตากแดด	๒๐,๐๐๐	๒๐,๐๐๐	๒๐,๐๐๐	๒๐,๐๐๐	๒๐,๐๐๐	หมู่บ้านปฏิบัติ ตามหลัก ปรัชญา เศรษฐกิจ พอเพียง	หมู่บ้านปฏิบัติตาม หลักปรัชญา เศรษฐกิจพอเพียง	สำนักปลัด
รวม				๔๒๐,๐๐๐	๔๒๐,๐๐๐	๔๒๐,๐๐๐	๔๒๐,๐๐๐	๔๒๐,๐๐๐			

รายละเอียดโครงการพัฒนา
แผนพัฒนาท้องถิ่น (พ.ศ. ๒๕๖๖ – ๒๕๗๐)

แบบ ผ. ๐๒

องค์การบริหารส่วนตำบลตากแดด อำเภอตระการพืชผล จังหวัดอุบลราชธานี

ก. ยุทธศาสตร์จังหวัดที่ ๒ การพัฒนาระบบการบริหารงานแบบมุ่งผลสัมฤทธิ์

ข. ยุทธศาสตร์การพัฒนาของ อปท. ในเขตจังหวัดอุบลราชธานี ยุทธศาสตร์ที่ ๒ การบริหารจัดการทรัพยากรขององค์กรปกครองส่วนท้องถิ่น

ยุทธศาสตร์การพัฒนา อปท. ที่ ๕ การพัฒนาด้านการบริหารงานและการจัดการบ้านเมืองที่ดี

➤ แผนงานสร้างความเข้มแข็งของชุมชน

ที่	โครงการ	วัตถุประสงค์	เป้าหมาย (ผลผลิตของ โครงการ)	งบประมาณ					ตัวชี้วัด (KPI)	ผลที่คาดว่าจะได้รับ	หน่วยงาน รับผิดชอบหลัก
				๒๕๖๖ (บาท)	๒๕๖๗ (บาท)	๒๕๖๘ (บาท)	๒๕๖๙ (บาท)	๒๕๗๐ (บาท)			
๑๓	โครงการรกรักษา รักษารักษาแผ่นดิน	เพื่อให้ประชาชนมีความสำคัญในการอนุรักษ์ทรัพยากรธรรมชาติ	ปลูกต้นไม้ทั้ง ๑๐ หมู่บ้าน	๒๐,๐๐๐	๒๐,๐๐๐	๒๐,๐๐๐	๒๐,๐๐๐	๒๐,๐๐๐	ร้อยละชุมชนมีทรัพยากรธรรมชาติเพิ่มขึ้น	ชุมชนมีความร่มเย็นและธรรมชาติที่สวยงาม	สำนักปลัด
๑๔	โครงการอบรมผู้บริหารและเจ้าหน้าที่เพื่อส่งเสริมการโปร่งใสตามหลักธรรมาภิบาลขององค์กรปกครองส่วนท้องถิ่น	เพื่อส่งเสริม และกระตุ้นให้หน่วยงานของรัฐเห็นความสำคัญในการให้บริการข้อมูลข่าวสารแก่ประชาชน โดยเฉพาะหลักความโปร่งใสในการทำงาน ซึ่งเป็นหลักการพื้นฐานในการเสริมสร้างธรรมาภิบาล	ผู้บริหารท้องถิ่น พนักงานเจ้าหน้าที่ภายในองค์การบริหารส่วนตำบลตากแดด	๒๐,๐๐๐	๒๐,๐๐๐	๒๐,๐๐๐	๒๐,๐๐๐	๒๐,๐๐๐	จำนวนผู้เข้าร่วมโครงการไม่ต่ำกว่าร้อยละ๖๕	ประชาชนมีกรอบและแนวทางในการแก้ปัญหาของประชาชนได้	สำนักปลัด
รวม				๔๐,๐๐๐	๔๐,๐๐๐	๔๐,๐๐๐	๔๐,๐๐๐	๔๐,๐๐๐			

รายละเอียดโครงการพัฒนา

แผนพัฒนาท้องถิ่น (พ.ศ. ๒๕๖๖ - ๒๕๗๐)

แบบ ผ. ๐๒

องค์การบริหารส่วนตำบลตากแดด อำเภอตระการพืชผล จังหวัดอุบลราชธานี

ก. ยุทธศาสตร์จังหวัดที่ ๒ การพัฒนาระบบการบริหารงานแบบมุ่งผลสัมฤทธิ์

ข. ยุทธศาสตร์การพัฒนาของ อปท. ในเขตจังหวัดอุบลราชธานี ยุทธศาสตร์ที่ ๒ การบริหารจัดการทรัพยากรขององค์กรปกครองส่วนท้องถิ่น

ยุทธศาสตร์การพัฒนา อปท. ที่ ๕ การพัฒนาด้านการบริหารงานและการจัดการบ้านเมืองที่ดี

➤ แผนงานสร้างความเข้มแข็งของชุมชน

ที่	โครงการ	วัตถุประสงค์	เป้าหมาย (ผลผลิตของ โครงการ)	งบประมาณ					ตัวชี้วัด (KPI)	ผลที่คาดว่าจะ ได้รับ	หน่วยงาน รับผิดชอบหลัก
				๒๕๖๖ (บาท)	๒๕๖๗ (บาท)	๒๕๖๘ (บาท)	๒๕๖๙ (บาท)	๒๕๗๐ (บาท)			
๑๕	โครงการส่งเสริมการป้องกันและปราบปรามการทุจริตในการปฏิบัติงานของบุคลากรองค์การบริหารส่วนตำบลตากแดด	เพื่อส่งเสริมให้บุคลากรในองค์กรมีความรู้และหลักความโปร่งใส สุจริต และเที่ยงธรรม ในการปฏิบัติงาน	ผู้บริหารท้องถิ่น พนักงานเจ้าหน้าที่ภายใน องค์การบริหารส่วนตำบลตากแดด	๒๐,๐๐๐	๒๐,๐๐๐	๒๐,๐๐๐	๒๐,๐๐๐	๒๐,๐๐๐	จำนวนผู้เข้าร่วมโครงการไม่ต่ำกว่าร้อยละ๗๕	บุคลากรในองค์กรนำความรู้ไปใช้ให้เกิดประโยชน์ต่อตนเองและองค์กร	สำนักปลัด
๑๖	โครงการอบรมพัฒนาคุณธรรมจริยธรรม คณะผู้บริหารท้องถิ่นพนักงานส่วนตำบล พนักงานจ้างตามภารกิจ องค์การบริหารส่วนตำบลตากแดด	เพื่อให้คณะผู้บริหาร สมาชิกสภา พนักงานส่วนตำบล พนักงานจ้างในเขตพื้นที่ ได้เรียนรู้คุณธรรมจริยธรรม	คณะผู้บริหาร สมาชิกสภา พนักงานส่วนตำบล พนักงานจ้างตามภารกิจ	๕๐,๐๐๐	๕๐,๐๐๐	๕๐,๐๐๐	๕๐,๐๐๐	๕๐,๐๐๐	ร้อยละ ๙๐ นำมาเป็นแนวทางในการปฏิบัติงานและดำเนินชีวิต	คณะผู้บริหาร สมาชิกสภา พนักงานส่วนตำบล พนักงานจ้างได้มีความรู้เกี่ยวกับคุณธรรมจริยธรรมนำมาปฏิบัติในการทำงาน	สำนักงานปลัด
รวม				๒๐,๐๐๐	๒๐,๐๐๐	๒๐,๐๐๐	๒๐,๐๐๐	๒๐,๐๐๐			
รวมทั้งสิ้น				๗๓๐,๐๐๐	๗๓๐,๐๐๐	๗๓๐,๐๐๐	๗๓๐,๐๐๐	๗๓๐,๐๐๐			

รายละเอียดโครงการพัฒนา
แผนพัฒนาท้องถิ่น (พ.ศ. ๒๕๖๖ – ๒๕๗๐)

แบบ ผ. ๐๒

องค์การบริหารส่วนตำบลตากแดด อำเภอตระการพืชผล จังหวัดอุบลราชธานี

ก. ยุทธศาสตร์จังหวัดที่ ๑ การพัฒนาคุณภาพชีวิตและเสริมสร้างความเข้มแข็งของชุมชน

ข. ยุทธศาสตร์การพัฒนาของ อปท. ในเขตจังหวัดอุบลราชธานี ยุทธศาสตร์ที่ ๒ ส่งเสริมคุณภาพชีวิต และ ยุทธศาสตร์ที่ ๖ การบริหารจัดการศิลปวัฒนธรรมประเพณีและภูมิปัญญาท้องถิ่น
ยุทธศาสตร์การพัฒนา อปท. ที่ ๕ การพัฒนาการศึกษา และอนุรักษ์ศิลปวัฒนธรรมประเพณี

➤ แผนงานการศาสนาวัฒนธรรมและนันทนาการ

ที่	โครงการ	วัตถุประสงค์	เป้าหมาย (ผลผลิตของ โครงการ)	งบประมาณ					ตัวชี้วัด (KPI)	ผลที่คาดว่าจะ ได้รับ	หน่วยงาน รับผิดชอบหลัก
				๒๕๖๖ (บาท)	๒๕๖๗ (บาท)	๒๕๖๘ (บาท)	๒๕๖๙ (บาท)	๒๕๗๐ (บาท)			
๑	โครงการจัดงานบวงสรวง พระอมรตลใจและสมโภช เสามิ่งเมืองตระการพืชผล	เพื่อเป็นพุทธบูชา และเป็นการอนุรักษ์ ศิลปะ ประเพณีอันดี งามของท้องถิ่น	ประชาชนตำบล ตากแดดและ อำเภอตระการ พืชผล	๒๐,๐๐๐	๒๐,๐๐๐	๒๐,๐๐๐	๒๐,๐๐๐	๒๐,๐๐๐	ร้อยละของ จำนวน ประชาชนมี การสืบสาน ประเพณี ท้องถิ่น	เป็นการอนุรักษ์ ประเพณีอันดีงาม สืบสานต่อไป	กอง การศึกษา
๒	โครงการอบรมพัฒนา คุณธรรมจริยธรรมสำหรับ เยาวชนและประชาชน ตำบลตากแดด	เพื่อให้มีความรู้ความ เข้าใจในหลัก คุณธรรมจริยธรรม อันดีงามและสามารถ นำมาปรับใช้ใน ชีวิตประจำวันต่อไป ได้	เยาวชน/ ประชาชนตำบล ตากแดดเข้ารับ การอบรม คุณธรรม จริยธรรมฯ	๕๐,๐๐๐	๕๐,๐๐๐	๕๐,๐๐๐	๕๐,๐๐๐	๕๐,๐๐๐ -	ร้อยละของผู้ เข้าอบรมได้รับ ความรู้ไม่น้อย กว่าร้อยละ ๘๙	มีความรู้เข้าใจใน หลักคุณธรรม จริยธรรมสามารถ ปรับใช้ใน ชีวิตประจำวันได้	กอง การศึกษา
รวม				๗๐,๐๐๐	๗๐,๐๐๐	๗๐,๐๐๐	๗๐,๐๐๐	๗๐,๐๐๐			

รายละเอียดโครงการพัฒนา
แผนพัฒนาท้องถิ่น (พ.ศ. ๒๕๖๖ – ๒๕๗๐)

แบบ ผ. ๐๒

องค์การบริหารส่วนตำบลตากแดด อำเภอตระการพืชผล จังหวัดอุบลราชธานี

ก. ยุทธศาสตร์จังหวัดที่ ๑ การพัฒนาคุณภาพชีวิตและเสริมสร้างความเข้มแข็งของชุมชน

ข. ยุทธศาสตร์การพัฒนาของ อปท. ในเขตจังหวัดอุบลราชธานี ยุทธศาสตร์ที่ ๒ ส่งเสริมคุณภาพชีวิต และ ยุทธศาสตร์ที่ ๖ การบริหารจัดการศิลปวัฒนธรรมประเพณีและภูมิปัญญาท้องถิ่น
ยุทธศาสตร์การพัฒนา อปท. ที่ ๕ การพัฒนาการศึกษา และอนุรักษ์ศิลปวัฒนธรรมประเพณี

➤ แผนงานการศาสนาวัฒนธรรมและนันทนาการ

ที่	โครงการ	วัตถุประสงค์	เป้าหมาย (ผลผลิตของ โครงการ)	งบประมาณ					ตัวชี้วัด (KPI)	ผลที่คาดว่าจะ ได้รับ	หน่วยงาน รับผิดชอบหลัก
				๒๕๖๖ (บาท)	๒๕๖๗ (บาท)	๒๕๖๘ (บาท)	๒๕๖๙ (บาท)	๒๕๗๐ (บาท)			
๔	โครงการงานประเพณี ถวายเทียนพรรษา	เพื่อเป็นพุทธบูชา และเป็นการอนุรักษ์ ศิลปะ ประเพณีอันดี งามของท้องถิ่น	ประชาชนตำบล ตากแดด	๓๐,๐๐๐	๓๐,๐๐๐	๓๐,๐๐๐	๓๐,๐๐๐	๓๐,๐๐๐	ร้อยละของ จำนวน ประชาชนมีการ สืบสานประเพณี ท้องถิ่น	เป็นการอนุรักษ์ ประเพณีอันดี งามสืบสานต่อไป	กอง การศึกษา
๕	โครงการจัดงานประเพณี บุญบั้งไฟ	เพื่อให้ประชาชนได้มี การอนุรักษ์ ศิลปะ ประเพณีอันดีงาม ของท้องถิ่น	ประชาชนตำบล ตากแดด	๑๕๐,๐๐๐	๑๕๐,๐๐๐	๑๕๐,๐๐๐	๑๕๐,๐๐๐	๑๕๐,๐๐๐-	ร้อยละของ จำนวน ประชาชนมีการ สืบสานประเพณี ท้องถิ่น	เป็นการอนุรักษ์ ประเพณีอันดี งามสืบสานต่อไป	กอง การศึกษา
๖	โครงการจัดงานประเพณี วันสงกรานต์	เพื่อให้ประชาชนได้มี การอนุรักษ์ ศิลปะ ประเพณีอันดีงาม ของท้องถิ่น	ประชาชนตำบล ตากแดด	๕๐,๐๐๐	๕๐,๐๐๐	๕๐,๐๐๐	๕๐,๐๐๐	๕๐,๐๐๐	ร้อยละของ จำนวน ประชาชนมีการ สืบสานประเพณี ท้องถิ่น	เป็นการอนุรักษ์ ประเพณีอันดี งามสืบสานต่อไป	กอง การศึกษา
รวม				๒๓๐,๐๐๐	๒๓๐,๐๐๐	๒๓๐,๐๐๐	๒๓๐,๐๐๐	๒๓๐,๐๐๐			

รายละเอียดโครงการพัฒนา
แผนพัฒนาท้องถิ่น (พ.ศ. ๒๕๖๖ – ๒๕๗๐)

แบบ ผ. ๐๒

องค์การบริหารส่วนตำบลตากแดด อำเภอตระการพืชผล จังหวัดอุบลราชธานี

ก. ยุทธศาสตร์จังหวัดที่ ๑ การพัฒนาคุณภาพชีวิตและเสริมสร้างความเข้มแข็งของชุมชน

ข. ยุทธศาสตร์การพัฒนาของ อปท. ในเขตจังหวัดอุบลราชธานี ยุทธศาสตร์ที่ ๒ ส่งเสริมคุณภาพชีวิต และ ยุทธศาสตร์ที่ ๖ การบริหารจัดการศิลปวัฒนธรรมประเพณีและภูมิปัญญาท้องถิ่น
ยุทธศาสตร์การพัฒนา อปท. ที่ ๕ การพัฒนาการศึกษา และอนุรักษ์ศิลปวัฒนธรรมประเพณี

➤ แผนงานการศาสนาวัฒนธรรมและนันทนาการ

ที่	โครงการ	วัตถุประสงค์	เป้าหมาย (ผลผลิตของ โครงการ)	งบประมาณ					ตัวชี้วัด (KPI)	ผลที่คาดว่าจะได้รับ	หน่วยงาน รับผิดชอบหลัก
				๒๕๖๖ (บาท)	๒๕๖๗ (บาท)	๒๕๖๘ (บาท)	๒๕๖๙ (บาท)	๒๕๗๐ (บาท)			
๗	โครงการจัดงานประเพณี ลอยกระทง	เพื่อให้ประชาชนได้มี การอนุรักษ์ ศิลปะ ประเพณีอันดีงาม ของท้องถิ่น	ประชาชนตำบล ตากแดด	๘๐,๐๐๐	๘๐,๐๐๐	๘๐,๐๐๐	๘๐,๐๐๐	๘๐,๐๐๐	ร้อยละของ จำนวน ประชาชนมี การสืบสาน ประเพณี ท้องถิ่น	เป็นการอนุรักษ์ ประเพณีอันดีงาม สืบสานต่อไป	กอง การศึกษา
๘	โครงการขอรับเงิน อุดหนุนการจัดงาน ประเพณีแห่เทียนพรรษา	เพื่อเป็นพุทธบูชา และเป็นการอนุรักษ์ ศิลปะ ประเพณีอันดี งามของท้องถิ่น	ต้นเทียนพรรษา	๒๕,๐๐๐	๒๕,๐๐๐	๒๕,๐๐๐	๒๕,๐๐๐	๒๕,๐๐๐	ร้อยละของ จำนวน ประชาชนมี การสืบสาน ประเพณี ท้องถิ่น	เป็นการอนุรักษ์ ประเพณีอันดีงาม สืบสานต่อไป	เทศบาล ตำบล ตระการ พืชผล
รวม				๑๐๕,๐๐๐	๑๐๕,๐๐๐	๑๐๕,๐๐๐	๑๐๕,๐๐๐	๑๐๕,๐๐๐			

รายละเอียดโครงการพัฒนา
แผนพัฒนาท้องถิ่น (พ.ศ. ๒๕๖๖ – ๒๕๗๐)

แบบ ผ. ๐๒

องค์การบริหารส่วนตำบลตากแดด อำเภอตระการพืชผล จังหวัดอุบลราชธานี

- ก. ยุทธศาสตร์จังหวัดที่ ๑ การพัฒนาคุณภาพชีวิตและเสริมสร้างความเข้มแข็งของชุมชน
ข. ยุทธศาสตร์การพัฒนาของ อปท. ในเขตจังหวัดอุบลราชธานี ยุทธศาสตร์ที่ ๒ ส่งเสริมคุณภาพชีวิต
ยุทธศาสตร์การพัฒนา อปท. ที่ ๒ การพัฒนาสังคมและคุณภาพชีวิต

➤ แผนงานการศาสนาวัฒนธรรมและนันทนาการ

ที่	โครงการ	วัตถุประสงค์	เป้าหมาย (ผลผลิตของ โครงการ)	งบประมาณ					ตัวชี้วัด (KPI)	ผลที่คาดว่าจะได้รับ	หน่วยงาน รับผิดชอบหลัก
				๒๕๖๖ (บาท)	๒๕๖๗ (บาท)	๒๕๖๘ (บาท)	๒๕๖๙ (บาท)	๒๕๗๐ (บาท)			
๙	โครงการจัดการแข่งขัน กีฬาประชาชนด้านยาเสพติด	๑. เพื่อส่งเสริมการ ใช้เวลาว่างให้เกิด ประโยชน์ ๒. มีความรู้รัก สามัคคีในหมู่คณะ	ประชาชนในเขต พื้นที่ตำบล ตากแดด	๑๕๐,๐๐๐	๑๕๐,๐๐๐	๑๕๐,๐๐๐	๑๕๐,๐๐๐	๑๕๐,๐๐๐	จำนวนผู้ที่เข้าร่วมโครงการ	ประชาชนได้ใช้เวลาว่างให้เกิดประโยชน์และสามัคคีกันรู้แพ้รู้ชนะ รู้ภัย	กองการศึกษา
รวม				๑๕๐,๐๐๐	๑๕๐,๐๐๐	๑๕๐,๐๐๐	๑๕๐,๐๐๐	๑๕๐,๐๐๐			
รวม				๕๕๕,๐๐๐	๕๕๕,๐๐๐	๕๕๕,๐๐๐	๕๕๕,๐๐๐	๕๕๕,๐๐๐			

รายละเอียดโครงการพัฒนา
แผนพัฒนาท้องถิ่น (พ.ศ. ๒๕๖๖ - ๒๕๗๐)
สำหรับ โครงการที่เกี่วข้องกับสภาพขององค์กรปกครองส่วนท้องถิ่น
องค์การบริหารส่วนตำบลตากแดด

แบบ ผ. ๐๒/๒

- ก. ยุทธศาสตร์จังหวัดที่ ๒ การส่งเสริมการค้า การลงทุนและการท่องเที่ยว
ข. ยุทธศาสตร์การพัฒนาของ อปท. ในเขตจังหวัดอุบลราชธานี ยุทธศาสตร์ที่ ๖ ด้านการพัฒนาโครงสร้างพื้นฐาน

๑. ยุทธศาสตร์ด้านโครงสร้างพื้นฐาน
๑.๑ แผนงานอุตสาหกรรมและการโยธา

ที่	โครงการ	วัตถุประสงค์	เป้าหมาย (ผลผลิตของ โครงการ)	งบประมาณ					ตัวชี้วัด (KPI)	ผลที่คาดว่าจะ ได้รับ	หน่วยงาน ที่รับผิดชอบ หลัก
				๒๕๖๖ (บาท)	๒๕๖๗ (บาท)	๒๕๖๘ (บาท)	๒๕๖๙ (บาท)	๒๕๗๐ (บาท)			
๑	โครงการซ่อมสร้างผิวทางแอสฟัลท์ติกคอนกรีต บ้านนาบัว หมู่ที่ ๑๐ ตำบลตากแดด ถึง บ้านโนนสมบูรณ์ หมู่ที่ ๑๐ ตำบลห้วยฝ้ายพัฒนา อำเภอตระการพืชผล จังหวัดอุบลราชธานี	เพื่อให้ประชาชนเดินทางสัญจรไปมาได้สะดวก มีความปลอดภัยในชีวิตและทรัพย์สิน	ปริมาณผิวทาง กว้าง ๕.๐๐ เมตร ยาว ๑,๔๐๐ เมตร หนา ๐.๐๔ เมตร ไหล่ทางข้างละ ๐.๕๐ เมตร หรือตามที่ อบต.กำหนด	๒,๖๓๑,๕๐๐	๒,๖๓๑,๕๐๐	๒,๖๓๑,๕๐๐	๒,๖๓๑,๕๐๐	๒,๖๓๑,๕๐๐	ประชาชนที่ใช้เส้นทางสัญจรไปมาสะดวก ร้อยละ ๘๐ ขึ้นไป	ประชาชนมีถนนเพื่อการสัญจรไปมาได้สะดวก ปลอดภัยในชีวิตและทรัพย์สิน	กองช่าง
๒	โครงการเสริมผิวลาดยางแอสฟัลท์ติกคอนกรีต บ้านหนองขุ่น หมู่ที่ ๑ ตำบลตากแดด ถึง บ้านน้ำคำ หมู่ที่ ๔ ตำบลโนนสูง อำเภอตระการพืชผล จังหวัดอุบลราชธานี	เพื่อให้ประชาชนเดินทางสัญจรไปมาได้สะดวก มีความปลอดภัยในชีวิตและทรัพย์สิน	ขนาดผิวจราจร กว้าง ๕ เมตร ยาว ๖๐๐ เมตร หนา ๐.๐๔ เมตร หรือตามแบบที่ อบต.ตากแดดกำหนด	๑,๐๖๘,๐๐๐	๑,๐๖๘,๐๐๐	๑,๐๖๘,๐๐๐	๑,๐๖๘,๐๐๐	๑,๐๖๘,๐๐๐	ประชาชนที่ใช้เส้นทางสัญจรไปมาสะดวก ร้อยละ ๘๐ ขึ้นไป	ประชาชนมีถนนเพื่อการสัญจรไปมา ได้สะดวก ปลอดภัยในชีวิตและทรัพย์สิน	กองช่าง

รายละเอียดโครงการพัฒนา
แผนพัฒนาท้องถิ่น (พ.ศ. ๒๕๖๖ - ๒๕๗๐)
สำหรับ โครงการที่เกี่วข้องกับขององค์กรปกครองส่วนท้องถิ่น
องค์การบริหารส่วนตำบลตากแดด

แบบ ผ. ๐๒/๒

- ก. ยุทธศาสตร์จังหวัดที่ ๒ การส่งเสริมการค้า การลงทุนและการท่องเที่ยว
ข. ยุทธศาสตร์การพัฒนาของ อปท. ในเขตจังหวัดอุบลราชธานี ยุทธศาสตร์ที่ ๖ ด้านการพัฒนาโครงสร้างพื้นฐาน

๑. ยุทธศาสตร์ด้านโครงสร้างพื้นฐาน
๑.๑ แผนงานอุตสาหกรรมและการโยธา

ที่	โครงการ	วัตถุประสงค์	เป้าหมาย (ผลผลิตของ โครงการ)	งบประมาณ					ตัวชี้วัด (KPI)	ผลที่คาดว่าจะ ได้รับ	หน่วยงาน ที่รับผิดชอบ หลัก
				๒๕๖๖ (บาท)	๒๕๖๗ (บาท)	๒๕๖๘ (บาท)	๒๕๖๙ (บาท)	๒๕๗๐ (บาท)			
๓	โครงการเสริมผิวลาดยางแอสฟัลท์ติกคอนกรีต บ้านศรีหลักชัย หมู่ที่ ๗ ตำบลตากแดด อำเภอตระการพืชผล ถึง บ้านตุงลุงเหนือ หมู่ที่ ๖ ตำบลตะบ้าย อำเภอสรีเมืองใหม่ จังหวัดอุบลราชธานี	เพื่อให้ประชาชนเดินทางสัญจรไปมาได้สะดวก มีความปลอดภัยในชีวิตและทรัพย์สิน	ปริมาณผิวทาง กว้าง ๕.๐๐ เมตร ยาว ๑,๕๐๐ เมตร หนา ๐.๐๔ เมตร ไหล่ทางข้างละ ๐.๕๐ เมตร หรือตามที่อบต.กำหนด	๒,๖๖๘,๐๐๐	๒,๖๖๘,๐๐๐	๒,๖๖๘,๐๐๐	๒,๖๖๘,๐๐๐	๒,๖๖๘,๐๐๐	ประชาชนที่ใช้เส้นทางสัญจรไปมาสะดวก ร้อยละ ๘๐ ขึ้นไป	ประชาชนมีถนนเพื่อการสัญจรไปมาได้สะดวก ปลอดภัยในชีวิตและทรัพย์สิน	กองช่าง
๔	โครงการเสริมผิวลาดยางแอสฟัลท์ติกคอนกรีต บ้านตากแดด หมู่ที่ ๓ ตำบลตากแดด ถึง บ้านดอนเวทย์ หมู่ที่ ๑๒ ตำบลห้วยฝ้ายพัฒนา อำเภอตระการพืชผล จังหวัดอุบลราชธานี	เพื่อให้ประชาชนเดินทางสัญจรไปมาได้สะดวก มีความปลอดภัยในชีวิตและทรัพย์สิน	ปริมาณผิวทาง กว้าง ๖.๐๐ เมตร ยาว ๑,๐๐๐.๐๐ เมตร หนา ๐.๐๔ เมตร ไหล่ทางข้างละ ๐.๕๐ เมตร หรือตามที่อบต.กำหนด	๑,๘๘๐,๐๐๐	๑,๘๘๐,๐๐๐	๑,๘๘๐,๐๐๐	๑,๘๘๐,๐๐๐	๑,๘๘๐,๐๐๐	ประชาชนที่ใช้เส้นทางสัญจรไปมาสะดวก ร้อยละ ๘๐ ขึ้นไป	ประชาชนมีถนนเพื่อการสัญจรไปมาได้สะดวก ปลอดภัยในชีวิตและทรัพย์สิน	กองช่าง

รายละเอียดโครงการพัฒนา
แผนพัฒนาท้องถิ่น (พ.ศ. ๒๕๖๖ - ๒๕๗๐)
สำหรับ โครงการที่เกี่วข้องกับขององค์กรปกครองส่วนท้องถิ่น
องค์การบริหารส่วนตำบลตากแดด

แบบ ผ. ๐๒/๒

- ก. ยุทธศาสตร์จังหวัดที่ ๒ การส่งเสริมการค้า การลงทุนและการท่องเที่ยว
- ข. ยุทธศาสตร์การพัฒนาของ อปท. ในเขตจังหวัดอุบลราชธานี ยุทธศาสตร์ที่ ๖ ด้านการพัฒนาโครงสร้างพื้นฐาน
๑. ยุทธศาสตร์ด้านโครงสร้างพื้นฐาน
- ๑.๑ แผนงานอุตสาหกรรมและการโยธา

ที่	โครงการ	วัตถุประสงค์	เป้าหมาย (ผลผลิตของ โครงการ)	งบประมาณ					ตัวชี้วัด (KPI)	ผลที่คาดว่าจะ ได้รับ	หน่วยงาน ที่รับผิดชอบ หลัก
				๒๕๖๖ (บาท)	๒๕๖๗ (บาท)	๒๕๖๘ (บาท)	๒๕๖๙ (บาท)	๒๕๗๐ (บาท)			
๕	โครงการซ่อมสร้างผิวทางลาด ยางแอสฟัลต์ติกคอนกรีต หมู่ที่ ๔ บ.ตากแดด ต.ตากแดด เข้ม หมู่ที่ ๙ บ.ศรีสวัสดิ์ ต.โนนสูง อ.ตระการพิษผล จ.อุบลราชธานี	เพื่อให้ประชาชน เดินทางสัญจรไปมาได้ สะดวก มีความปลอดภัยใน ชีวิตและทรัพย์สิน	ขนาดกว้าง ๕.๐๐ ม. ยาว ๑,๖๕๐ ม. หนา. ๐.๐๔ ม. หรือมีพื้นที่ผิว จราจรไม่น้อยกว่า ๘,๒๕๐.๐๐ ตร.ม. ตามที่ อบต.กำหนด	๔,๐๔๒,๕๐๐	๔,๐๔๒,๕๐๐	๔,๐๔๒,๕๐๐	๔,๐๔๒,๕๐๐	๔,๐๔๒,๕๐๐	ประชาชนที่ ใช้เส้นทาง สัญจรไปมา สะดวก ร้อย ละ ๘๐ ขึ้นไป	ประชาชนมี ถนนเพื่อการ สัญจรไปมา ได้สะดวก ปลอดภัยใน ชีวิตและ ทรัพย์สิน	กองช่าง
๖	โครงการก่อสร้างสะพาน คอนกรีตเสริมเหล็กข้ามลำ ห้วยเกลี้ยง สายทาง หมู่ที่ ๑ บ้านหนองขุ่น ต.ตากแดด เข้ม หมู่ที่ ๔ บ้านน้ำคำ ต.โนนสูง อ.ตระการพิษผล จ.อุบลราชธานี	เพื่อให้ประชาชน เดินทางสัญจรไปมาได้ สะดวก มีความปลอดภัยใน ชีวิตและทรัพย์สิน	สะพานคอนกรีต เสริมเหล็ก ขนาดผิว จราจรกว้าง ๗.๐๐ ม. ยาว ๒๐.๐๐ ม. หรือตามแบบ ที่ อบต. กำหนด	๒,๐๐๐,๐๐๐	๒,๐๐๐,๐๐๐	๒,๐๐๐,๐๐๐	๒,๐๐๐,๐๐๐	๒,๐๐๐,๐๐๐	ประชาชนที่ ใช้เส้นทาง สัญจรไปมา สะดวก ร้อย ละ ๘๐ ขึ้นไป	ประชาชนมี ถนนเพื่อการ สัญจรไปมา ได้สะดวก ปลอดภัยใน ชีวิตและ ทรัพย์สิน	กองช่าง

รายละเอียดโครงการพัฒนา
แผนพัฒนาท้องถิ่น (พ.ศ. ๒๕๖๖ - ๒๕๗๐)
สำหรับ โครงการที่เกี่วข้องกับขององค์กรปกครองส่วนท้องถิ่น
องค์การบริหารส่วนตำบลตากแดด

แบบ ผ. ๐๒/๒

ก. ยุทธศาสตร์จังหวัดที่ ๒ การส่งเสริมการค้า การลงทุนและการท่องเที่ยว

ข. ยุทธศาสตร์การพัฒนาของ อปท. ในเขตจังหวัดอุบลราชธานี ยุทธศาสตร์ที่ ๖ ด้านการพัฒนาโครงสร้างพื้นฐาน

๑. ยุทธศาสตร์ด้านโครงสร้างพื้นฐาน

๑.๑ แผนงานอุตสาหกรรมและการโยธา

ที่	โครงการ	วัตถุประสงค์	เป้าหมาย (ผลผลิตของ โครงการ)	งบประมาณ					ตัวชี้วัด (KPI)	ผลที่คาดว่าจะได้รับ	หน่วยงาน ที่รับผิดชอบ หลัก
				๒๕๖๖ (บาท)	๒๕๖๗ (บาท)	๒๕๖๘ (บาท)	๒๕๖๙ (บาท)	๒๕๗๐ (บาท)			
๗	โครงการซ่อมสร้างผิวทางลาด ยางแอสฟัลต์ติกคอนกรีต หมู่ที่ ๒ บ.คำปะไธ้ ต.ตากแดด เข้ม หมู่ที่ ๔ บ้านโนนสมบูรณ์ ต.ท่าหลวง อ.ตระการพิษผล จ.อุบลราชธานี	เพื่อให้ประชาชน เดินทางสัญจรไปมาได้ สะดวก มีความ ปลอดภัยในชีวิตและ ทรัพย์สิน	ขนาดกว้าง ๗.๐๐ ม. ยาว ๓,๐๐๐.๐๐ ม. หนา ๐.๐๔ ม. ไหล่ทางข้างละ ๑.๐๐ ม. หรือมีพื้นที่ผิว จราจรไม่น้อยกว่า ๒๑,๐๐๐.๐๐ ตร.ม. หรือตามที่ อบจ. กำหนด	๗,๓๖๔,๐๐๐	๗,๓๖๔,๐๐๐	๗,๓๖๔,๐๐๐	๗,๓๖๔,๐๐๐	๗,๓๖๔,๐๐๐	ประชาชนที่ ใช้เส้นทาง สัญจรไปมา สะดวก ร้อย ละ ๘๐ ขึ้นไป	ประชาชนมี ถนนเพื่อการ สัญจรไปมา ได้สะดวก ปลอดภัยใน ชีวิตและ ทรัพย์สิน	กองช่าง
๘	โครงการก่อสร้างสะพาน คอนกรีตเสริมเหล็ก (ลำห้วย เขมร) หมู่ที่ ๑ บ้านหนองขุ่น ต.ตากแดด อ.ตระการพิษผล จ.อุบลราชธานี	เพื่อให้ประชาชน เดินทางสัญจรไปมาได้ สะดวก มีความ ปลอดภัยในชีวิตและ ทรัพย์สิน	ก่อสร้างสะพาน คอนกรีตเสริมเหล็ก หรือตามแบบที่ อบต.กำหนด	๑,๐๐๐,๐๐๐	๑,๐๐๐,๐๐๐	๑,๐๐๐,๐๐๐	๑,๐๐๐,๐๐๐	๑,๐๐๐,๐๐๐	ครัวเรือนที่ใช้ เส้นทาง สัญจรไปมา สะดวก ร้อย ละ ๘๐ ขึ้นไป	ประชาชน เดินทาง สัญจรไปมา ได้สะดวก ปลอดภัยใน ชีวิตและ ทรัพย์สิน	กองช่าง

รายละเอียดโครงการพัฒนา
แผนพัฒนาท้องถิ่น (พ.ศ. ๒๕๖๖ - ๒๕๗๐)
สำหรับ โครงการที่เกี่วข้องกับขององค์กรปกครองส่วนท้องถิ่น
องค์การบริหารส่วนตำบลตากแดด

แบบ ผ. ๐๒/๒

- ก. ยุทธศาสตร์จังหวัดที่ ๒ การส่งเสริมการค้า การลงทุนและการท่องเที่ยว
ข. ยุทธศาสตร์การพัฒนาของ อปท. ในเขตจังหวัดอุบลราชธานี ยุทธศาสตร์ที่ ๖ ด้านการพัฒนาโครงสร้างพื้นฐาน

๑. ยุทธศาสตร์ด้านโครงสร้างพื้นฐาน

๑.๑ แผนงานอุตสาหกรรมและการโยธา

ที่	โครงการ	วัตถุประสงค์	เป้าหมาย (ผลผลิตของ โครงการ)	งบประมาณ					ตัวชี้วัด (KPI)	ผลที่คาดว่าจะ ได้รับ	หน่วยงาน ที่รับผิดชอบ หลัก
				๒๕๖๖ (บาท)	๒๕๖๗ (บาท)	๒๕๖๘ (บาท)	๒๕๖๙ (บาท)	๒๕๗๐ (บาท)			
๙	โครงการก่อสร้างถนนคอนกรีตเสริมเหล็ก หมู่ที่ ๒ บ้านคำปะไธ้ ต.ตากแดด เข้ม หมู่ที่ ๙ บ้านศรีสวัสดิ์ ต.โนนสูง อ.ตระการพืชผล จ.อุบลราชธานี (สายทางทิศเหนือวัดคำปะไธ้)	เพื่อให้ประชาชนเดินทางสัญจรไปมาได้สะดวก มีความปลอดภัยในชีวิตและทรัพย์สิน	ขนาดผิวจราจร กว้าง ๔ ม. ยาว ๑,๘๐๐ ม. หนา ๐.๑๕ ม. พร้อมลงลูกรังไหล่ทาง หรือตามแบบที่ อบต. กำหนด	๔,๐๐๐,๐๐๐	๔,๐๐๐,๐๐๐	๔,๐๐๐,๐๐๐	๔,๐๐๐,๐๐๐	๔,๐๐๐,๐๐๐	ครัวเรือนที่ใช้เส้นทางสัญจรไปมาสะดวก ร้อยละ ๘๐ ขึ้นไป	ประชาชนมีถนนเพื่อการสัญจรไปมาได้สะดวก ปลอดภัยในชีวิตและทรัพย์สิน	กองช่าง
๑๐	โครงการก่อสร้างถนนคอนกรีตเสริมเหล็ก พร้อมวางท่อระบายน้ำและบ่อกัก หมู่ที่ ๕ บ้านไม้ล้อม ต.ตากแดด อ.ตระการพืชผล เข้ม บ้านจิว หมู่ที่ ๖ ต.เอือดใหญ่ อ.ศรีเมืองใหม่ จ.อุบลราชธานี (สายทางจากที่นางางสมปอง ศรีวรรณคำ ไปบ้านจิว หมู่ที่ ๖ ต.เอือดใหญ่ อ.ศรีเมืองใหม่)	เพื่อให้ประชาชนเดินทางสัญจรไปมาได้สะดวก มีความปลอดภัยในชีวิตและทรัพย์สิน	ขนาดผิวจราจร กว้าง ๔ ม. ยาว ๓๐๐ ม. หนา ๐.๑๕ ม. พร้อมวางท่อระบายน้ำและบ่อกัก หรือตามแบบที่ อบต. กำหนด	๗๐๐,๐๐๐	๗๐๐,๐๐๐	๗๐๐,๐๐๐	๗๐๐,๐๐๐	๗๐๐,๐๐๐	ครัวเรือนที่ใช้เส้นทางสัญจรไปมาสะดวก ร้อยละ ๘๐ ขึ้นไป	ประชาชนมีถนนเพื่อการสัญจรไปมาได้สะดวก ปลอดภัยในชีวิตและทรัพย์สิน	กองช่าง

รายละเอียดโครงการพัฒนา
แผนพัฒนาท้องถิ่น (พ.ศ. ๒๕๖๖ - ๒๕๗๐)
สำหรับ โครงการที่เกี่วข้องกับขององค์กรปกครองส่วนท้องถิ่น
องค์การบริหารส่วนตำบลตากแดด

แบบ ผ. ๐๒/๒

- ก. ยุทธศาสตร์จังหวัดที่ ๒ การส่งเสริมการค้า การลงทุนและการท่องเที่ยว
 ข. ยุทธศาสตร์การพัฒนาของ อปท. ในเขตจังหวัดอุบลราชธานี ยุทธศาสตร์ที่ ๖ ด้านการพัฒนาโครงสร้างพื้นฐาน
 ๑. ยุทธศาสตร์ด้านโครงสร้างพื้นฐาน
 ๑.๑ แผนงานอุตสาหกรรมและการโยธา

ที่	โครงการ	วัตถุประสงค์	เป้าหมาย (ผลผลิตของ โครงการ)	งบประมาณ					ตัวชี้วัด (KPI)	ผลที่คาดว่าจะได้รับ	หน่วยงาน ที่รับผิดชอบ หลัก
				๒๕๖๖ (บาท)	๒๕๖๗ (บาท)	๒๕๖๘ (บาท)	๒๕๖๙ (บาท)	๒๕๗๐ (บาท)			
๑๑	โครงการก่อสร้างถนนคอนกรีตเสริมเหล็ก หมู่ที่ ๑๐ บ้านนาบัว ต.ตากแดด เข้ม หมู่ที่ ๑๒ บ้านดอนเวทย์ ต.ห้วยผ้ายพัฒนา อ.ตระการพืชผล จ.อุบลราชธานี (สายทางจากที่นายนายพร จันตากลุ ไป หมู่ที่ ๑๒ บ้านดอนเวทย์)	เพื่อให้ประชาชนเดินทางสัญจรไปมาได้สะดวก มีความปลอดภัยในชีวิตและทรัพย์สิน	ขนาดผิวจราจร กว้าง ๖ ม. ยาว ๒,๐๐๐ ม. หนา ๐.๑๕ ม. พร้อมลงลูกรังไหล่ทาง หรือตามแบบที่ อบต. กำหนด	๖,๖๖๐,๐๐๐	๖,๖๖๐,๐๐๐	๖,๖๖๐,๐๐๐	๖,๖๖๐,๐๐๐	๖,๖๖๐,๐๐๐	คร่าวเรือนที่ใช้เส้นทางสัญจรไปมาสะดวก ร้อยละ ๘๐ ขึ้นไป	ประชาชนมีถนนเพื่อการสัญจรไปมาได้สะดวก ปลอดภัยในชีวิตและทรัพย์สิน	กองช่าง

รายละเอียดโครงการพัฒนา
แผนพัฒนาท้องถิ่น (พ.ศ. ๒๕๖๖ - ๒๕๗๐)
สำหรับ โครงการที่เกินศักยภาพขององค์กรปกครองส่วนท้องถิ่น
องค์การบริหารส่วนตำบลตากแดด

แบบ ผ. ๐๒/๒

บัญชีครุภัณฑ์

แผนพัฒนาท้องถิ่น (พ.ศ. ๒๕๖๖ - ๒๕๗๐)

องค์การบริหารส่วนตำบลตากแดด อำเภอตระการพืชผล จังหวัดอุบลราชธานี

แบบ ผ.๐๓

ที่	แผนงาน	หมวด	ประเภท	เป้าหมาย (ผลผลิตของครุภัณฑ์)	งบประมาณ					หน่วยงานที่ รับผิดชอบ หลัก
					๒๕๖๖ (บาท)	๒๕๖๗ (บาท)	๒๕๖๘ (บาท)	๒๕๖๙ (บาท)	๒๕๗๐ (บาท)	
๑	แผนงานบริหารงานทั่วไป	ครุภัณฑ์	ครุภัณฑ์ คอมพิวเตอร์	เครื่องคอมพิวเตอร์ สำหรับงานสำนักงาน (จอขนาดไม่น้อยกว่า ๑๘.๕ นิ้ว) โดยมีคุณลักษณะพื้นฐาน - ตามประกาศเกณฑ์ราคากลางและ คุณลักษณะพื้นฐานครุภัณฑ์คอมพิวเตอร์ ของกระทรวงเทคโนโลยีสารสนเทศและการ สื่อสาร	๖๐,๐๐๐	๖๐,๐๐๐	๖๐,๐๐๐	๖๐,๐๐๐	๖๐,๐๐๐	สำนัก งานปลัด / กองคลัง
๒	แผนงานบริหารงานทั่วไป	ครุภัณฑ์	ครุภัณฑ์ คอมพิวเตอร์	เครื่องพิมพ์Multifunction แบบฉีดหมึก โดยมีคุณลักษณะพื้นฐาน - ตามประกาศเกณฑ์ราคากลางและ คุณลักษณะพื้นฐานครุภัณฑ์คอมพิวเตอร์ ของกระทรวงเทคโนโลยีสารสนเทศและการ สื่อสาร	๓๐,๐๐๐	๓๐,๐๐๐	๓๐,๐๐๐	๓๐,๐๐๐	๓๐,๐๐๐	สำนัก งานปลัด / กองคลัง
๓	แผนงานบริหารงานทั่วไป	ครุภัณฑ์	ครุภัณฑ์ คอมพิวเตอร์	เครื่องพิมพ์เลเซอร์ หรือ LED ขาวดำ ชนิด network โดยมีคุณลักษณะพื้นฐาน - ตามประกาศเกณฑ์ราคากลางและ คุณลักษณะพื้นฐานครุภัณฑ์คอมพิวเตอร์ ของกระทรวงเทคโนโลยีสารสนเทศและการ สื่อสาร	๓๐,๐๐๐	๓๐,๐๐๐	๓๐,๐๐๐	๓๐,๐๐๐	๓๐,๐๐๐	สำนัก งานปลัด / กองคลัง
รวม					๑๒๐,๐๐๐	๑๒๐,๐๐๐	๑๒๐,๐๐๐	๑๒๐,๐๐๐	๑๒๐,๐๐๐	

บัญชีครุภัณฑ์

แผนพัฒนาท้องถิ่น (พ.ศ. ๒๕๖๖ - ๒๕๗๐)

องค์การบริหารส่วนตำบลตากแดด อำเภอตระการพืชผล จังหวัดอุบลราชธานี

แบบ ผ.๐๓

ที่	แผนงาน	หมวด	ประเภท	เป้าหมาย (ผลผลิตของครุภัณฑ์)	งบประมาณ					หน่วยงานที่รับผิดชอบหลัก
					๒๕๖๖ (บาท)	๒๕๖๗ (บาท)	๒๕๖๘ (บาท)	๒๕๖๙ (บาท)	๒๕๗๐ (บาท)	
๔	แผนงานบริหารงานทั่วไป	ครุภัณฑ์	ครุภัณฑ์คอมพิวเตอร์	เครื่องคอมพิวเตอร์ โน้ตบุ๊ก สำหรับประมวลผล โดยมีคุณลักษณะพื้นฐาน - ตามประกาศเกณฑ์ราคากลางและคุณลักษณะพื้นฐานครุภัณฑ์คอมพิวเตอร์ของกระทรวงเทคโนโลยีสารสนเทศและการสื่อสาร	๓๐,๐๐๐	๓๐,๐๐๐	๓๐,๐๐๐	๓๐,๐๐๐	๓๐,๐๐๐	สำนักงานปลัด / กองคลัง
๕	แผนงานบริหารงานทั่วไป	ครุภัณฑ์	ครุภัณฑ์สำนักงาน	ตู้เหล็กเก็บแฟ้มเอกสาร ๒๐ ช่อง โดยมีคุณลักษณะดังนี้ ๑) เป็นตู้เหล็ก ๒ ชั้น ๑๐ ช่อง ๒) มีล้อเลื่อน ๓) ได้รับมาตรฐาน มอก.	๓๐,๐๐๐	๓๐,๐๐๐	๓๐,๐๐๐	๓๐,๐๐๐	๓๐,๐๐๐	สำนักงานปลัด / กองคลัง
๖	แผนงานบริหารงานทั่วไป	ครุภัณฑ์	ครุภัณฑ์สำนักงาน	ตู้เหล็กบานเลื่อนกระจก โดยมีรายละเอียดดังนี้ ๑) ตัวตู้ผลิตจากวัสดุเหล็กแผ่นรีดเย็น ๒) บานเลื่อนกระจกสามารถเลื่อนไปมาได้ ๓) ในตู้มีแผ่นชั้น ๒ แผ่น สามารถปรับระดับได้ตามต้องการ ๔) มีล้อเลื่อน ๕) ได้รับมาตรฐาน มอก.	๒๕,๐๐๐	๒๕,๐๐๐	๒๕,๐๐๐	๒๕,๐๐๐	๒๕,๐๐๐	สำนักงานปลัด / กองคลัง
๗	แผนงานบริหารงานทั่วไป	ครุภัณฑ์	ครุภัณฑ์สำนักงาน	ตู้เหล็กเก็บแฟ้มเอกสาร ๒ บานพับ โดยมีรายละเอียดดังนี้ ๑) ตัวตู้ผลิตจากวัสดุเหล็กแผ่นรีดเย็น ๒) มี ๒ บานพับ ๓) มีล้อเลื่อน ๔) ได้รับมาตรฐาน มอก.	๓๐,๐๐๐	๓๐,๐๐๐	๓๐,๐๐๐	๓๐,๐๐๐	๓๐,๐๐๐	สำนักงานปลัด / กองคลัง
รวม					๑๑๕,๐๐๐	๑๑๕,๐๐๐	๑๑๕,๐๐๐	๑๑๕,๐๐๐	๑๑๕,๐๐๐	

บัญชีครุภัณฑ์

แผนพัฒนาท้องถิ่น (พ.ศ. ๒๕๖๖ - ๒๕๗๐)

องค์การบริหารส่วนตำบลตากแดด อำเภอตระการพืชผล จังหวัดอุบลราชธานี

แบบ ผ.๐๓

ที่	แผนงาน	หมวด	ประเภท	เป้าหมาย (ผลผลิตของครุภัณฑ์)	งบประมาณ					หน่วยงานที่รับผิดชอบหลัก
					๒๕๖๖ (บาท)	๒๕๖๗ (บาท)	๒๕๖๘ (บาท)	๒๕๖๙ (บาท)	๒๕๗๐ (บาท)	
๘	แผนงานบริหารงานทั่วไป	ครุภัณฑ์	ครุภัณฑ์สำนักงาน	เครื่องปรับอากาศ ขนาด ๓๐,๐๐๐ บีทียู	๓๐๐,๐๐๐	๓๐๐,๐๐๐	๓๐๐,๐๐๐	๓๐๐,๐๐๐	๓๐๐,๐๐๐	สำนักงานปลัด / กองคลัง
๙	แผนงานบริหารงานทั่วไป -	ครุภัณฑ์	ครุภัณฑ์สำนักงาน	โต๊ะขาวเนกประสงค์ โดยมีคุณลักษณะดังนี้ - หน้าโต๊ะผิวเคลือบโพเมก้า - หน้าโต๊ะทำจากไม้อัด - ปิดขอบหน้าโต๊ะด้วยแผ่นความร้อน - มีเหล็กคานรับน้ำหนักหน้าโต๊ะ - ขาโต๊ะชุบโครเมี่ยม - ขาโต๊ะพับได้และมีปุ่มปรับระดับได้	๒๐,๐๐๐	๒๐,๐๐๐	๒๐,๐๐๐	๒๐,๐๐๐	-๒๐,๐๐๐	สำนักงานปลัด
๑๐	แผนงานบริหารงานทั่วไป	ครุภัณฑ์	ครุภัณฑ์ไฟฟ้าและวิทยุ	เครื่องขยายเสียง จำนวน ๑ เครื่อง โดยมีรายละเอียดดังนี้ ๑) ลำโพงไม่น้อยกว่า ๑๕ นิ้ว ๒) กำลังขับไม่น้อยกว่า ๒๕๐ วัตต์ ๓) ไมค์ลอย ๒ ตัว ๔) มี USB/SD เล่น MP๓/FM พร้อมรีโมทคอนโทรล ๕) สามารถบันทึกเสียงได้	๑๐๐,๐๐๐	๑๐๐,๐๐๐	๑๐๐,๐๐๐	๑๐๐,๐๐๐	๑๐๐,๐๐๐	สำนักงานปลัด
รวม					๔๒๐,๐๐๐	๔๒๐,๐๐๐	๔๒๐,๐๐๐	๔๒๐,๐๐๐	๔๒๐,๐๐๐	

บัญชีครุภัณฑ์

แผนพัฒนาท้องถิ่น (พ.ศ. ๒๕๖๖ - ๒๕๗๐)

องค์การบริหารส่วนตำบลตากแดด อำเภอตระการพืชผล จังหวัดอุบลราชธานี

แบบ ผ.๐๓

ที่	แผนงาน	หมวด	ประเภท	เป้าหมาย (ผลผลิตของครุภัณฑ์)	งบประมาณ					หน่วยงานที่รับผิดชอบหลัก
					๒๕๖๖ (บาท)	๒๕๖๗ (บาท)	๒๕๖๘ (บาท)	๒๕๖๙ (บาท)	๒๕๗๐ (บาท)	
๑๑	แผนงานบริหารงานทั่วไป	ครุภัณฑ์	ครุภัณฑ์ยานพาหนะและขนส่ง	จัดซื้อรถยนต์ยานพาหนะและขนส่ง (รถยนต์นั่งส่วนบุคคล)	๑,๐๐๐,๐๐๐	๑,๐๐๐,๐๐๐	๑,๐๐๐,๐๐๐	๑,๐๐๐,๐๐๐	๑,๐๐๐,๐๐๐	สำนักงานปลัด
๑๒	แผนงานบริหารงานทั่วไป	ครุภัณฑ์	ครุภัณฑ์ไฟฟ้าและวิทยุ	กล่องโทรทัศน์วงจรถัด ชนิดเครือข่ายแบบมุมมองคงที่ สำหรับติดตั้งภายนอกอาคาร สำหรับใช้ในงานรักษาความปลอดภัยทั่วไประบบอื่น ๆ โดยมีคุณลักษณะพื้นฐาน - ตามประกาศเกณฑ์เกณฑ์ราคากลางและคุณลักษณะพื้นฐานของระบบกล่องโทรทัศน์วงจรถัด ของกระทรวงดิจิทัลเพื่อเศรษฐกิจและสังคม	๑๕๐,๐๐๐	๑๕๐,๐๐๐	๑๕๐,๐๐๐	๑๕๐,๐๐๐	-๑๕๐,๐๐๐	สำนักงานปลัด
๑๓	แผนงานบริหารงานทั่วไป	ครุภัณฑ์	ครุภัณฑ์งานบ้านงานครัว	เครื่องตัดหญ้า แบบเข็น โดยมีคุณลักษณะดังนี้ ๑) เป็นเครื่องตัดหญ้าแบบเข็นชนิดสูบออน ๒) เครื่องยนต์ขนาดไม่น้อยกว่า ๓.๕ แรงม้า ๓) รัศมีตัดหญ้ากว้างไม่น้อยกว่า ๑๘ นิ้ว	๑๕,๐๐๐	๑๕,๐๐๐	๑๕,๐๐๐	๑๕,๐๐๐	๑๕,๐๐๐	สำนักงานปลัด
รวม					๑,๑๖๕๐,๐๐๐	๑,๑๖๕๐,๐๐๐	๑,๑๖๕๐,๐๐๐	๑,๑๖๕๐,๐๐๐	๑,๑๖๕๐,๐๐๐	

บัญชีครุภัณฑ์

แผนพัฒนาท้องถิ่น (พ.ศ. ๒๕๖๖ - ๒๕๗๐)

องค์การบริหารส่วนตำบลตากแดด อำเภอตระการพืชผล จังหวัดอุบลราชธานี

แบบ ผ.๐๓

ที่	แผนงาน	หมวด	ประเภท	เป้าหมาย (ผลผลิตของครุภัณฑ์)	งบประมาณ					หน่วยงานที่รับผิดชอบหลัก
					๒๕๖๖ (บาท)	๒๕๖๗ (บาท)	๒๕๖๘ (บาท)	๒๕๖๙ (บาท)	๒๕๗๐ (บาท)	
๑๔	แผนงานบริหารงานทั่วไป	ครุภัณฑ์	ครุภัณฑ์ งานบ้านงาน ครัว	เครื่องทำน้ำร้อน-น้ำเย็น แบบต่อท่อ ขนาด ๒ ก๊อก โดยมีคุณลักษณะดังนี้ ๑) มีหัวก๊อกจ่ายน้ำ โดยเป็น น้ำร้อน ๑ หัว น้ำเย็น ๑ หัว ๒) เป็นเครื่องทำน้ำร้อนน้ำเย็นแบบตั้งพื้น ระบบต่อท่อประปา ๓) มีระบบกรองน้ำในตัวเครื่อง ๔) ความจุถังเก็บน้ำเย็น ไม่น้อยกว่า ๔ ลิตร ๕) ความจุถังเก็บน้ำร้อน ไม่น้อยกว่า ๒ ลิตร ๖) ตัวเครื่องทั้งภายนอกและภายในทำด้วย วัสดุหรือโลหะไม่เป็นสนิม ๗) ถังบรรจุน้ำภายในทำด้วยสแตนเลส เกรด ๓๐๔ ไร้สารตะกั่ว ๘) มีอุปกรณ์ควบคุมการเปิด-ปิดน้ำ ๙) มีระบบตัดไฟอัตโนมัติ ๑๐) ใช้ไฟฟ้า AC ๒๒๐ โวลต์ ๕๐ เฮิร์ตซ์ ๑๑) ราคาไม่รวมค่าติดตั้ง	๓๐,๐๐๐	๓๐,๐๐๐	๓๐,๐๐๐	๓๐,๐๐๐	๓๐,๐๐๐	สำนักงานที่ งานปลัด
๑๕	แผนงานบริหารงานทั่วไป	ครุภัณฑ์	ครุภัณฑ์ สำนักงาน	เครื่องทำลายเอกสาร แบบตัดตรง โดยมีรายละเอียดดังนี้ ๑) ขนาดที่กำหนดเป็นแบบทำลายขั้นต่ำต่อ ครั้ง ๒) ขนาดกระดาษหลังทำลายกว้างไม่เกิน กว่า ๔ มิลลิเมตร	๖๕,๐๐๐	๖๕,๐๐๐	๖๕,๐๐๐	๖๕,๐๐๐	๖๕,๐๐๐	สำนักงานที่ งานปลัด
รวม					๙๕,๐๐๐	๙๕,๐๐๐	๙๕,๐๐๐	๙๕,๐๐๐	๙๕,๐๐๐	

บัญชีครุภัณฑ์

แผนพัฒนาท้องถิ่น (พ.ศ. ๒๕๖๖ - ๒๕๗๐)

องค์การบริหารส่วนตำบลตากแดด อำเภอตระการพืชผล จังหวัดอุบลราชธานี

แบบ ผ.๐๓

ที่	แผนงาน	หมวด	ประเภท	เป้าหมาย (ผลผลิตของครุภัณฑ์)	งบประมาณ					หน่วยงานที่รับผิดชอบหลัก
					๒๕๖๖ (บาท)	๒๕๖๗ (บาท)	๒๕๖๘ (บาท)	๒๕๖๙ (บาท)	๒๕๗๐ (บาท)	
๑๖	แผนงานการรักษาความสงบภายใน	ครุภัณฑ์	ครุภัณฑ์ยานพาหนะและขนส่ง	รถพยาบาลฉุกเฉิน (๑๖๖๙) พร้อมครุภัณฑ์การแพทย์ จำนวน ๑ คัน	๑,๐๐๐,๐๐๐	๑,๐๐๐,๐๐๐	๑,๐๐๐,๐๐๐	๑,๐๐๐,๐๐๐	๑,๐๐๐,๐๐๐	สำนักงานปลัด
๑๗	แผนงานการรักษาความสงบภายใน	ครุภัณฑ์	ครุภัณฑ์ยานพาหนะและขนส่ง	รถบรรทุกน้ำ ขนาด ๖ ตัน จุน้ำไม่น้อยกว่า ๖,๐๐๐ ลิตร จำนวน ๑ คัน	๒,๕๐๐,๐๐๐	๒,๕๐๐,๐๐๐	๒,๕๐๐,๐๐๐	๒,๕๐๐,๐๐๐	๒,๕๐๐,๐๐๐	สำนักงานปลัด
๑๘	แผนงานการรักษาความสงบภายใน	ครุภัณฑ์	ครุภัณฑ์คอมพิวเตอร์	เครื่องคอมพิวเตอร์ สำหรับงานสำนักงาน (จอขนาดไม่น้อยกว่า ๑๘.๕ นิ้ว) จำนวน ๑ เครื่อง โดยมีคุณลักษณะพื้นฐาน - ตามประกาศเกณฑ์ราคากลางและคุณลักษณะพื้นฐานครุภัณฑ์คอมพิวเตอร์ของกระทรวงเทคโนโลยีสารสนเทศและการสื่อสาร	๓๐,๐๐๐	๓๐,๐๐๐	๓๐,๐๐๐	๓๐,๐๐๐	๓๐,๐๐๐	สำนักงานปลัด
๑๙	แผนงานการรักษาความสงบภายใน	ครุภัณฑ์	ครุภัณฑ์คอมพิวเตอร์	เครื่องพิมพ์Multifunction แบบฉีดหมึก โดยมีคุณลักษณะพื้นฐาน - ตามประกาศเกณฑ์ราคากลางและคุณลักษณะพื้นฐานครุภัณฑ์คอมพิวเตอร์ของกระทรวงเทคโนโลยีสารสนเทศและการสื่อสาร	๑๐,๐๐๐	๑๐,๐๐๐	๑๐,๐๐๐	๑๐,๐๐๐	๑๐,๐๐๐	สำนักงานปลัด
รวม					๓,๕๔๐,๐๐๐	๓,๕๔๐,๐๐๐	๓,๕๔๐,๐๐๐	๓,๕๔๐,๐๐๐	๓,๕๔๐,๐๐๐	

บัญชีครุภัณฑ์

แผนพัฒนาท้องถิ่น (พ.ศ. ๒๕๖๖ - ๒๕๗๐)

องค์การบริหารส่วนตำบลตากแดด อำเภอตระการพืชผล จังหวัดอุบลราชธานี

แบบ ผ.๐๓

ที่	แผนงาน	หมวด	ประเภท	เป้าหมาย (ผลผลิตของครุภัณฑ์)	งบประมาณ					หน่วยงานที่รับผิดชอบหลัก
					๒๕๖๖ (บาท)	๒๕๖๗ (บาท)	๒๕๖๘ (บาท)	๒๕๖๙ (บาท)	๒๕๗๐ (บาท)	
๒๐	แผนงานการรักษาความสงบภายใน	ครุภัณฑ์	ครุภัณฑ์คอมพิวเตอร์	เครื่องพิมพ์เลเซอร์ หรือ LED ขาวดำ ชนิด network โดยมีคุณลักษณะพื้นฐาน - ตามประกาศเกณฑ์ราคากลางและคุณลักษณะพื้นฐานครุภัณฑ์คอมพิวเตอร์ของกระทรวงเทคโนโลยีสารสนเทศและการสื่อสาร	๑๐,๐๐๐	๑๐,๐๐๐	๑๐,๐๐๐	๑๐,๐๐๐	๑๐,๐๐๐	สำนักงานปลัด
๒๑	แผนงานการรักษาความสงบภายใน	ครุภัณฑ์	ครุภัณฑ์สำนักงาน	ตู้เหล็กเก็บแฟ้มเอกสาร ๒๐ ช่อง โดยมีคุณลักษณะดังนี้ ๑) เป็นตู้เหล็ก ๒ ชั้น ๑๐ ช่อง ๒) มีล้อเลื่อน ๓) ได้รับมาตรฐาน มอก.	๑๐,๐๐๐	๑๐,๐๐๐	๑๐,๐๐๐	๑๐,๐๐๐	๑๐,๐๐๐	สำนักงานปลัด
๒๒	แผนงานการศึกษา	ครุภัณฑ์	ครุภัณฑ์คอมพิวเตอร์	เครื่องคอมพิวเตอร์ สำหรับงานสำนักงาน (จอขนาดไม่น้อยกว่า ๑๘.๕ นิ้ว) จำนวน ๑ เครื่อง โดยมีคุณลักษณะพื้นฐาน - ตามประกาศเกณฑ์ราคากลางและคุณลักษณะพื้นฐานครุภัณฑ์คอมพิวเตอร์ของกระทรวงเทคโนโลยีสารสนเทศและการสื่อสาร	๓๐,๐๐๐	๓๐,๐๐๐	๓๐,๐๐๐	๓๐,๐๐๐	๓๐,๐๐๐	กองการศึกษา ฯ
รวม					๕๐,๐๐๐	๕๐,๐๐๐	๕๐,๐๐๐	๕๐,๐๐๐	๕๐,๐๐๐	

บัญชีครุภัณฑ์

แผนพัฒนาท้องถิ่น (พ.ศ. ๒๕๖๖ - ๒๕๗๐)

องค์การบริหารส่วนตำบลตากแดด อำเภอตระการพืชผล จังหวัดอุบลราชธานี

แบบ ผ.๐๓

ที่	แผนงาน	หมวด	ประเภท	เป้าหมาย (ผลผลิตของครุภัณฑ์)	งบประมาณ					หน่วยงานที่รับผิดชอบหลัก
					๒๕๖๖ (บาท)	๒๕๖๗ (บาท)	๒๕๖๘ (บาท)	๒๕๖๙ (บาท)	๒๕๗๐ (บาท)	
๒๓	แผนงานการศึกษา	ครุภัณฑ์	ครุภัณฑ์คอมพิวเตอร์	เครื่องพิมพ์Multifunction แบบฉีดหมึก โดยมีคุณลักษณะพื้นฐาน - ตามประกาศเกณฑ์ราคากลางและคุณลักษณะพื้นฐานครุภัณฑ์คอมพิวเตอร์ของกระทรวงเทคโนโลยีสารสนเทศและการสื่อสาร	๑๐,๐๐๐	๑๐,๐๐๐	๑๐,๐๐๐	๑๐,๐๐๐	๑๐,๐๐๐	กองการศึกษาฯ
๒๔	แผนงานการศึกษา	ครุภัณฑ์	ครุภัณฑ์คอมพิวเตอร์	เครื่องพิมพ์เลเซอร์ หรือ LED ขนาด A4 ชนิด network โดยมีคุณลักษณะพื้นฐาน - ตามประกาศเกณฑ์ราคากลางและคุณลักษณะพื้นฐานครุภัณฑ์คอมพิวเตอร์ของกระทรวงเทคโนโลยีสารสนเทศและการสื่อสาร	๑๐,๐๐๐	๑๐,๐๐๐	๑๐,๐๐๐	๑๐,๐๐๐	๑๐,๐๐๐	กองการศึกษาฯ
๒๕	แผนงานการศึกษา	ครุภัณฑ์	ครุภัณฑ์สำนักงาน	ตู้เหล็กเก็บแฟ้มเอกสาร ๒๐ ช่อง โดยมีคุณลักษณะดังนี้ ๑) เป็นตู้เหล็ก ๒ ชั้น ๑๐ ช่อง ๒) มีล้อเลื่อน ๓) ได้รับมาตรฐาน มอก.	๑๐,๐๐๐	๑๐,๐๐๐	๑๐,๐๐๐	๑๐,๐๐๐	๑๐,๐๐๐	กองการศึกษาฯ
๒๖	แผนงานการศึกษา	ครุภัณฑ์	ครุภัณฑ์สำนักงาน	ตู้เหล็กบานเลื่อนกระจก โดยมีรายละเอียดดังนี้ ๑) ตัวตู้ผลิตจากวัสดุเหล็กแผ่นรีดเย็น ๒) บานเลื่อนกระจกสามารถเลื่อนไปมาได้ ๓) ในตู้มีแผ่นชั้น ๒ แผ่น สามารถปรับระดับได้ตามต้องการ ๔) มีล้อเลื่อน ๕) ได้รับมาตรฐาน มอก.	๒๕,๐๐๐	๒๕,๐๐๐	๒๕,๐๐๐	๒๕,๐๐๐	๒๕,๐๐๐	กองการศึกษาฯ
รวม					๕๕,๐๐๐	๕๕,๐๐๐	๕๕,๐๐๐	๕๕,๐๐๐	๕๕,๐๐๐	

บัญชีครุภัณฑ์

แผนพัฒนาท้องถิ่น (พ.ศ. ๒๕๖๖ - ๒๕๗๐)

องค์การบริหารส่วนตำบลตากแดด อำเภอตระการพืชผล จังหวัดอุบลราชธานี

แบบ ผ.๐๓

ที่	แผนงาน	หมวด	ประเภท	เป้าหมาย (ผลผลิตของครุภัณฑ์)	งบประมาณ					หน่วยงานที่รับผิดชอบหลัก
					๒๕๖๖ (บาท)	๒๕๖๗ (บาท)	๒๕๖๘ (บาท)	๒๕๖๙ (บาท)	๒๕๗๐ (บาท)	
๒๗	แผนงานสังคมสงเคราะห์	ครุภัณฑ์	ครุภัณฑ์คอมพิวเตอร์	เครื่องคอมพิวเตอร์ สำหรับงานสำนักงาน (จอขนาดไม่น้อยกว่า ๑๘.๕ นิ้ว) จำนวน ๑ เครื่อง โดยมีคุณลักษณะพื้นฐาน - ตามประกาศเกณฑ์ราคากลางและคุณลักษณะพื้นฐานครุภัณฑ์คอมพิวเตอร์ของกระทรวงเทคโนโลยีสารสนเทศและการสื่อสาร	๓๐,๐๐๐	๓๐,๐๐๐	๓๐,๐๐๐	๓๐,๐๐๐	๓๐,๐๐๐	สำนักงานปลัด
๒๘	แผนงานสังคมสงเคราะห์	ครุภัณฑ์	ครุภัณฑ์คอมพิวเตอร์	เครื่องพิมพ์Multifunction แบบฉีดหมึก โดยมีคุณลักษณะพื้นฐาน - ตามประกาศเกณฑ์ราคากลางและคุณลักษณะพื้นฐานครุภัณฑ์คอมพิวเตอร์ของกระทรวงเทคโนโลยีสารสนเทศและการสื่อสาร	๑๐,๐๐๐	๑๐,๐๐๐	๑๐,๐๐๐	๑๐,๐๐๐	๑๐,๐๐๐	สำนักงานปลัด
๒๙	แผนงานสังคมสงเคราะห์	ครุภัณฑ์	ครุภัณฑ์คอมพิวเตอร์	เครื่องพิมพ์เลเซอร์ หรือ LED ขาวดำ ชนิด network โดยมีคุณลักษณะพื้นฐาน - ตามประกาศเกณฑ์ราคากลางและคุณลักษณะพื้นฐานครุภัณฑ์คอมพิวเตอร์ของกระทรวงเทคโนโลยีสารสนเทศและการสื่อสาร	๓๐,๐๐๐	๓๐,๐๐๐	๓๐,๐๐๐	๓๐,๐๐๐	๓๐,๐๐๐	สำนักงานปลัด
รวม					๗๐,๐๐๐	๗๐,๐๐๐	๗๐,๐๐๐	๗๐,๐๐๐	๗๐,๐๐๐	

บัญชีครุภัณฑ์

แผนพัฒนาท้องถิ่น (พ.ศ. ๒๕๖๖ - ๒๕๗๐)

แบบ ผ.๐๓

องค์การบริหารส่วนตำบลตากแดด อำเภอตระการพืชผล จังหวัดอุบลราชธานี

ที่	แผนงาน	หมวด	ประเภท	เป้าหมาย (ผลผลิตของครุภัณฑ์)	งบประมาณ					หน่วยงานที่รับผิดชอบหลัก
					๒๕๖๖ (บาท)	๒๕๖๗ (บาท)	๒๕๖๘ (บาท)	๒๕๖๙ (บาท)	๒๕๗๐ (บาท)	
๓๐	แผนงานสังคมสงเคราะห์	ครุภัณฑ์	ครุภัณฑ์ สำนักงาน	ตู้เหล็กเก็บแฟ้มเอกสาร ๒๐ ช่อง โดยมีคุณลักษณะดังนี้ ๑) เป็นตู้เหล็ก ๒ ชั้น ๑๐ ช่อง ๒) มีล้อเลื่อน ๓) ได้รับมาตรฐาน มอก.	๑๐,๐๐๐	๑๐,๐๐๐	๑๐,๐๐๐	๑๐,๐๐๐	๑๐,๐๐๐	สำนักงานปลัด
๓๑	แผนงานอุตสาหกรรมและการโยธา	ครุภัณฑ์	ครุภัณฑ์ คอมพิวเตอร์	เครื่องคอมพิวเตอร์ สำหรับงานสำนักงาน (จอขนาดไม่น้อยกว่า ๑๘.๕ นิ้ว) จำนวน ๑ เครื่อง โดยมีคุณลักษณะพื้นฐาน - ตามประกาศเกณฑ์ราคากลางและคุณลักษณะ พื้นฐานครุภัณฑ์คอมพิวเตอร์ของกระทรวง เทคโนโลยีสารสนเทศและการสื่อสาร	๓๐,๐๐๐	๓๐,๐๐๐	๓๐,๐๐๐	๓๐,๐๐๐	๓๐,๐๐๐	กองช่าง
๓๒	แผนงานอุตสาหกรรมและการโยธา	ครุภัณฑ์	ครุภัณฑ์ คอมพิวเตอร์	เครื่องพิมพ์Multifunction แบบฉีดหมึก โดยมีคุณลักษณะพื้นฐาน - ตามประกาศเกณฑ์ราคากลางและคุณลักษณะ พื้นฐานครุภัณฑ์คอมพิวเตอร์ของกระทรวง เทคโนโลยีสารสนเทศและการสื่อสาร	๑๐,๐๐๐	๑๐,๐๐๐	๑๐,๐๐๐	๑๐,๐๐๐	๑๐,๐๐๐	กองช่าง
๓๓	แผนงานอุตสาหกรรมและการโยธา	ครุภัณฑ์	ครุภัณฑ์ คอมพิวเตอร์	เครื่องพิมพ์เลเซอร์ หรือ LED ขาวดำ ชนิด network โดยมีคุณลักษณะพื้นฐาน - ตามประกาศเกณฑ์ราคากลางและคุณลักษณะ พื้นฐานครุภัณฑ์คอมพิวเตอร์ของกระทรวง เทคโนโลยีสารสนเทศและการสื่อสาร	๑๐,๐๐๐	๑๐,๐๐๐	๑๐,๐๐๐	๑๐,๐๐๐	๑๐,๐๐๐	กองช่าง
รวม					๖๐,๐๐๐	๖๐,๐๐๐	๖๐,๐๐๐	๖๐,๐๐๐	๖๐,๐๐๐	

บัญชีครุภัณฑ์

แผนพัฒนาท้องถิ่น (พ.ศ. ๒๕๖๖ - ๒๕๗๐)

องค์การบริหารส่วนตำบลตากแดด อำเภอตระการพืชผล จังหวัดอุบลราชธานี

แบบ ผ.๐๓

ที่	แผนงาน	หมวด	ประเภท	เป้าหมาย (ผลผลิตของครุภัณฑ์)	งบประมาณ					หน่วยงานที่รับผิดชอบหลัก
					๒๕๖๖ (บาท)	๒๕๖๗ (บาท)	๒๕๖๘ (บาท)	๒๕๖๙ (บาท)	๒๕๗๐ (บาท)	
๓๔	แผนงานอุตสาหกรรมและการโยธา	ครุภัณฑ์	ครุภัณฑ์สำนักงาน	ตู้เหล็กเก็บแฟ้มเอกสาร ๒๐ ช่อง โดยมีคุณลักษณะดังนี้ ๑) เป็นตู้เหล็ก ๒ ชั้น ๑๐ ช่อง ๒) มีล้อเลื่อน ๓) ได้รับมาตรฐาน มอก.	๑๐,๐๐๐	๑๐,๐๐๐	๑๐,๐๐๐	๑๐,๐๐๐	๑๐,๐๐๐	กองช่าง
๓๕	แผนงานอุตสาหกรรมและการโยธา	ครุภัณฑ์	ครุภัณฑ์สำนักงาน	เครื่องปรับอากาศ ขนาด ๓๐,๐๐๐ บีทียู	๕๐,๐๐๐	๕๐,๐๐๐	๕๐,๐๐๐	๕๐,๐๐๐	๕๐,๐๐๐	กองช่าง
๓๖	แผนงานอุตสาหกรรมและการโยธา	ครุภัณฑ์	ครุภัณฑ์ก่อสร้าง	เครื่องตบดิน โดยมีคุณลักษณะดังนี้ ๑) ใช้เครื่องยนต์เบนซิน ๒) น้ำหนักของเครื่องตบดินไม่น้อยกว่า ๘๐ กิโลกรัม ๓) แรงบดอัดไม่น้อยกว่า ๕ ตัน ๔) ความเร็วในการตบไม่น้อยกว่า ๕,๐๐๐ ครั้งต่อนาที	๒๕,๐๐๐	๒๕,๐๐๐	๒๕,๐๐๐	๒๕,๐๐๐	๒๕,๐๐๐	กองช่าง
๓๗	แผนงานอุตสาหกรรมและการโยธา	ครุภัณฑ์	ครุภัณฑ์ก่อสร้าง	เครื่องเจาะคอนกรีต (Coring)	๑๐๐,๐๐๐	๑๐๐,๐๐๐	๑๐๐,๐๐๐	๑๐๐,๐๐๐	๑๐๐,๐๐๐	กองช่าง
รวม					๑๘๕,๐๐๐	๑๘๕,๐๐๐	๑๘๕,๐๐๐	๑๘๕,๐๐๐	๑๘๕,๐๐๐	